Аптека на Садовой

По историческим меркам ещё совсем недавно на месте ТРК «РИО» стоял комплекс из двухэтажных зданий. Со второй половины XIX века значительная часть построек на этом месте принадлежала Губернскому земству, здание губернского правления которого находится и сейчас на ул. Герцена, 34.

Садовая аптека. Литография

Начало XX века

2003 год. Здание бывшей аптеки (семь окон) в левой части торгового комплекса

В советские времена этот комплекс сначала занимали различные губернские органы управления. Например, с 1922 по 1924 год здесь функционировал губком партиии ВКП(б), а с 1930-х годов в нем размещалась биофабрика, которая была позже преобразована в химфармзавод министерства сельского хозяйства. Там готовили лекарства для сельскохозяйственных животных.

Его закрыли в первое десятилетие постсоветской России, а 19 апреля 1999 года в освободившихся помещениях открыли торговый центр «Ташир», который переименовали в «Пассаж» в марте 2004 года. В июне 2010 года комплекс снесли, и 1 марта 2012 года на этом месте был торжественно открыт ТРЦ «РИО».

Но сегодня мой рассказ не о современном торговом заведении, а о том, что до 1918 года на этом месте располагалась известная городская аптека. Своё название она получила от улицы, на которой располагалась: до 1918 года современная ул. Кирова называлась Садовая.

Точная дата появления аптеки неизвестна, скорее всего, это произошло в последней четверти XIX века. Сначала здание аптеки стояло обособленно, а потом к нему «присоседились» другие постройки. Из дореволюционных справочников можно узнать, что на рубеже XIX и XX веков аптека располагалась в доме Губернского земства 1-й части 2-го околотка, а в 1914-1917 годах – в доме Изотова.

По сохранившимся сигнатурам (ярлыкам от лекарств) известно, что минимум с 1897 по 1902 год аптекой руководил провизор Поляк Янкель (Яков) Хаимович, а складом медицинских изделий, созданным на рубеже XX века, заведовал Гиллер Ефим Цезаревич. По сохранившимся ярлыкам от лекарств также известно, что предположительно с 1910 по 1917 год аптекой управлял провизор Гиршфельд Оскар (Левин) Эдуардович (Эдвардович).

Ярлык лекарства, 1897 год

Ярлык лекарства, 1902 год

Ярлык лекарства, 1915 год

Георгиевская аптека

Точное месторасположение этой аптеки установить пока не представилось возможным. В исторических документах есть только её «приблизительный адрес» – 1-я городская часть, 3-й околоток.

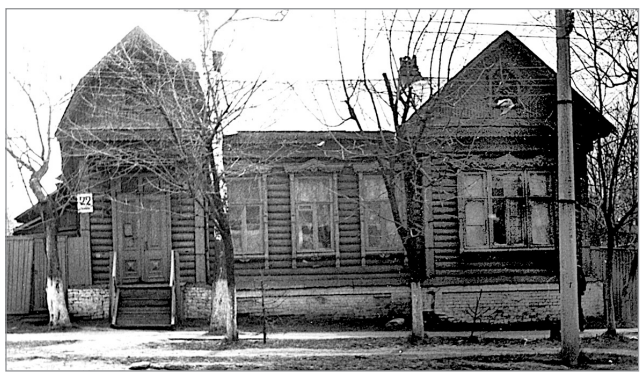

Версия 1-я. Ул. Академика Королева, 22. Фото М. Н. Гринвальд

Версия 2-я. Бывшая булочная П. Г. Дрейера

Версий о точном «адресе» аптеки у автора целых две. Первая. Изустное воспоминание городских старожилов, которым в своё время рассказывали их бабушки и дедушки, что деревянное здание аптеки раньше было рядом с керосиновой лавкой. Возможно, что это дом № 22 (не сохранился) по современной улице им. Академика Королёва. Вторая. На углу бывшей Георгиевской и Золотарёвской (ныне Баумана и Пушкина соответственно) до 1918 года была булочная П. Г. (Павел Германович?) Дрейера, которая иногда упоминалась как «бывшая аптека».

Скорее всего, эта аптека появилась не ранее 1870 года. Именно в том году сообщалось, что провизор Фосс Николай Христианович вступил в Калужское общество врачей.

Именно его фамилия и присутствует на сохранившихся аптечных сигнатурах за 1883-1885 годы.

Следующим владельцем значится М. Г. Лунц. Эта фамилия на ярлыках от лекарств начала появляться не ранее 1891 года.

Возможно, что это Лунц Михаил Григорьевич – уроженец г. Ковно и еврей по происхождению. Из истории известно, что родился он 9 марта 1872 года. Окончил гимназию с золотой медалью, а в 1896 году – юридический факультет Московского университета. В том же 1896 году перебрался на жительство в Первопрестольную. Именно тогда и исчезли упоминания о Георгиевской аптеке из Памятных книжек адрес-календарей нашей губернии.

Лунц был хорошо знаком и много работал под руководством профессора, члена-корреспондента Российской академии наук Александра Ивановича Чупрова, уроженца города Мосальска.

Михаил Григорьевич увлекся марксистскими идеями, написал несколько серьёзных аналитических книг, печатался во многих московских и питерских изданиях. Ранняя смерть от сердечной недостаточности оборвала его жизнь в ночь на 1 апреля 1907 года.

М. Г. Лунц

Подготовил Валерий ПРОДУВНОВ.

4 апреля 1896 года государь-император соизволил присвоить профессору Московского университета Чупрову звание Почётного гражданина города Мосальска.