Храмы культуры поучаствовали в акции «Ночь искусств» стр. 31
В драмтеатре устроили экзамен для зрителей, в ИКЦ – выставку QR-кодов.

Родитель – тот, кто воспитал стр. 6
Приёмных мам и пап поздравляли с Днём опекуна.

Калужская Неделя
8 ноября 2018, №44

В подвешенном состоянии
Кто, когда и как должен ремонтировать аварийные балконы?
стр. 29

www.nedelya40.ru

Калуга встречает ноябрьские праздники

День народного единства открыл череду праздничных событий этого месяца. На Театральной площади прошел митинг-концерт, на котором руководители города и региона поздравили горожан. Символично, что в этот день в Городской Думе Калуги впервые состоялась торжественная церемония принятия переселенцами гражданства Российской Федерации.
Они и коренные калужане могут лучше узнать об истории нашего края, посетив галерею флагов.
Увлекательный досуг ожидал горожан не только днем. 4 ноября Калуга присоединилась к акции «Ночь искусств».
Впереди у калужан – профессиональные праздники. 10 ноября отмечается День сотрудника органов внутренних дел, 17 ноября – День участкового, 25 ноября – день, когда звучат теплые слова в адрес самой важной профессии – мамы.

стр. 2, 4, 6, 10 , 31

Фото С. Гришунова

Фото С. Гришунова

От всей души поздравляем калужан и гостей города с годовщиной окончания победного Великого стояния на реке Угре!

В истории каждого народа есть события, которые определяют его судьбу на тысячелетия. С историей Калужской земли неразрывно связано Великое стояние на реке Угре.

538 лет назад, на берегах реки Угры было положено начало созданию современной российской государственности. Русь обрела реальную независимость, стала суверенным государством.

Сегодня нам очень важно вернуть память о нашем историческом прошлом, почувствовать и осознать свои исторические корни.

И пусть Россия с каждым годом становится более сильной и процветающей, а наша родная Калуга – еще более красивым и благоустроенным городом.

Дорогие калужане, земляки! Мира и согласия вашим семьям, благополучия и удачи, счастья и успехов во всех делах на благо России и нашей родной любимой Калуги!

Глава городского самоуправления города Калуги Александр Иванов

Городской Голова города Калуги Дмитрий Разумовский

День победного окончания Великого стояния на Угре Калуга отметит фестивалем творчества

Мероприятие пройдет в концертном зале Калужской областной филармонии 8 ноября.

– Мы постарались сделать так, чтобы программа фестиваля была интересной, запоминающейся. Это будут небольшие, но приятные сюрпризы зрителям: хореографические и вокальные выступления, даже цирковые номера, – рассказала 6 ноября на пресс-конференции, посвященной предстоящему фестивалю, заместитель министра внутренней политики и массовых коммуникаций Ирина Федорова.

Участниками фестиваля, который проводится министерством внутренней политики и массовых коммуникаций при поддержке областного минкультуры, станут творческие коллективы из Брянской, Калужской, Новосибирской, Московской, Ярославской областей.

По словам Ирины Федоровой, зрителей в атмосферу конца XVвека начнут погружать уже в фойе концертного зала. На входе их будут встречать аниматоры в доспехах русских воинов времен стояния на Угре. Каждый гость фестиваля получит сувениры и книгу «Независимая Россия родилась на Угре», изданный к годовщине событий 1480 года.

Михаил МАРАЧЕВ

Напомним, годовщина окончания Великого стояния на Угре будет отмечаться 11 ноября. В 2016 году решением Законодательного собрания Калужской области Дню победного окончания Великого стояния на Угре был присвоен статус регионального праздника. Идея принадлежит губернатору Анатолию Артамонову.

Фото И. Рулева

Каждый гость получит в подарок историческую книгу.

Улицы Калуги украсили флагами в честь победы на Угре

В Калуге началась подготовка ко Дню победного окончания Великого стояния на реке Угре, который как областная памятная дата будет отмечаться 11 ноября. В преддверии этого события улицы украсили белые полотнища с логотипом праздника и надписью «Победа на Угре».

11 ноября 1480 года Русь окончательно освободилась от ордынского ига, когда войска великого князя Московского Ивана III одержали победу над армией хана Большой Орды Ахмата на реке Угре. Это дает основания полагать, что именно на Калужской земле возродилась русская государственность. Символично, что памятник Ивану III был открыт на площади Старый торг 12 ноября 2017 года.

Денис РУДОМЕТОВ

Силачи патриотично поиграли мускулами

2 ноября в Калуге прошло спортивно-массовое мероприятие силовых видов спорта, приуроченное к празднованию Дня победного окончания Великого стояния на реке Угре 1480 г.

Его организаторами выступили сотрудники муниципального автономного учреждения «Дирекция спортивных сооружений».

В спортивно-массовом мероприятии приняли участие 20 человек. Соревнования проходили в двух силовых категориях.

В категории до 85 килограммов первое место занял Александр Белик, а в категории свыше 85 килограммовпобеду завоевал Сергей Данилов.

Победители соревнований были награждены кубками, памятными грамотами и медалями. За 2-е и 3-е места участники получили памятные грамоты и медали.

Доходы бюджета выросли на 1,2 миллиарда рублей

За девять месяцев этого года городской бюджет Калуги получил доходов на общую сумму 8,545 миллиарда рублей из 11,255 миллиарда, которые планируется получить к концу года.

По сравнению с аналогичным периодом прошлого доходы увеличились на 1,2 миллиарда. Об этом сообщила, выступая 6 ноября на планерке в Городской Управе, заместитель Городского Головы – начальник управления финансов Екатерина Иванова.

По данным управления финансов, с начала года на 8,6%, до 3,329 миллиарда рублей, выросли поступления налоговых и неналоговых доходов. 40,4% налоговых и неналоговых доходов казны составили доходы физических лиц. С начала года недоимка во все уровни бюджетов сократилась на 612,7 миллиона рублей.

Екатерина Иванова особо отметила, что по итогам девяти месяцев Калуга продолжает занимать первое место среди столиц субъектов ЦФО по бюджетной обеспеченности. В Калуге этот показатель составил 23,9 тысячи рублей на одного жителя.

За девять месяцев было израсходовано 7,835 миллиарда, почти 70% от уточненного годового плана. Таким образом, профицит бюджета составил 709,3 миллиона рублей. В прошлом году план по расходам за девять месяцев был исполнен на 67,6%. 66,1% всех расходов бюджета в этом году составили расходы на финансирование социально-культурной сферы. Львиная доля всех этих затрат, более 4 миллиардов рублей, – это расходы на предоставление субсидий муниципальным бюджетным и автономным учреждениям, социальную поддержку отдельных категорий граждан, а также на проведение мероприятий в области социальной политики.

Фото А. Ковалевой

Михаил МАРАЧЕВ

«Экраны» на улице Никитина закатают в асфальт до конца недели

Отфрезерованные участки асфальта, так называемые «экраны», появившиеся на проезжей части улицы Никитина, у ее пересечения с улицей Болдина, в начале октября, будут заасфальтированы до конца этой недели.

Такое обещание дал заместителю Городского Головы–начальнику управления делами Городского Головы Юрию Моисееву, проводившему 6 ноября планерку в Городской Управе, заместитель начальника управления городского хозяйства Игорь Бугаенко. По его словам, большая часть «экранов» в минувшие выходные уже заасфальтирована.

– Работы были прекращены в связи с остановкой завода. Сначала не было асфальта для доведения этих работ до логического завершения. Потом, когда работы были возобновлены, к сожалению, ухудшились погодные условия, – такую причину задержки назвал он.

– Подрядчики должны быть готовы к тому, что могут быть проблемы с заводами. Фреза у них не остановилась, а завод остановился. Эти вопросы тоже надо регулировать и решать. Так долго эту работу выполнять нельзя. Мы все это понимаем, сами ездим на автомобилях и на общественном транспорте. И сами на этих ухабах скачем. Так жить нельзя! – сказал Юрий Моисеев, не приняв это объяснение.

Должна поменяться ситуация и на улице Огарева, которая тоже вызывает массу нареканий у автомобилистов. Там ямочный ремонт уже закончен, но поставленные дорожниками заплатки начали разрушаться уже через несколько дней после его завершения.

Фото А. Ковалевой

По словам Бугаенко, эта работа Городской Управой пока не оплачена. Деньги подрядчик получит лишь после устранения брака.

Михаил МАРАЧЕВ

Градоначальник встретился с главой Тобольска

В социальной сети Facebook Городской Голова Калуги Дмитрий Разумовский рассказал о встрече с главой города Тобольска Владимиром Мазуром.

Они обсудили пути развития наших городов, планы на будущее и уже внедренные технологии.

– Владимир Владимирович поделился опытом организации пассажирских перевозок, работы теплового хозяйства, развития городской среды, сохранения объектов культурного наследия, – сообщил градоначальник.

Пять картин из Калуги стали экспонатами выставки «Сокровища музеев России»

4 ноября в Центральном выставочном зале «Манеж» открылась выставка «Сокровища музеев России», на которой представлено более 280 самых значимых экспонатов 50 музеев России – от Владивостока до Калининграда, от Ханты-Мансийска до Феодосии.

Одним из ее участников стал Калужский музей изобразительных искусств. Он представлен пятью полотнами. Это «Курсистка» Николая Ярошенко, «Волга» Алексея Саврасова, «В провинции. Торжок» Константина Юона, «Соперницы» Михаила Нестерова и «В доме» Сергея Виноградова.

Как сообщили в Калужском музее изобразительных искусств, в «Манеже» представлены работы нескольких столетий – от икон эпохи Рюриковичей до живописных произведений XX века. При подготовке к открытию была проведена огромная работа. Множество картин специально для выставки были отреставрированы.

Основной темой экспозиции стала нерушимость единства культурного пространства страны. Выставка была подготовлена Патриаршим советом по культуре и приурочена к XVII церковно-общественной выставке-форуму «Православная Русь – ко Дню народного единства». В едином собрании столько художественных произведений из столь отдаленных друг от друга городов экспонируются впервые в истории России.

Михаил МАРАЧЕВ

НОВОСТИ

30 октября Правительство Калужской области установило величину прожиточного минимума на душу населения за третий квартал 2018 года. Она составила 10 482 рубля. По сравнению со вторым кварталом прожиточный минимум вырос на 1,04%. Тогда эта величина составляла 10 374 рубля.
Как сообщили в пресс-службе Правительства Калужской области, для трудоспособного населения прожиточный минимум составил 11 289 рублей, для пенсионеров — 8689 рублей, для детей до 15 лет включительно — 10 292 рубля.

Городской Голова Калуги Дмитрий Разумовский подписал постановление о демонтаже трех торговых павильонов. Согласно этому постановлению, опубликованному на сайте Городской Управы, под снос пойдут торгующий выпечкой павильон на улице Маршала Жукова, в районе мини-рынка, киоск по продаже питьевой воды на Литейной, 15 и торговая палатка на Чехова, 5а. Постановление было подготовлено на основании заключения городской комиссии по демонтажу нестационарных торговых объектов.

1 ноября начался прием заявлений на путевки в детские загородные лагеря и санатории на следующий сезон. Как сообщили в пресс-службе Городской Управы, заявления будут принимать в управлении образования (ул. Дзержинского, 53, каб. 7) с понедельника по четверг. Время приема: с 8.30 до 12.30 и с 14.30 до 16.30.
Летом следующего года в Калуге будут работать девять детских лагерей и санаториев — «Спутник», «Звездный», «Белка», «Чайка», «Смена», «Галактика», «Дружба», «Полет» и «Сокол». В Горуправе напомнили, что право на путевку в один из них имеют дети с 7 до 17 лет включительно, проживающие в Калуге. Кроме заявления и согласия на обработку персональных данных, родители ребенка должны предоставить оригиналы и копии своих паспортов и копии свидетельства о рождении ребенка. Если ребенку уже исполнилось 14 лет, потребуется его копия паспорта. В этом случае он может подать заявление сам. В том случае, если у родителя другая фамилия, придется также предоставить документы, подтверждающие родство с ребенком.
Если ребенок является инвалидом, воспитывается в неполной семье или семье беженцев, если его отцу или матери больше 60 или 55 лет соответственно, необходимо предоставить документы, подтверждающие это. Такие документы потребуются детям с ограниченными возможностями здоровья, детям, в свидетельствах о рождении которых нет сведений об отце, детям из семей со среднедушевым доходом ниже прожиточного минимума, детям из многодетных семей, сиротам и оставшимся без попечения родителей.
Подробную информацию можно получить на сайте управления образования Калуги www.uprobr.kaluga.com и по телефонам: 57-82-79, 72-36-83, 56-34-71.

День народного единства отмечен солнцем и песнями о родине

4 ноября калужане собрались на Театральной площади, чтобы митингом-концертом отметить День народного единства. Вместе с трудовыми коллективами, студенчеством, профсоюзами и общественностью на праздник пришли и руководители города и региона.

Фото С. Гришунова

Собравшихся приветствовали председатель Законодательного собрания Калужской области Виктор Бабурин, депутаты Государственной Думы Александр Авдеев и Геннадий Скляр, Глава городского самоуправления Александр Иванов, Городской Голова Калуги Дмитрий Разумовский.

От областной администрации и от главы региона калужан поздравил с праздником заместитель губернатора – руководитель администрации губернатора региона Геннадий Новосельцев.

– Для каждого из нас единство – это не просто слово, не просто понятие. Нам нельзя забывать уроков истории, нельзя забывать о единстве конфессий, национальностей, территорий и границ, поэтому единство для нас – это принцип существования нашей родины, – подчеркнул Геннадий Новосельцев.

– Сегодня, пожалуй, самый главный праздник нашей страны – День народного единства, – обратился к горожанам Дмитрий Разумовский. – В этот день много лет назад от интервентов была освобождена Москва, был положен конец Смутному времени. В те тяжелые времена русский народ смог объединиться, смог подняться против врагов, как внешних, так и внутренних. Мы должны помнить о тех героических днях нашей истории, должны знать, что наша сила в нашем патриотизме, в наших крепких традициях и, конечно, в единстве.

Концерт, украсивший праздник, воспел красоту нашей России и, захватив всю многолюдную площадь своими мелодиями, заставил петь и танцевать почти всех, кто отметил День единства в центре Калуги.

– В России всегда были сильны традиции народного единения вокруг общих целей, славные и героические свершения наших соотечественников служат примером сплоченности, солидарности и патриотизма. Мы всегда должны помнить, что сила России – в народном единстве, – подчеркнул Глава городского самоуправления Александр Иванов.

Галерея флагов рассказала об истории Калужской земли

Празднование Дня народного единства началось в Калуге с символического мероприятия – в здании областной администрации торжественно открылась галерея флагов муниципальных образований нашего региона. Размещенные на балконе в фойе первого этажа яркие полотнища рассказывают о величии и богатстве Калужского края.

Главным инициатором такой представительной экспозиции выступил депутат Законодательного собрания Калужской области Михаил Дмитриков. Губернатор Анатолий Артамонов поддержал эту идею, отметив необходимость особого отношения к символике региона.

На церемонии открытия галереи присутствовали председатель Законодательного собрания Калужской области Виктор Бабурин, заместитель губернатора – руководитель администрации губернатора региона Геннадий Новосельцев, депутаты Государственной Думы Александр Авдеев и Геннадий Скляр, депутат Законодательного собрания Калужской области Михаил Дмитриков, Глава городского самоуправления Александр Иванов, Городской Голова Калуги Дмитрий Разумовский, представители общественных и партийных организаций.

Все они отметили, что галерея наглядно отражает связь нашей истории с настоящим и будущим и послужит дальнейшему объединению региона и дружбе между всеми его жителями.

В частности, Дмитрий Разумовский, поздравляя всех присутствующих с Днем народного единства, призвал в каждом из элементов этой галереи различать закодированную информацию, ведь флаг особым образом рассказывает об истории, культуре и традициях каждого из муниципальных образований Калужской области.

Среди флагов, несущих на себе историческую и геральдическую информацию, пока есть и просто белые полотнища с начертанными поверх них названиями районов.
Это те муниципальные образования, которые еще не определились со своей символикой, но им все же зарезервировано место в общем ряду, в общей исторической летописи нашего края.

Материалы полосы подготовил Сергей ГРИШУНОВ

Фото С. Гришунова

Сотрудничество Смоленска и Калуги будет крепнуть

1 ноября в наш областной центр с целью обмена опытом муниципального управления прибыла официальная делегация города-героя Смоленска. Дружеский разговор, предваряющий обширную программу пребывания почетных гостей, состоялся в Городской Управе Калуги.

В беседе участвовали глава города Смоленска Владимир Соваренко, его заместитель по вопросам социальной сферы Ольга Гильденкова, исполняющий обязанности заместителя главы города по инвестициям и комплексному развитию Алексей Иванов, заместитель начальника образования и молодежной политики – начальник отдела молодежной политики и дополнительного образования Смоленска Людмила Еремина, депутат Смоленского городского Совета V созыва Евгений Рудак и депутат Смоленской областной Думы VI созыва Дмитрий Новиков.

Гостей принимали Городской Голова города Калуги Дмитрий Разумовский, первый заместитель Городского Головы – начальник управления городского хозяйства Алексей Волков, заместитель Городского Головы – начальник управления делами Городского Головы Юрий Моисеев, заместитель Городского Головы – начальник управления экономики и имущественных отношений Александр Архангельский, заместитель Городского Головы – начальник управления архитектуры, градостроительства и земельных отношений Юлия Ковтун, заместитель Городского Головы – начальник управления финансов Екатерина Иванова.

В ходе встречи были обсуждены насущные вопросы управления городским хозяйством, жилищно-коммунальной сферой, детали мероприятий, связанных с благоустройством, утилизацией мусора и прочие актуальные для всех регионов проблемы.

В программу пребывания в Калуге смоленской делегации вошли посещение различных социальных объектов, осмотр достопримечательностей, знакомство с рядом муниципальных ведомств.

Сергей ГРИШУНОВ

Фото С. Гришунова

Города обменялись опытом утилизации мусора, благоустройства, управления городским хозяйством.

Градоначальник проконтролирует решение проблем граждан

Городской Голова Калуги Дмитрий Разумовский провел личный прием граждан.

Фото В.Продувнова

Городской Голова выслушал и ответил каждому.

К градоначальнику обратилась жительница дома № 50 на улице Грабцевское шоссе. Ее квартира признана непригодной для проживания, но при этом сам дом аварийным не признан.

Градоначальник предложил варианты решения этого вопроса: либо встать в очередь на получение социального жилья, либо собрать комиссию и признать дом аварийным, либо провести в нем капитальный ремонт.

Посоветовавшись с заявительницей, было принято решение все же провести комплексное обследование дома и включить его в программу капремонта на 2020 год.

В ходе личного приема граждан был рассмотрен и ряд других обращений жителей. Они касались земельных участков, благоустройства придомовых территорий, устройства уличного освещения и тротуаров, ремонта лестничного схода, благоустройства детских и спортивных площадок.

Дмитрий Разумовский взял под свой контроль просьбы жителей и дал соответствующие поручения начальникам управлений по оказанию содействия в решении этих вопросов.

Партнёры премии «Человек года» приглашают к участию

ПЕРВАЯ КАЛУЖСКАЯ ПРЕМИЯ ЧЕЛОВЕК ГОДА

Александр и Дмитрий Поповы, владельцы Модного дома Diboni, партнёры премии в номинации «Человек года в области моды и стиля»:

– Премия «Человек года» поможет калужанам узнать о заслугах друг друга перед городом и обществом. Победители номинаций станут примерами для подражания, люди должны равняться на лучших и мотивировать себя в работе.

В своей деятельности мы стремимся к самым высоким образцам качества. Разрабатывая коллекции, мы обращаем внимание на удобную посадку, подбираем ткани исходя из привычных российскому покупателю цветовых гамм, износостойкости, практичности. Для нас особенно важно, чтобы люди, по достоинству оценив наши костюмы, возвращались вновь, становясь постоянными клиентами. В конкурсе на соискание премии «Мода России» в номинации «Линия прет-а-порте мужской одежды» швейная фабрика Diboni получила главный приз. Нас лично поздравил известный российский модельер Вячеслав Зайцев.

У нас есть практический опыт, которым мы охотно делимся. Пусть Калуга выберет достойных!

Фото А. Ковалевой

Заявить о себе, познакомиться с другими участниками, членами жюри и узнать подробности можно на сайте chelovekgodakaluga.com. Подать заявку и проголосовать можно до 1 декабря.

Депутаты внесли поправки в бюджет города

31 октября состоялось внеочередное заседание Городской Думы.

Доходная часть бюджета увеличивается на 860,4 млн рублей за счёт безвозмездных поступлений из бюджета Калужской области. 395,9 млн рублей будет внесено в уставной капитал МУП «Калугатеплосеть». Средства будут направлены на строительство, реконструкцию и модернизацию объектов теплоснабжения, а также на оплату уже выполненных работ.

Как сообщил депутатам начальник управления ЖКХ Виктор Устинов, в тарифах «Теплосети» не заложена инвестиционная составляющая, так что развитие системы теплоснабжения города возможно лишь за счёт бюджетных средств. Полученные средства будут использованы для проектирования и строительства новой котельной в районе улицы Грабцевское шоссе, котельной нового дворца спорта, обеспечения теплоснабжения микрорайона «Веснушки», реконструкции котельной на улице Хрустальной, замены котлов на Правобережье, а также перекладки сетей теплоснабжения. 345 млн рублей будет использовано для погашения бюджетного кредита.

124,5 млн рублей будет направлено на оплату приобретения здания нового детского сада на улице Георгия Амелина. 20 млн рублей выделяется на приобретение компьютерной техники, серверного оборудования и комплектующих.

Также производится перераспределение бюджетных средств в рамках ранее утверждённых параметров.

27 млн рублей выделяется на ремонт тротуаров и автомобильных дорог общего пользования, средства будут использованы для ремонта улицы Генерала Попова.

Депутат Юрий Титков напомнил руководству Городской Управы о необходимости обустройства тротуара к школе в микрорайоне Малинники.

– Вопрос не решается на протяжении уже нескольких лет, – подчеркнул депутат. – Дети вынуждены идти по проезжей части порядка 300–400 метров.

Все средства будут направлены на повышение качества жизни калужан.

Городской Голова Дмитрий Разумовский заверил депутатов, что тротуар будет обустроен в 2019 году, работы по подготовке проектно-сметной документации будут выполнены в ближайшее время.

62 тысячи рублей будет выделено на организацию и проведение мероприятий по отлову и содержанию безнадзорных животных. Депутат Евгений Каменарович поднял вопрос о необходимости выделения дополнительных средств для решения проблемы беспризорных животных.

– Не уверен, что 62 тысяч хватит для обеспечения работы по отлову и содержанию в полном объёме, – отметил депутат. – В микрорайоне Куровской бродячие собаки стали уже серьёзной проблемой, доходит до того, что жители боятся отпускать детей на улицу.

Как пояснил первый заместитель Городского Головы – начальник управления городского хозяйства Алексей Волков, ранее на эти цели уже было выделено около 100 тысяч рублей, а до конца года на отлов и содержание безнадзорных животных планируется выделить ещё порядка 200 тысяч рублей.

Также в ходе заседания были согласованы сделки МУП «Управление калужского троллейбуса» по сдаче в аренду недвижимого имущества. Глава городского самоуправления Калуги Александр Иванов поздравил депутата Городской Думы Дениса Курганова с назначением на должность директора Фонда поддержки строительства доступного жилья Калужской области и пожелал новых успехов в профессиональной деятельности.

Родитель – тот, кто воспитал: опекуны приняли благодарности

31 октября в Инновационном культурном центре состоялся праздничный концерт, посвященный Дню опекуна. Открыл мероприятие фильм о замещающих семьях города, снятый учащимися Калужского областного колледжа культуры и искусств.

Гостей праздника поздравили Глава городского самоуправления города Калуги Александр Иванов, Уполномоченный по правам ребенка в Калужской области Ольга Коробова, заведующий отделом по охране прав несовершеннолетних, недееспособных и патронажу города Калуги Анна Никифорова, представители профильных министерств и ведомств.

В области насчитывается около двух тысяч приемных и опекунских семей. На праздник пригласили семьи, которые являются примером для других. Организаторы сделали акцент на том, что в нашем регионе ищут не ребенка для семьи, а наоборот, семью для ребенка. Благодаря такому индивидуальному подходу 90% детей-сирот проживают в семьях, а не в детских домах. Из областного бюджета выделяются средства на поддержку не только детей-сирот, но и родителей, которые заменили им родных.

Замещающие родители получили в этот вечер благодарственные письма, цветы и ценные подарки. Теплые слова благодарности в их адрес высказал и Глава городского самоуправления Калуги Александр Иванов.

– Я хочу поздравить всех вас с этим очень важным праздником и сказать большое спасибо тем, кто заменил семью маленьким калужанам, кто создает для них домашний уют и отдает теплоту своих сердец, – обратился к гостям праздника Глава города. – Вы дарите детям уверенность в будущем, прививаете им трудолюбие, ориентируете на саморазвитие и доброжелательное отношение к людям. Оказывая помощь детям, вы подаёте всему нашему обществу пример доброты, участия и душевной щедрости.

В адрес приемных родителей звучали теплые слова.

Переселенцы принесли присягу гражданина России

1 ноября, накануне Дня народного единства, в Городской Думе Калуги впервые прошла торжественная церемония принятия в гражданство Российской Федерации.

Акция символично состоялась в канун Дня народного единства.

В церемонии приняли участие Глава городского самоуправления Калуги Александр Иванов и начальник отдела по вопросам миграции УМВД России по городу Калуге Любовь Первова.

– Символично, что такая акция проводится накануне Дня народного единства, – подчеркнул Глава городского самоуправления Александр Иванов. – Кроме того, Президентом России Владимиром Путиным утверждена новая концепция государственной миграционной политики, которой должны неукоснительно руководствоваться в своей деятельности органы государственной власти и местного самоуправления.

Концепция предусматривает создание благоприятного режима для добровольного переселения в Россию всех, кто способен включиться в систему позитивных социальных связей и стать полноправными членами российского общества.

– За последние пять лет гражданами нашей страны стали более миллиона человек, – отметил Александр Иванов. – Мы гордимся тем, что многие переселенцы выбирают Калугу, это говорит о том, что наш город является привлекательным, в нём есть все условия для самореализации, у всех приехавших в наш город есть хорошие перспективы, возможность получить качественное образование и работу.

Паспорта граждан России были вручены семи выходцам из стран ближнего зарубежья – Украины и Узбекистана.

Анна Давыдова, преподаватель и профессиональный лингвист, вместе с мамой переехала в Калугу из Узбекистана.

– Эмоционально и физически переезд из теплого Узбекистана моя мама пережила даже легче, чем я, но сомнений в выборе не было, – рассказала Анна. – Решение выносилось не быстро, все это обдумывалось. Многие знакомые, одноклассники, однокурсники давно перебрались в Россию – здесь больше перспектив. Мы, участвуя в программе переселения, выбрали центральный округ, город Калугу, как подающий надежды и динамично развивающийся.

Претенденты принесли присягу гражданина Российской Федерации, поклявшись исполнять обязанности гражданина России на благо государства и общества, соблюдать Конституцию и законы РФ, защищать свободу и независимость страны, уважать её культуру, историю и традиции.

Александр Иванов и Любовь Первова поздравили новых граждан России со знаменательным событием и пожелали им успехов.

К обустройству новых парковок будут подходить вдумчиво

2 ноября на заседании комиссии по безопасности дорожного движения был рассмотрен вопрос организации парковочного пространства в районе строящегося торгового центра по адресу Степана Разина, 136. В обсуждении вопроса приняли участие депутаты Городской Думы.

Новые парковки и озеленение не должны спорить друг с другом.

Представители инвестора сообщили членам комиссии, что в районе торгового центра планируется обустройство парковочного кармана на восемь машиномест, возможна посадка двух деревьев, все расходы инвестор берёт на себя.

– Удивляет желание наших инвесторов свои земельные участки использовать только для застройки, а для организации парковки использовать городскую территорию, – отметил депутат Яков Казацкий. – Вдвойне неприятно их желание уничтожать зелёные зоны, тем более на такой красивой улице, как Степана Разина. Это вызывает недовольство представителей экологического сообщества и жителей. Кроме того, обустройство здесь парковки не приведёт к существенному улучшению транспортной ситуации: сейчас вдоль дороги паркуется порядка шести автомобилей, после обустройства кармана парковочных мест станет восемь.

Яков Казацкий предложил отклонить проект, сохранить зелёную зону и составить план высадки деревьев на этом участке, а парковочные места разместить на земельном участке инвестора, либо использовать парковку торгового центра «Белый дом».

Мнения депутатов по данному вопросу разделились.

– Многих жителей Калуги волнует вопрос нехватки парковочных мест, невозможность спокойно припарковать автомобиль также вызывает недовольство калужан, – подчеркнул заместитель председателя Городской Думы Сергей Павлов. – На участке предполагаемого размещения парковочного кармана в настоящее время нет деревьев, есть только газон. Полагаю, что обустройство здесь парковки не нанесёт вреда экологии, зато посетителям торгового центра будет намного удобнее, кроме того, снизится вероятность возникновения аварийных ситуаций.

Поддержал коллегу и председатель комитета Городской Думы по территориальному развитию города и городскому хозяйству Виктор Борсук.

– В Калуге сложилась напряжённая ситуация с парковками и трафиком автотранспорта, – отметил Виктор Борсук. – Следует приветствовать решение инвестора за свой счёт обустроить парковку. Машины, припаркованные вдоль улицы Степана Разина, сужают проезжую часть и приводят к возникновению пробок, даже если часть машин будет размещаться на парковке, транспортная ситуация в данном районе улучшится.

Подвёл итоги дискуссии председатель комиссии первый заместитель Городского Головы – начальник управления городского хозяйства Алексей Волков, предложив инвесторам и проектировщикам проработать вопрос совместного использования парковки торгового центра «Белый дом».

– В настоящее время в Калуге ведётся масштабная работа по озеленению города, – отметил Алексей Волков. – В связи с этим ликвидация зелёной зоны будет не лучшим вариантом, целесообразно рассмотреть вопрос совместного использования парковки «Белого дома» с возможностью её расширения.

Также в ходе заседания комиссии был рассмотрен вопрос аварийности на дорогах города.

За девять месяцев 2018 года в Калуге произошло 402 дорожно-транспортных происшествия, в которых погибло 17 и было ранено 493 человека.

Особую озабоченность ГИБДД вызывает рост числа ДТП с участием общественного транспорта, всего с участием пассажирского транспорта произошло 43 аварии, в которых 2 человека погибло и 57 было ранено.

По вине водителей общественного транспорта произошло 29 ДТП.

Наиболее аварийными участками дорожной сети города стали перекрёсток улиц Кирова и Ленина, улицы Маршала Жукова, Московская и автодорога Калуга – Тула.

По итогам обсуждения было решено взять на особый контроль транспортную ситуацию на указанных участках, а также увеличить бюджетное финансирование муниципальной программы «Развитие транспортной системы и безопасность дорожного движения».

– В настоящее время на мероприятия по обеспечению безопасности дорожного движения в 2019 году планируется выделить 44,6 млн рублей, – отметил Виктор Борсук. – Этих средств явно недостаточно, нужно как минимум 65 миллионов рублей. Вопрос будет рассмотрен на заседании комитета по территориальному развитию города и городскому хозяйству, уверен, что коллеги поддержат предложение увеличить финансирование программы.

Не допустить факты коррупции позволяет контроль над расходами

Контроль над расходами осуществляется в отношении государственных и муниципальных служащих, совершивших покупки, стоимость которых превышает их доходы за три года.

Как правило, это приобретение недвижимости или транспорта. При расчете учитываются также доходы супруга. Порядок контроля был установлен в декабре 2012 года Федеральным законом № 230-ФЗ.

Как сообщил отдел по профилактике коррупционных правонарушений Администрации губернатора Калужской области, из 70 материалов о расходах, направленных в органы местного самоуправления, был осуществлен контроль в отношении 60 служащих. Как выяснилось, большинство дорогих покупок были совершены в кредит.

Подготовил Денис РУДОМЕТОВ

Община «Наш Терепец» участвовала в сохранении культурно-исторического наследия

2 ноября активисты ТОС «Наш Терепец» во главе с депутатом Городской Думы, председателем общины Андреем Линковым побывали на торжественной церемонии награждения Национальной премией за вклад в сохранение семейного культурно-исторического наследия «Сохраненная реликвия» и открытии одноименной выставки в музейном комплексе Победы на Поклонной горе в Москве.

На конкурс было прислано 3000 работ из 60 регионов России, лауреатами стали 35 участников. Среди них руководитель двух школьных музеев, педагог дополнительного образования ГКОУ КО «Областной центр образования» Лидия Назукина. Она получила диплом лауреата Национальной премии «Сохраненная реликвия» в номинации «Хранители времен».

Все участники отметили, что церемония была торжественной, в адрес конкурсантов прозвучало много теплых слов.

Далее состоялось открытие выставки «Сохраненная реликвия», на которой из 400 представленных семьями России реликвий 154 экспоната были из Калужской области. В их числе семейные реликвии членов общины «Наш Терепец».

– Выставка поразила многообразием и разносторонним освещением семейных ценностей. Для каждой семьи они свои, но в целом это наша история, – отметил Андрей Линков. – Для калужской делегации была организована двухчасовая экскурсия по залам музейного комплекса, которая дополнила впечатление масштабом и ощущением причастности к истории нашей великой Родины.

Калужане написали этнографический диктант

2 ноября, накануне Дня народного единства, в 85 субъектах Российской Федерации прошел Большой этнографический диктант.

Фото В.Продувнова

Каждый должен знать особенности быта, нравов и культуры своего народа.

В Калуге эта акция была организована на двух площадках – в Калужском государственном институте развития образования и в КГУ им. К. Э. Циолковского. В институт развития образования пришло такое количество желающих написать диктант, что все не уместились в актовом зале, пришлось открывать дополнительную аудиторию. На площадке в Калужском государственном институте развития образования в диктанте принял участие министр образования и науки области Александр Аникеев.

– Это интересная акция, – обратился министр к собравшимся. – Она дает возможность проверить знания по этнографии и краеведению. Ведь мы живем в большой стране с самобытной культурой. Очень приятно, что количество участников увеличилось. Желаю всем написать работу на «отлично».

Задания диктанта включали 30 вопросов: 20 вопросов общих для всех и 10 региональных, уникальных для каждого субъекта. На написание диктанта участникам давалось 45 минут. Максимальная сумма баллов за выполнение всех заданий – 30.

Кстати, в России такая масштабная акция проводится уже третий год подряд. В 2017 году мероприятие получило статус международного – к участию присоединились страны СНГ: Киргизия, Таджикистан, Молдова и другие.

В прошлом году диктант написали 367 тысяч человек на 2600 площадках. В Калужской области акцию поддержали более ста участников, а в этом году – более 250.

Правильные ответы на задания и разбор типичных ошибок будут опубликованы на сайте www.miretno.ru 10 ноября 2018 года, публикация индивидуальных результатов – 12 декабря 2018 года.

Подробную информацию о всероссийской акции «Большой этнографический диктант» можно узнать на сайте: www.miretno.ru Официальная группа «ВКонтакте»: vk.com/miretno

Организаторами мероприятия в Калужской области выступают министерство образования и науки Калужской области и министерство внутренней политики и массовых коммуникаций Калужской области.

Таня МОРОЗОВА

Местное отделение «Единой России» рассмотрело итоги работы за год

2 ноября в Калуге состоялась XIII конференция местного отделения Всероссийской политической партии «Единая Россия» города Калуги. Участники подвели итоги партийной работы за год, определили приоритетные задачи на дальнейший период.

Партия планирует пополнить свои ряды.

Заседание началось с торжественной церемонии, в ходе которой секретарь регионального отделения партии, председатель Законодательного собрания Виктор Бабурин вручил партийные билеты новым членам «Единой России».

Заслушав информацию секретаря местного отделения партии города Калуги Юрия Моисеева, участники конференции признали работу политсовета местного отделения удовлетворительной. Было принято решение обеспечить качественный рост партийных рядов, активизировать работу сторонников партии в городе Калуге по участию в общественно-политических мероприятиях, продолжить активную работу с населением в избирательных округах через территориальное самоуправление.

Особое внимание участники конференции уделили прошедшим выборам Президента Российской Федерации 18 марта 2018 года.

– «Единая Россия» в предвыборной кампании играла высокую роль с самого старта. В течение двух недель наши активисты организовали в двух торговых точках сбор подписей в поддержку кандидатуры Владимира Путина. Местное отделение партии города Калуги отобрало 153 наблюдателя и 153 члена участковых комиссий с правом избирательного голоса. Показатель явки на выборах по Калужской области составил 68,17%, а в Калуге – 64,63, – рассказал Юрий Моисеев.

Значительную роль в победе кандидатуры действующего Президента РФ сыграл проект партийной мобилизации. Свой вклад внесли и проекты, проведенные партийцами в медиапространстве, – «Участок» и «На выборы.рф».

Другая тема, прозвучавшая на конференции, была посвящена благоустройству городских территорий в рамках партпроекта «Городская среда». За 2018 год – второй год участия Калуги в проекте – в региональном центре удалось благоустроить 55 дворовых территорий и одну общественную территорию – сквер «Содружество» в микрорайоне Кубяка.

– Проект «Городская среда» несет в себе много позитива, он объединяет людей. А ведь по реализации партийных проектов народ судит о работе «Единой России». Поэтому проекту по благоустройству территорий уделялось большое внимание, особенно по взаимодействию с гражданами. Ведь участие жителей – это непременное условие вхождения того или иного объекта в программу благоустройства, – заметил Виктор Бабурин.

В своем выступлении секретарь регионального отделения партии также отметил:

– Меня очень радует рост рядов местного отделения партии. К тому же у вас есть большой резерв в лице сторонников партии. Представителям первичных отделений «Единой России» необходимо задуматься, как работать с этими людьми.

И конечно же, говоря о первичных отделениях, нужно сказать, что они – самое главное в ежедневной партийной жизни. Ведь по работе их отдельных представителей судят о партии в целом. В этой связи предлагаю проработать, как первичным отделениям быстрее реагировать на вопросы населения и партийцев на местах, – заключил Виктор Бабурин.

На конференции также состоялось тайное голосование по изменению состава местного политического совета местного отделения партии города Калуги в рамках плановой ротации. В обновленный состав МПС вошли новые лица, в том числе Городской Голова города Калуги Дмитрий Разумовский. Также были избраны делегаты на XXXI конференцию Калужского регионального отделения партии «Единая Россия».

Григорий ТРУСОВ

Информация о торгах

Городская Управа города Калуги на основании постановлений Городской Управы города Калуги от 04.09.2018 № 9165-пи и от 17.10.2018 № 10970-пи сообщает о проведении 23 ноября 2018 года аукциона по продаже муниципальной собственности открытого по форме подачи предложений о цене:

Характеристика лота	Начальная цена (рубли)
Лот № 1: нежилое помещение, общая площадь 133,1 кв. м, этаж – подвал, адрес: г. Калуга, ул. Маршала Жукова, д. 30а.	480
Лот № 2: нежилое помещение общей площадью 15,8 кв. м на первом этаже девятиэтажного жилого дома, адрес: г. Калуга, б-р Энтузиастов, д. 17.	394 200
Лот № 3: нежилое помещение (лифтерная), общая площадь 5 кв. м, этаж 1, адрес: г. Калуга, ул. Ленина, д. 13, пом. 1.	140 500
Лот № 4: нежилое помещение, общая площадь 175 кв. м, этаж подвал №1, адрес: г. Калуга, ул. Привокзальная, д. 12а, пом. 18.	2 590 000
Лот № 5: нежилое помещение в многоквартирном доме общая площадь 580,6 кв. м, этаж 1 и подвал, адрес: г. Калуга, ул. Молодежная, д. 20.	6 064 000
Лот № 6: нежилое 1-этажное здание, общая площадь 58,0 кв. м, адрес: г. Калуга, с.Калужской Геологоразведочной партии, д. 9. с земельным участком площадью 327 кв. м.	733 600
Лот № 7: два нежилых помещения в подвале многоквартирного дома, площадью 294,4 кв. м и 7,5 кв. м по адресу: г. Калуга, ул. Кирова, д. 25	3 317 000

Городская Управа города Калуги на основании постановления Городской Управы города Калуги от 17.10.2018 № 10969-пи сообщает о проведении 22 ноября 2018 года торгов по продаже объектов муниципальной собственности посредством публичного предложения:

Характеристика объекта	Начальная цена/ минимальная цена предложения (рубли)
Объект № 1: нежилое помещение общая площадь 10,6 кв. м, адрес: г. Калуга, ул. Мичурина, д. 10.	212 100 / 106 050
Объект № 2: нежилое здание, 1-этажное, общая площадь 73,6 кв. м, адрес: г. Калуга, ул. Кукареки, д. 56 и земельный участок площадью 545 кв. м	879 600 / 439 800
Объект № 3: нежилое помещение, общая площадь 24,4 кв. м, этаж 1, адрес: г. Калуга, ул. Ленина, д. 117	376 200 / 188 100

Подробную информацию можно получить в комитете по управлению имуществом управления экономики и имущественных отношений города Калуги по адресу: г. Калуга, ул. Воробьевская, д. 5, каб. 213, тел. 71-49-53.

АВТОНОМНАЯ НЕКОММЕРЧЕСКАЯ ОРГАНИЗАЦИЯ «КАЛУЖСКИЙ СТУДЕНЧЕСКИЙ БИЗНЕС-ИНКУБАТОР»

• проводит инновационно-предпринимательскую конференцию студентов калужских вузов, предприятий промышленно-технологического бизнеса и инфраструктуры поддержки в рамках Всемирной недели предпринимательства

Время и место проведения: 13.11.2018 с 14.00 до 18.00, г. Калуга, ул. Баженова, д. 2, выставочный центр КФ МГТУ им. Н. Э. Баумана

• объявляет конкурс для предприятий с участием студентов и молодых специалистов на размещение и оказание услуг поддержки.

Конкурсные документы размещены на сайте www.kaluga-sbi.ru

Заявки отправлять на эл. адрес: kalugasbi@yandex.ru или на почтовый адрес: г. Калуга, ул. Грабцевское шоссе, д. 33, строение 2. Телефон для справок: 8-903-636-56-70, 8-903-636-56-75.

Срок подачи заявок – до 31 декабря 2018 года.

РЕКЛАМА

Калугу начали украшать к Новому году

Новый год – один из самых любимых праздников взрослых и детей, встретить его по традиции город планирует массой разноцветных огней и световых композиций. В городе начался монтаж новогодней иллюминации.

По информации комитета по благоустройству управления городского хозяйства, для создания праздничной атмосферы в областном центре разместят 300 световых консолей, деревья вдоль улиц оденут в световые гирлянды, общая длина которых составит 2000 метров.

Также калужане увидят следующие атрибуты и новогодние символы:

• конструкцию «Арка» – 12 арок по 20 снежинок на арку (всего 240 снежинок);

• объемно-пространственную композицию «Снежный квартет»;

• объемно-пространственную композицию «Сказочный полет»;

• две композиции «Светящееся дерево» и большую «Елочную игрушку» – так называется световая композиция диаметром три метра.

А ещё четыре световые конструкции «Ель», светящуюся ель-конус, подаренную итальянскими инвесторами, и 23 искусственные ели, включая главную, высотой 21 метр.

Информацию о том, где их установят, специалисты пока не разглашают, хотят сделать сюрприз калужанам и гостям города.

Владлена КОНДРАШОВА

Фото И. Рулева

Но мы всё же узнали, как украсят центральную часть улицы Кирова от перекрёстка с Ленина до площади Победы. 7 ноября заметили здесь рабочих-монтажников. Молодые люди рассказали, что натягивают металлические тросы между стоящими на бульваре арками. Затем на эти тросы будут крепить иллюминацию. В итоге над бульваром раскинется звездное небо огней.

Денис Курганов: «Люди должны получить жильё!»

Директором Фонда поддержки строительства доступного жилья Калужской области был назначен депутат Городской Думы Денис Курганов. О задачах фонда и своих первых шагах в роли директора он поделился с читателями газеты «Калужская неделя».

– Нам необходимо в полном объёме решить проблемы обманутых дольщиков, люди должны получить долгожданное жилье. Эта задача – основная, – говорит Дмитрий Курганов. – Вторым немаловажным направлением деятельности фонда является ремонт многоквартирных домов. Фонд как генеральный подрядчик будет участвовать в конкурсах по отбору подрядчиков для проведения капитального ремонта многоквартирных домов.

Также в ведении фонда находится вопрос обеспечения жильём многодетных семей, и здесь одним из ключевых объектов сегодня является деревня Яглово. Перед нами стоит задача обеспечения данных объектов всей необходимой инфраструктурой.

Несмотря на то что я представляю партию ЛДПР, при назначении на пост директора фонда учитывались только профессиональные качества, я намерен приложить все свои силы для выполнения поставленных задач и обеспечения жителей Калужской области доступным и комфортным жильем.

Денис Курганов был избран депутатом Городской Думы в 2015 году по единому избирательному округу от партии ЛДПР. Более 10 лет работал юристом в Законодательном собрании Калужской области. Является руководителем аппарата Калужского регионального отделения Общероссийской общественной организации «Ассоциация юристов России». Возглавляет депутатскую группу, в состав которой входят шесть депутатов от партий КПРФ, «Справедливая Россия», ЛДПР и «Яблоко».

Председатель комиссии Городской Думы по муниципально-частному партнёрству.

• Телефон для связи: +7-920-092-37-77.
Приемная партии ЛДПР: г. Калуга, ул. Ленина, 15.
• Координатор калужского городского отделения – Сергей Дручек, тел.: +7-910-512-82-71.
• Координатор Московского округа – Андрей Романов, тел.: +7-909-251-52-53.
• Координатор Ленинского округа – Юрий Сергеев, тел.: 8-920-617-12-19.
Координатор Октябрьского округа – Антон Толоманов, тел.: +7-920-613-37-93.

Уборка снега во дворах: нормативы, правила и практика

Пока ноябрь радует горожан солнечной и бесснежной погодой. Но наступит момент, когда, проснувшись утром, мы увидим за окном своей многоэтажки заснеженный двор. Каковы нормы, по которым двор зимой можно считать чистым, и по каким причинам теория бывает далека от практики, – в этих вопросах разбирались корреспонденты «Калужской недели».

КАКИМИ ДОКУМЕНТАМИ РЕГЛАМЕНТИРУЕТСЯ ЧИСТОТА ДВОРОВ ЗИМОЙ?

Постановление Правительства Российской Федерации от 03.04.2013 № 290 «О минимальном перечне услуг и работ, необходимых для обеспечения надлежащего содержания общего имущества в многоквартирном доме, и порядке их оказания и выполнения»;

Постановление Городской Думы городского округа «Город Калуга» от 16.07.2008 № 113 «Об утверждении размера платы за жилые помещения многоквартирных домов муниципального образования «Город Калуга»;

Правилам и нормы обслуживания жилищного фонда, утвержденными постановлением Госстроя РФ № 170 от 27.09.2003;

Правила содержания общего имущества в многоквартирном доме, утвержденными Постановлением Правительства РФ от 13.08.2006 № 491.

СКОЛЬКО МЕТРОВ НАДО УБРАТЬ?

Согласно правилам благоустройства, владельцы объектов благоустройства (в данном случае УК) убирают территории на расстоянии в пределах 25 метров по периметру от границ земельного участка, принадлежащего им на соответствующем праве.

Если границы участка определены границами государственного кадастрового учета – то в пределах этих границ.

ЧТО УБИРАТЬ И В КАКИЕ СРОКИ?

Работа по уборке в зимний период включает в себя:

– очистку наружных площадок у входных дверей и тамбуров лестничных клеток от снега и наледи;

– подметание свежевыпавшего снега толщиной до 2 см;

– сдвигание свежевыпавшего снега толщиной слоя свыше 2 см;

– подметание территории в дни без снегопада; сдвигание свежевыпавшего снега в дни сильных снегопадов;

– очистку территорий от наледи и льда;

– посыпку территории песком или смесью песка с хлоридами.

Убираемый снег должен сдвигаться во дворах к местам складирования. Работы по укладке снега в валы и кучи должны быть завершены не позднее 12 часов после выпадения обильных снежных осадков.

Время окончания работ по обработке пескосоляной смесью при возникновении скользкости не должно превышать 3 часов.

ТРАКТОР ИЛИ ЛОПАТА?

Способ уборки придомовых территорий (ручная или механизированная) не регламентируется.

УК при необходимости могут применять механизированную уборку придомовых территорий с привлечением спецтехники, имеющейся в наличии, или по договору со специализированными организациями.

Для надлежащей уборки территорий управляющие организации должны предпринимать все необходимые меры, в том числе заранее уведомлять жителей о предстоящей уборке придомовых территорий с применением спецтехники для беспрепятственного проезда спецтехники и уборки вдоль домов и возле подъездов.

КУДА ЖАЛОВАТЬСЯ, ЕСЛИ ПЛОХО УБИРАЮТ ДВОР?

В случаях оказания услуг и выполнения работ ненадлежащего качества и (или) с перерывами, превышающими установленную продолжительность, управляющая организация обязана снизить размер платы за содержание и ремонт жилого помещения собственникам.

Заявление от жителей об изменении размера платы может быть направлено в управляющую организацию в письменной форме или сделано устно в течение 6 месяцев после соответствующего нарушения и подлежит обязательной регистрации лицом, которому оно направлено. Акт нарушения качества предоставления услуг является основанием для уменьшения размера платы за содержание и ремонт жилого помещения.

Любой собственник или наниматель жилого помещения многоквартирного дома вправе обратиться в Государственную жилищную инспекцию Калужской области (г. Калуга, ул. Суворова, 71а), а также обратиться в call-центр ГЖИ по телефону: 27-77-77 или 8-800-450-01-01.

Человеческий фактор в работе дворника на первом месте

Татьяна Ксюпова – обладатель звания «Лучший дворник города Калуги» в 2017 году. Она не только убирает несколько калужских дворов, но и трудится мастером по благоустройству в одной из калужских управляющих компаний. Сегодня она наш эксперт, который поможет ответить на вопрос: почему калужский дворы, которые находятся в ведении управляющих компаний, зимой далеки от идеала?

Фото В. Продунова

– Татьяна Петровна, за чистоту скольких дворов вы отвечаете?

– У нашей управляющей компании в обслуживани 72 дома, у каждого есть придомовая территория. Эти 72 двора убирают 18 дворников.

– Простая арифметика подсказывает, что на одного дворника приходится по 4 двора?

– Есть работники, которые закреплены за 4-5 дворами, кто-то – за 1-2. В основном трудятся на этой должности пенсионеры или те, для кого работа дворником – подработка к основной профессии. Распределяя участки, мы стараемся подбирать дворы, расположенные рядом, или берем на работу местных, чтобы было удобно добираться и хранить хозинвентарь. Лопата, метла, скребок, ведро, пескосоляная смесь – все это надо где-то хранить. Поэтому стараемся создавать нормальные условия для работы.

– С чем связано, что дворники берут себе по 4-5 участков? Ведь это физически очень тяжело, особенно зимой.

– Главная причина – низкая зарплата, увеличить которую управляющая компания не имеет возможности. Объясню, почему. Вы ежемесячно получаете платежку за квартиру, там есть строка «Содержание жилого фонда». Внутри этого тарифа есть пункт «содержание придомовой территории». Жильцы платят за уборку по 2,60 рубля с кв. метра общей площади, а мы на собранные деньги должны дворнику выплатить зарплату, купить хозинвентарь, оплатить почасовую работу трактора за механизированную уборку. Так возникает ставка дворника – 2800 рублей. Чтобы получить более-менее существенную зарплату, приходится брать по несколько дворов.

– За качественную работу поощряете?

– Если человек работает хорошо, мы стараемся его отметить. Это могут быть небольшие квартальные премии или подработки, которые оплачиваются отдельно, например, санитарная очистка подвалов или погрузка спиленных веток. Кроме этого, в конце года территориальные общины (например, ТОС «Поле Свободы» и «Чичеринская») в числе своих активистов поощряют лучших дворников – обязательно по 2-3 человека включают в список для награждения. Они получают небольшую денежную премию и грамоту.

– Что делать жильцам, если нет дворника (уволился, заболел или его просто нет на этом дворе)?

– Если нет дворника – это внутренняя проблема управляющей компании. Как УК будет выходить из этой ситуации, жильцов волновать не должно, они оплачивают услугу – они обязаны ее получить. Как я выхожу из такой ситуации, если дворник не пришел на работу? Убираю этот двор сама.

– Есть ли в вашей работе такое понятие, как сезонная миграция? Поработав летом, когда мусора не так много, к зиме дворники увольняются?

– Такое бывает, но не в массовом порядке. Конечно, чистить снег лопатой тяжело, особенно пенсионерам. Но в нашей работе все зависит от человека: если он добросовестный и ответственный – работает в любой сезон одинаково хорошо. В качестве примера могу привести Виктора Владимировича Фролова. Он человек в возрасте, но всю жизнь занимается физическим трудом. Сейчас убирает 6 дворов и во всех этих домах люди довольны: он старательно и честно относится к делу. Не жалуется на погоду и низкую зарплату, для него нет обстоятельств для снисхождения. Еще назову имена людей, за которых мы очень держимся, к качеству их работы не бывает нареканий жильцов – Лариса Павловна Герасимова, Мария Михайловна Ложкина. Можно сказать, что в нашей работе человеческий фактор на первом месте.

– Вам не обидно за вашу профессию – малооплачиваемая и непрестижная?

– Что касается денег, скажу так: если захочешь заработать – заработаешь. У меня есть дворники, которые оказались в этой профессии вынужденно: у кого – ипотека, у кого – долги по алиментам или другие семейные обстоятельства. А что касается престижа... Мы пробовали вешать объявления на дома, где не было дворника: есть вакансия, приходите. Нет, не идут в дворники даже те, кто сидит дома без работы. Пробовали предлагать общим собраниям увеличить тариф конкретно на уборку. На текущий ремонт охотно тариф увеличивают, когда надо установить новые окна или стены в подъезде покрасить. За уборку двора платить больше, чем по существующему тарифу, никто из жильцов не готов.

Есть обида, что люди относятся к дворнику как человеку третьего сорта. К примеру, приезжает трактор чистить двор от снега, заранее вешаем на подъезды объявления: приедет техника, уберите личные автомобили. Есть дома, где все делают быстро и без проблем. Но есть такие, кто машины не убирает принципиально: мол, это проблема управляющей компании, которой мы деньги платим. Трактор уезжает, не почистив двор, а тот самый жилец, который все это из окна видел, сразу бежит жаловаться на нечищеный двор и плохую управляющую компанию, да еще и фото с сугробами выкладывает в социальные сети. Кто в этом случае виноват? Ленивый дворник с маленькой зарплатой?

Или мусор, который выбрасывают, не доходя до контейнера, а иногда прямо из окон целыми пакетами. «Дворники уберут, это их работа». Конечно, уберем. Мы готовы свою работу выполнять лучше, но если и к нашей работе будут относиться по-человечески.

Уважаемые читатели, если вы хотите поделиться тем, как хорошо убирается ваш двор, звоните в редакцию по телефону: 565-575, а мы расскажем об этом дворнике на страницах «Калужской недели».

Подготовила Ольга КОНОВАЛОВА

Со снегом поможет справиться «рассол»

1 ноября состоялась рабочая поездка Городского Головы Дмитрия Разумовского по месту дислокации спецтехники ряда подрядных организаций, занятых на уборке города в осенне-зимний период.

Фото С.Гришунова

Перспективы борьбы со снегом руководство обсудило с цифрами в руках.

Масштабы парка уборочной техники впечатляют.

Вместе со своим первым заместителем – начальником управления городского хозяйства Алексеем Волковым градоначальник посетил и осмотрел парк двух ключевых предприятий – ООО «Новые строительные технологии» и МБУ «СМЭУ».

– Готовность у наших подрядчиков практически стопроцентная – это 213 единиц техники и почти 200 человек для ручной уборки, – отметил градоначальник, комментируя результаты поездки. – Кстати говоря, первый снегопад не застал наши службы врасплох, действия подрядных организаций оказались своевременными и эффективными.

Относительно обработки поверхностей в городе Дмитрий Разумовский подчеркнул, что традиционная технология с использованием пескосоляной смеси будет по-прежнему применяться, но вместе с тем в рамках пилотного проекта в городе попробуют использовать так называемые «рассолы». Такая практика уже опробована в ряде городов, в том числе в Санкт-Петербурге, где уже побывали калужские специалисты и изучили этот опыт. На начальном этапе технология выглядит более дорогой, но, с другой стороны, отсутствие на улицах песка и проблем с его вывозом, с засорением ливневой канализации – все выглядит более перспективным. В этом году обработка улиц «рассолом» будет опробована, оценены конкретные эффекты, а в дальнейшем планируется охватить уже весь город.

По данным отдела эксплуатации улично-дорожной сети комитета дорожного хозяйства управления городского хозяйства Калуги, площадь уборки в нашем городе в зимний период 2018-2019 года составляет 5,26 млн кв. м, в том числе: сельские территории – 1,48 млн кв. м, городские территории – 3,78 млн кв. м, из них 2,77 млн кв. м – улицы 1-й и 2-й категорий.

Содержание городских автомобильных дорог муниципального образования «Город Калуга» осуществляют два учреждения:

– центральную часть города убирает Специализированное монтажно-эксплуатационное управление;

– оставшуюся часть города (это микрорайоны Малинники, Северный, Силикатный, Анненки, Калуга 2, Куровской и другие) – Служба единого заказа городского хозяйства (по договору субподряда уборку производит ООО «Новые строительные технологии»).

Содержание сельских населенных пунктов контролирует управление по работе с населением на территориях, а подрядной организацией являются ООО «Цикл-А» и ООО «Старформ».

В текущий зимний период работы по снегоочистке и посыпанию на улично-дорожной сети в городе будут осуществляться с помощью 240 единиц техники. Для сравнения – в прошлом году этим занималось 150 единиц.

На ручной зачистке остановок, парковочных зон, а также в труднодоступных для техники местах будут работать около 200 дорожных рабочих. В прошлом сезоне – 120 человек.

Увеличение количества техники и трудовых ресурсов позволит более оперативно реагировать на погодные условия в зимний период, улучшить качество уборочных работ, сделать город чище и обеспечить должную безопасность дорожного движения.

В целях повышения контроля за ходом уборки вся техника оборудована абонентскими терминалами ГЛОНАСС/GPS, что позволяет контролировать выход и движение спецтехники. С 2016 года такой контроль осуществляется в режиме реального времени центральной диспетчерской службой МБУ «СМЭУ». Каждые три часа служба делает оперативный срез по размещению на городских улицах снегоуборочной техники, что позволяет максимально эффективно взаимодействовать с подрядными организациями.

Очистка дорог осуществляется в соответствии с разработанными технологическими маршрутами движения спецтехники. Подрядными организациями заготовлено около 13,5 тысячи тонн противогололедных материалов.

Для общего контроля и координации деятельности учреждений управлением городского хозяйства Калуги создан штаб по уборке города в зимних условиях, а также в условиях чрезвычайных ситуаций. В состав штаба вошли руководители подразделений и предприятий, обеспечивающих нормальную жизнедеятельность города.

Городские службы устранили «аварию»

2 ноября в Калуге проведена комплексная тренировка по ликвидации аварийных ситуаций в системе теплоснабжения и по отработке взаимодействия руководства и аварийных бригад.

Фото С.Гришунова

Готовность всех подразделений проверена не на словах, а на деле.

В мероприятии были задействованы оперативный штаб по ликвидации чрезвычайных ситуаций, ЕДДС городского округа «Город Калуга», дежурно-диспетчерские службы организаций жизнеобеспечения, дежурная служба Городской Управы, аварийные бригады МУП «Калугатеплосеть», городской аварийной службы, а также организаций, осуществляющих управление многоквартирными жилыми домами.

По предварительно разработанной легенде в 12.00 в результате порыва на теплотрассе котельной по адресу ул. Кибальчича, 17а произошло «аварийное отключение» теплоснабжения, затронувшее 24 многоквартирных жилых домах (5075 жителей), а также в трех социально значимых объектах. Метеорологическая обстановка: температура воздуха – 9^0С, порывы ветра до 10 м/с.

В ходе тренировки была проверена оперативность организации оповещения о возникновении аварийной ситуации и сбора оперативного штаба, а также руководящего состава МУП «Калугатеплосеть» для определения масштабов аварии. Штабом, координирующим действия аварийных бригад, который располагался на ул. Кибальчича, 19, в школе № 48, был разработан план, согласно которому проверено оснащение всех задействованных в тренировке организаций и в результате «ликвидирована авария» на теплотрассе котельной, «восстановлено теплоснабжение» указанных многоквартирных домов.

Члены оперативного штаба дали высокую оценку действиям участников тренировки, подчеркнув, что в реальности такие события сведены к минимуму, но все же в случае возникновения подобных ситуаций городские службы встретят их во всеоружии.

Материалы полосы подготовил Сергей ГРИШУНОВ

История калужского автобуса

Ранее мы с вами ознакомились с историей развития гужевого транспорта, а теперь пришло время поговорить об истории автобусного сообщения в Калуге.

В России автобус впервые появился 11 ноября 1906 г. в Санкт-Петербурге, а 13 августа 1908 г. – в Москве (слова «автобус» тогда не существовало, и эти повозки называли «омнибус-мотор» или «автомобильная линейка»). Управлять им можно было, только получив после соответствующего обучения удостоверение – «права».

Согласно книге-путеводителю «Калуга» (1978 г.), первый автобус в нашем городе вышел на маршрут 29 июня 1924 года при Советской власти. А в книге «Единственная и неповторимая. Калуга в старинной открытке» (2002 г.) упоминается, что впервые автобус прошёл по Калуге ещё в 1909 году, но без указания источника информации. Кому верить?

Ответ я нашёл в газете «Калужский курьер» за 2 июля 1909 года, где сообщалось, что «28 июня в Калуге начались правильные рейсы автомобиля (омнибуса-автобуса с очень характерным радиатором овальной формы – предположительно фирмы NAG. – Прим. В. П.) на 14 человек, включая шофера и контролёра, по маршруту от Городского сада до станции «Калуга». В пути было две остановки – около мужской гимназии и Московских ворот. За проезд одной станции взимались 4 копейки, за весь маршрут – 12 копеек. Этот автобус можно увидеть на дореволюционной открытке издательства РОФЕ № 19.

О дальнейшей судьбе представителя этого нового общественного транспорта до 1917 года мне неизвестно, а то, что автобусы в городе были и до 1924 года, следует из объявления в вестнике «Ипподром» (приложение к газете «Коммуна» за август 1922 года. Что это были за автобусы – неизвестно. По воспоминаниям современников, это были три «Фиата». Возникает вопрос: какие?

Немного истории. В 1916 году фирма «Фиат» продала лицензию на производство перспективного грузовика Ф-15 Автомобильному Московскому Обществу (АМО), владельцами большинства акций которого были Рябушинские. (Буква «Ф» в названии и означает «Фиат».) Пока в России строился завод, итальянцы поставили 1500 комплектов автомобильных агрегатов (на 1917 г.). Однако завод для изготовления и сборки собственных автомобилей в России достроен не был. Но авто с названием «Фиат» часто упоминается в первые годы Советской власти…

1 ноября 1924 г. в Москве выпустили первый грузовик АМО-Ф-15, собранный полностью из агрегатов, изготовленных в СССР. Эту дату и принято считать днем рождения советского автомобилестроения. Начальником производства первых АМО Ф-15 был калужанин, сын Городского Головы Владимир Иванович Ципулин. Именно на этом заводе начали позже собирать и автобусы. Сумевший установить первые отечественные двигатели в два трофейных танка «Фиат» («Борец за свободу товарищ Ленин» и «Борец за свободу товарищ Троцкий»), конструировавший первый пассажирский автомобиль (НАМИ), собравший первый отечественный грузовик АМО-Ф-15 (запустивший завод АМО-ЗИС), первый грузовик ГАЗ (и построивший автозавод в г. Горьком), первый гоночный автомобиль ГАЗ-ЦАКС

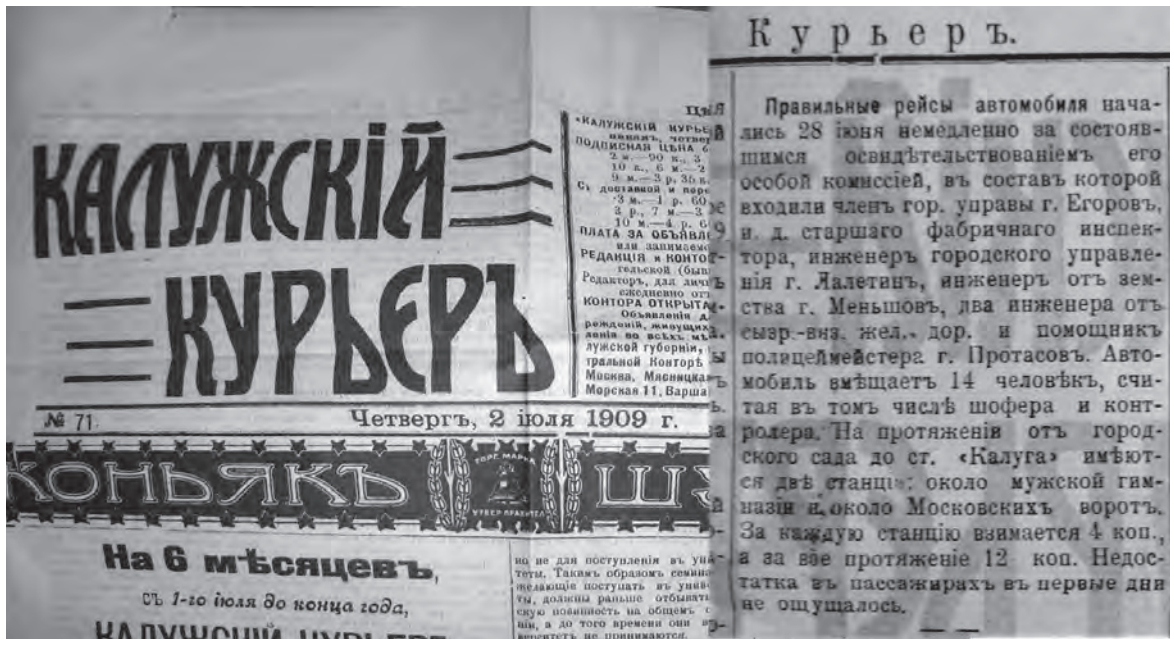

КАЛУЖСКІЙ КУРЬЕРЪ

№ 71. Четвергъ, 2 іюля 1909 г.

На 6 мѣсяцевъ, съ 1-го іюля до конца года,

Курьеръ.

Правильные рейсы автомобиля начались 28 іюня немедленно за состоявшимся освидѣтельствованіемъ его особой комиссіей, въ составъ которой входили членъ гор. управы г. Егоровъ, и. д. старшаго фабричнаго инспектора, инженеръ городского управленія г. Лалетинъ, инженеръ отъ земства г. Меньшовъ, два инженера отъ сызр.-вяз. жел.-дор. и помощникъ полицеймейстера г. Протасовъ. Автомобиль вмѣщаетъ 14 человѣкъ, считая въ томъ числѣ шофера и контролера. На протяженіи отъ городского сада до ст. «Калуга» имѣются двѣ станціи: около мужской гимназіи и около Московскихъ воротъ. За каждую станцію взимается 4 коп., а за все протяженіе 12 коп. Недостатка въ пассажирахъ въ первые дни не ощущалось.

Фрагмент газеты с сообщением об автобусе.

Владимир Ципулин позже был изобличён как враг народа и расстрелян. Писать об этом в СССР не приветствовалось. И его заслуги были приписаны бывшему сотруднику ВЧК и профсоюзному лидеру И. А. Лихачёву, что и следует сейчас из названия завода ЗИЛ и художественного фильма «Директор».

Так, если первый грузовик выехал 1 ноября, а у нас сообщалось, что автобус в Калуге появился 29 июня того же года, то получается, что это был не «первый советский», а какой-то другой.

Обратимся к официальной статистике, где на 1924 год в СССР насчитывалось всего 38 междугородных, городских и пригородных автобусных маршрутов. Эти линии обслуживали 94 автобуса! Значительную часть машин составляли автобусы иностранного производства. По отчёту Госплана СССР об автобусном движении на 1926 г.: «В городах Подмосковья автобусный транспорт: в Коломне 3 автобуса фирмы «Штейер» и 1 – АМО, в Подольске – 3 «Рено» и 1 немецкий «МАН» (MAN), Серпухове – 3 «Рено» и 3 «МАН», Кашире – 2 «МАН»…, Калуге – 3 АМО…» Даже на 1929 год московский парк автобусов составляли 144 автобуса марки «Лейланд», 16 МАН, 3 «Бюссинг», 1 ФИАТ, 1 Я-3 отечественного производства.

Автобус NAG-IB2 на 14 мест.

Продолжение следует.

Валерий ПРОДУВНОВ.

1922 г. объявление в газете “ Ипподром”.

Права, выданные калужанину Ерохину.

В. И. Ципулин.

На открытка издательства РОФЕ № 19 можно увидеть стоящий на остановке автобус NAG 1909 г.

Слесарь-сантехник – это звучит гордо!

Всероссийский чемпионат профессионального мастерства «Лучший сантехник. Кубок России – 2018/2019» проходит в седьмой раз.

В начале выступления слесари-сантехники рассказали о своих инструментах.

Фото С. Гришунова

Детвора оживленно участвовала в общении с мастерами.

В августе сантехники со всей страны, исполненные вполне понятной гордости за свою благородную и нужную деятельность, подали заявки на участие в этом престижном состязании и даже сняли презентационные видеоролики, рассказывающие о себе и, конечно, о своей работе. С мастерами-коллегами из других городов решили помериться силами и наши земляки – слесари аварийно-восстановительных работ Максим Купрюхин и Вячеслав Арцышевский – команда «Служба водной помощи», представляющие Государственное предприятие «Калугаоблводоканал».

В октябре у наших конкурсантов проходили увлекательные встречи с воспитанниками детских садов, а в ноябре пройдут профориентационные мастер-классы для учеников школ и специализированных учебных заведений. С декабря по февраль слесари-сантехники будут совершать «Добрые дела» и проводить бесплатный сантехремонт в домах и квартирах социально незащищенных слоев населения. Все предварительные этапы участники проходят в своих городах, а значит, наши участники еще успеют сделать много полезного для калужан.

«Калужской неделе» уже повезло больше прочих, поскольку наша газета оказалась приглашенной на познавательную встречу Максима Купрюхина и Вячеслава Арцышевского с малышами в детском саду «Лесная сказка», что в микрорайоне Терепец.

Перед эстафетой ребят ознакомили с частями трубопровода.

Тема сантехнического оборудования и особенности той профессии, что позволяет воде беспрепятственно попадать в квартиры, оказалась очень близка малышам. Необходимая тональность в общении была найдена очень быстро. Мастера познакомили ребят с инструментами, необходимыми для обслуживания и ремонта системы водоснабжения, поговорили о технике безопасности и мерах, предупреждающих засорение канализации. Большинство воспитанников детского сада, несмотря на юный возраст, проявили недюжинную смекалку и сообразительность. Хотя, возможно, в этом – опять же заслуга слесарей-сантехников, которым по силам не только предотвратить течь в трубах, но и популярно объяснить, как они это делают.

Не меньший интерес вызвало своеобразное соревнование, когда мастера, разделив детей на две команды, увлекли их сборкой трубопровода, где как можно быстрее нужно было собрать по-взрослому серьезную конструкцию. Конечно, здесь победила дружба, но остались знания, которыми юные умельцы пообещали поделиться с родителями.

Говорить о престижности той или иной профессии можно сколько угодно. Но слова начинают приобретать вес и значение лишь в том случае, когда представители данной профессии внушают уважение. К Максиму Купрюхину и Вячеславу Арцышевскому это относится в полной мере. Их профессия – одна из самых старых в современном понимании этого слова, ведь водопровод и канализацию человечество изобрело еще в середине одиннадцатого тысячелетия до нашей эры. В России сантехники впервые упоминались в начале XIX века, когда в крупных общественных зданиях стали устанавливать центральное водяное паровое отопление и водопровод. Разумеется, с тех пор само содержание профессии значительно изменилось, что мы с удовольствием наблюдаем с помощью специалистов «Калугаоблводоканала». А вообще мастера такого профиля требуются везде, где есть подвод холодной или горячей воды, где функционируют системы водяного отопления, канализации, газовые плиты и водонагреватели. Что же касается строительных работ, то сантехнические работы на объекте являются одними из самых дорогих, так как они относятся к разряду скрытых и цена ошибки может быть слишком велика. Так что работу на объекте сантехник порой начинает первым и заканчивает последним.

Общее фото на память и пожелания удачи в чемпионате.

Пожелаем Максиму Купрюхину и Вячеславу Арцышевскому дальнейших удач, и не только во Всероссийском чемпионате профессионального мастерства «Лучший сантехник. Кубок России – 2018/2019». Калуге нужны такие мастера!

Сергей ГРИШУНОВ

Калуга, ул. Салтыкова-Щедрина, 80

Калуга облводоканал

РЕКЛАМА

30 школьников стали стипендиатами Городского Головы

В течение этого учебного года им ежемесячно будет выплачиваться стипендия в размере 500 рублей.

Фото В. Продувнова

Школьники с ранних лет проявляют себя как яркие творческие единицы.

Церемонию украсил музыкальный номер.

Торжественная церемония вручения учащимся свидетельств о присуждении звания «Стипендиат Городского Головы» и памятных медалей состоялась 31 октября в Городской Управе.

Отбор соискателей на присвоение этого почётного звания ежегодно проводит управление культуры города Калуги. Как рассказала начальник управления Яна Васина, в этом году от детских школ искусств было выдвинуто 62 кандидата. Участвовать в отборе могли только обучающиеся, имеющие по итогам учебного года хорошую и отличную успеваемость по всем предметам, ярко проявившие себя в области искусств не только в родном городе и области, но и успешно представляющие Калугу за её пределами, на фестивалях, выставках и конкурсах различного уровня.

В течение 2017–2018 учебного года копилка творческих достижений детских школ искусств города Калуги пополнилась на 2195 дипломов, в числе которых 926 международного и 392 всероссийского уровня, 27 Гран-при.

– Вы большие молодцы и большие труженики. От лица Городского Головы я поздравляю вас и ваших педагогов с такими замечательными результатами кропотливой, совместной работы. Мы гордимся вами! – обратилась к юным талантливым калужанам начальник управления культуры. Она пожелала ребятам и их учителям здоровья, благополучия и покорения новых творческих вершин.

После вручения благодарственных писем Городского Головы выдающимся педагогам своё умение продемонстрировали их воспитанники. В концертной программе в исполнении баянистов прозвучали «Есенинская Русь» Николая Малыгина и «Маленькое рондо» Николая Чайкина, также порадовали слушателей «Триада» Ханса Лёра в исполнении трио трубачей и живой вокал на французском языке – песни Мирей Матье.

Завершилась торжественная церемония традиционным общим фото.

В этом году помимо таких направлений, как музыкальное искусство, художественное творчество и хореографическое исполнительство, впервые в список стипендиатов вошли представители фольклорного направления и фотоискусства.

Стипендиаты Городского Головы и их педагоги

В направлении «Музыкальное искусство»:

• Андрюшенков Матвей – учащийся хорового отделения Детской школы искусств № 8. Преподаватель – Кулакова Татьяна Михайловна.

• Байбакова Дарья – учащаяся народного и фортепианного отделения Детской школы искусств № 1 имени Н. П. Ракова.

• Преподаватели – Короходкина Ирина Аркадьевна и Зуева Галина Петровна.

• Фоломеев Егор – учащийся народного отделения Детской школы искусств № 1 имени Н. П. Ракова.

Преподаватель – Короходкина Ирина Аркадьевна.

Учащиеся народного отделения Детской школы искусств № 4:

• Беляев Александр,

• Гаврилов Кирилл.

Преподаватель – заслуженный работник культуры Калужской области Неменко Светлана Степановна.

Учащиеся отделения духовых инструментов Детской школы искусств № 5:

• Брусанов Тимофей,

• Фролов Илья.

Преподаватель – заслуженный работник культуры Российской Федерации Бабинцев Владимир Алексеевич.

Учащиеся народного отделения Детской школы искусств № 2 имени С. С. Туликова:

• Гараничев Даниил,

• Здесев Кирилл,

• Лукашев Иван,

• Самойлов Егор.

Преподаватель – Романенкова Лариса Михайловна.

Учащиеся отделения духовых инструментов Детской школы искусств № 8:

• Герасимова Виктория,

• Сердюков Арсений.

Преподаватель – заслуженный работник культуры Калужской области Зорина Алина Викторовна.

• Гузнородова Марина – учащаяся фортепианного отделения Детской школы искусств № 4.

Преподаватель – заслуженный работник культуры Калужской области Рожкова Нина Васильевна.

• Крикунова Елизавета – учащаяся Детской школы искусств № 5, специализация «вокал».

Преподаватель – Королёва Оксана Витальевна.

• Кузнецова Ангелина – учащаяся Детской школы искусств № 2 имени С. С. Туликова, специализация «фольклор».

Преподаватель – заслуженный работник города Калуги Ващилина Ольга Николаевна.

• Кутепова Анна – учащаяся отделения духовых инструментов Детской школы искусств № 1 имени Н. П. Ракова.

Преподаватель – Симакова Наталья Михайловна.

• Лацканич Степан – учащийся фортепианного отделения Детской школы искусств № 1 имени Н. П. Ракова.

Преподаватель – заслуженный работник города Калуги Радошнова Надежда Сергеевна.

• Лутченко Никита — учащийся фортепианного отделения Детской школы искусств № 1 имени Н. П.Ракова.

Преподаватель – Черноусова Римма Геннадьевна.

• Посохова Ксения – учащаяся фортепианного отделения Детской школы искусств № 5.

Преподаватель – заслуженный работник города Калуги Воробьева Тамара Алексеевна.

• Рожкова Арина – учащаяся фортепианного отделения Детской школы искусств № 4.

Преподаватель – заслуженный работник культуры Калужской области Шишкина Ирина Николаевна.

• Саркисов Лев – учащийся народного отделения Детской школы искусств № 8.

Преподаватель – заслуженный работник культуры Калужской области Лукашова Елена Николаевна.

• Спирякова Анастасия – учащаяся фортепианного отделения Детской школы искусств № 5.

Преподаватель – Лихачева Лариса Геннадьевна.

• Цимерман Илья – учащийся народного отделения Детской школы искусств № 2 имени С. С. Туликова.

Преподаватель – заслуженный работник культуры муниципального образования «Город Калуга» Можжевелова Зоя Васильевна.

• Чебаксаров Артем – учащийся народного отделения Детской школы искусств № 1 имени Н. П. Ракова.

Преподаватель – Никитина Елена Геннадьевна.

В направлении «Изобразительное искусство» награждаются учащиеся детской школы искусств № 3 (художественная).

• Дегтярева Вероника,

• Корнеева Анжелика.

Преподаватель – Мадудина Юлия Владимировна.

• Сычева Анна

Преподаватель – заслуженный работник муниципального образования «Город Калуга», член Союза художников России Белова Елена Валентиновна.

• Новикова Ольга – учащаяся Детской школы искусств № 2 имени С. С. Туликова, специализация «Фотоискусство».

Преподаватель – Кочеткова Алена Александровна.

В направлении «Хореографическое искусство» награждается:

• Преснякова Дарья – учащаяся детской школы искусств № 8.

Преподаватели – Комарова Светлана Витальевна и Зенин Олег Сергеевич.

Подготовила Владлена КОНДРАШОВА

Пенсионеры покажут, насколько они продвинутые

Докажите всем, что продвинутым можно быть и на пенсии.

5 ноября стартовал областной этап IX Всероссийского чемпионата по компьютерному многоборью среди пенсионеров.

Для участия в чемпионате на региональном уровне приглашаются женщины от 55 и мужчины от 60 лет.

Соревнования пройдут по категориям «Начинающий пользователь» и «Уверенный пользователь».

В категории «Начинающий пользователь» могут принять участие пенсионеры, имеющие документы об обучении на курсах компьютерной грамотности.

В категории «Уверенный пользователь» – все желающие пенсионеры.

У всех участников должна быть электронная почта и личная страница в социальных сетях, они должны владеть поисковой системой «Яндекс», интерактивной правовой базой данных «Консультант Плюс» и порталом государственных услуг. Участники конкурса должны быть зарегистрированы в Единой системе идентификации и аутотентификации (ЕСИА).

Соревнования пройдут в два этапа.

В заочном туре каждый участник представит домашнее задание – презентацию на заранее указанную тему, выполненную в программе PowerPoint.

В очном туре предусмотрено выполнение конкурсных заданий, в рамках которых участники соревнований должны пройти тестирование и продемонстрировать умение пользоваться компьютером.

Победители представят Калужскую область на IX Всероссийском чемпионате по компьютерному многоборью среди пенсионеров в 2019 году, который пройдет на Дальнем Востоке (дорога оплачивается из средств областного бюджета).

Заявки для участия в региональном этапе по установленной форме принимаются с 5 по 30 ноября 2018 года на адрес электронной почты: danilicheva_ou@adm.kaluga.ru (с пометкой «Чемпионат по компьютерному многоборью»).

Пожилые юзеры продемонстрируют владение компьютером.

Положение о проведении регионального этапа по компьютерному многоборью среди пенсионеров и форма заявки размещены на сайте министерства труда и социальной защиты Калужской области. Ознакомиться с ним можно, перейдя по ссылке через QR-код.

ДЛЯ ЭТОГО:

1. Установите программу-распознаватель на свой телефон и запустите ее.

2. Наведите камеру телефона на QR-код. Он распознается автоматически, либо нажмите на соответствующую кнопку для активации сканера.

3. Информация, зашифрованная в QR-коде, появится на экране мобильного телефона.

5 сомнений, из-за которых суставы продолжают болеть

Артроз, артрит, остеохондроз... Чтобы вести бой с болезнью «по всем фронтам», рекомендуется в комплексе с лекарствами применять физиотерапию аппаратом АЛМАГ-01.

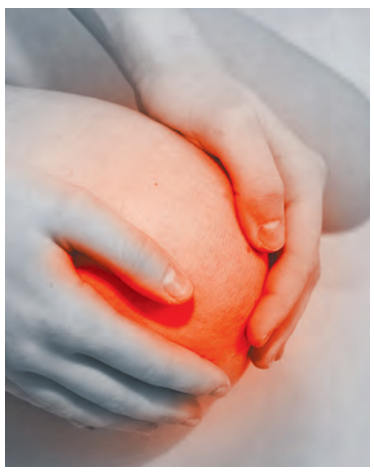

АЛМАГ способен обеспечить качественное лечение на уровне физиокабинета в домашних условиях;

АЛМАГ может помочь справиться с болью, снять воспаление, улучшить подвижность сустава, увеличить сроки ремиссии.

С АЛМАГом шансы на возвращение полноценного образа жизни намного выше, чем без него.

Почему же страдающие болезнями суставов всё еще не воспользовались своим шансом, зная, что болезнь прогрессирует? Человеку свойственно сомневаться.

1. «НЕУЖЕЛИ ОТ ВСЕГО ПОМОГАЕТ?!»

АЛМАГ используют для лечения недугов, связанных с нарушением кровообращения. Таких заболеваний в медицинской классификации около 50. В список входят артрозы, артриты, остеохондроз, переломы, гипертония 1 и 2 ст., язвы, гастрит и др. АЛМАГ способствует расслаблению капилляров, нормализации кровотока, ускорению обменных процессов, быстрой и полной доставке в проблемные зоны питания и кислорода, вымыванию продуктов распада, вызывающих воспаление и боль.

АЛМАГ – достижение науки и современной медицины.

2. «А МНЕ ПОМОЖЕТ?»

Судите сами:

Свыше 1 000 000 человек в России и за рубежом пользуются аппаратами АЛМАГ-01.

80% медицинских учреждений России оснащены изделиями ЕЛАМЕД. В том числе НИИ неотложной детской хирургии и травматологии Рошаля, Главный военный клинический госпиталь им. Бурденко, Поликлиника № 1 Управления делами Президента.

По оценке независимого агентства «Национальный бизнес-рейтинг», ЕЛАМЕД – один из лидеров России по производству медтехники.

3. «ПОЖАЛУЙ, ДОРОГОВАТО...»

Так ли высока цена за здоровье? ЕЛАМЕД для получения высокоточных результатов воздействия АЛМАГом проводит дополнительные дорогостоящие медицинские тестирования. Поэтому цена АЛМАГа равна его качеству и результативности.

Выгоду покажет расчёт. Примерный срок службы аппарата – 10 лет. При артрите нужны 2 курса в год. 10 лет – 20 курсов. 1 курс стоит всего 465 рублей. А если учесть, что АЛМАГ используют члены семьи при разных болезнях, то цена окупится ещё быстрее.

Аппарат стоит того, чтоб его приобрести.

4. «ВДРУГ СЛОМАЕТСЯ?»

Гарантия на аппарат увеличенная – 3 года! Если техника подведёт во время гарантии, её бесплатно отремонтируют в сервисном центре или на заводе (расходы на пересылку возмещаются!). Сервисные центры работают по всей России.

Есть вопрос? Звоните по бесплатному телефону 8-800-200-01-13 – ЕЛАМЕД на связи круглосуточно!

5. «А ЧТО Я ПОЛУЧУ В ИТОГЕ?»

АЛМАГ способствует и снятию симптоматики болезни, и устранению её причины. Так, при улучшении кровоснабжения головного мозга у гипертоников снижается давление, а страдающим артрозами, артритами и остеохондрозом аппарат может помочь избавиться от боли.

АЛМАГ даёт возможность:

- устранить боль и воспаление;
- снять отёк;
- восстановить подвижность позвоночника и суставов;
- минимизировать побочные действия медикаментов;
- увеличить сроки ремиссии.

Действие АЛМАГа направлено на улучшение качества жизни людей.

Успейте купить Алмаг-01 в ноябре до подорожания!

Медтехника
- ул. Никитина, 53
- ул. Московская, 31

ОртопедиЯ 40
- ул. Степана Разина, 40

Экология человека
- ул. Театральная, 24

Аптеки:
- АЛОЭ
- Ваш целитель
- Твой доктор
- Здесь аптека
- А-МЕГА
- Аптеки от склада

ГП «Калугафармация»:

Аптека № 1
- ул. Ленина, 69

Аптека № 4
- ул. Московская, 178

Аптека № 16
- ул. Рылеева, 6

Салон ортопедии «Кладовая здоровья»
- ул. Кирова, 1
- ул. Маршала Жукова, 42
- ул. Ленина, 62
- ул. Вишневского, 2

Также заказать аппарат (в т.ч. наложенным платежом) вы можете по адресу: 391351, Рязанская обл., Елатьма, ул. Янина, 25, АО «Елатомский приборный завод» или на сайте завода: **www.elamed.com** Бесплатный телефон завода: **8-800-200-01-13** ОГРН 1026200861620 Реклама 16+

О ПРОТИВОПОКАЗАНИЯХ КОНСУЛЬТИРУЙТЕСЬ СО СПЕЦИАЛИСТОМ. ПЕРЕД ПРИМЕНЕНИЕМ ОЗНАКОМЬТЕСЬ С ИНСТРУКЦИЕЙ

Вложить и приумножить: в Калуге открылся офис банка «БКС Премьер»

Знаковое событие для всех, кто заботится о своем материальном положении и привык планировать будущее, состоялось в Калуге. На улице Кирова, 25 открылся офис банка «БКС Премьер».

Компания в числе первых презентовала и активно развивает в России пакет услуг по персональному финансовому планированию и инвестициям с индивидуальным подходом. С 1995 года «БКС Премьер» совершенствовал линейку предложений и теперь каждому клиенту готов предлагать взвешенные и точные решения, широкий спектр высокотехнологичных инструментов.

На пресс-конференции, посвященной открытию, присутствовали руководитель департамента региональной сети филиалов Сергей Данилов, директор Калужского филиала Денис Ельцов, начальник управления продуктового развития «БКС Премьер» Александр Тараскин. Они ответили на вопросы представителей СМИ и рассказали о стратегических планах БКС.

Так, к 2022 году планируется более чем трехкратный рост объема активов – до 1 трлн рублей, а также пятикратный рост числа клиентов.

– В Калужском регионе, как и в целом в России, растет число финансово грамотных людей, которые ищут возможности для сохранения и приумножения капитала, предъявляют все более высокие требования к удобству и технологичности сервиса. По этой причине мы отошли от стандартного банковского интерьера. В новом офисе появилась современная зона самообслуживания, финансовые советники готовы уделить человеку столько времени, сколько потребуется. Когда клиент приходит к нам первый раз, наши консультанты в первую очередь спрашивают: зачем вы начинаете делать инвестиции.

Фото А. Ковалевой

Важно не только понять, какие риски вы готовы рассмотреть или какие проценты получить, а выстроить личную стратегию – как в компании. Только в этом случае возможно эффективное движение к вашим финансовым целям. Поэтому при обновлении офиса учитывалась важность доверительной атмосферы, создание некого клуба единомышленников, – объяснил Денис Ельцов.

В новом офисе клиентам доступен целый спектр продуктов и услуг – вложения в российские и зарубежные ценные бумаги, инвестиционное консультирование, банковские продукты, вклады, паевые инвестиционные фонды, структурные продукты, доверительное управление, валютно-обменные операции, денежные переводы и др.

Девиз «БКС Премьер» – «Больше, чем банк» – его лучшая характеристика. Когда знакомишься с историями успеха клиентов банка, становится очевидно – вклад в свое будущее нужно делать именно здесь.

Алина КОВАЛЕВА

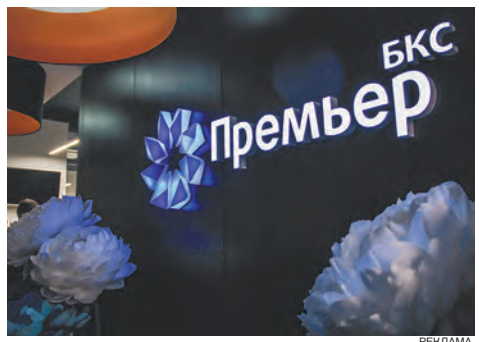

РЕКЛАМА

День бесплатной правовой помощи в Калуге

Социальный проект

17 ноября с 11.00 до 15.00 по адресу: г. Калуга. ул. Кирова, д. 1 (территория ТРЦ «Калуга – XXI век» будет работать передвижной консультационный пункт бесплатной правовой помощи.

На ваши вопросы ответят юристы аппарата уполномоченного по правам человека в Калужской области.

Приглашаем жителей и гостей г. Калуги получить бесплатную квалифицированную правовую помощь!

На прием необходимо принести все имеющиеся по вашему делу документы.

Справки по телефону: (4842) 56-04-14.

Съезд на мост через Оку снова открыт

Съезд на «пучковский» мост через Оку с улицы Болдина в Калуге вновь открыт. Об этом 1 ноября сообщила пресс-служба управления автодороги Москва – Бобруйск.

В пресс-службе напомнили водителям, что съезд с окружной калужской автодороги в сторону Тарусы закрыт. Закрыт и съезд на окружную дорогу с Советской улицы в сторону Москвы. Ограничения действуют и на участке с 32-го по 36-й километр, от Турынинской развязки до моста через Оку. Проехать там можно только по правой половине дороги. Эти ограничения связаны с ремонтными работами на левом мосту через речку Киевку.

Водителей просят быть внимательнее и соблюдать требования временных дорожных знаков и указателей.

Михаил МАРАЧЕВ

Два по сто

Столетние юбилеи отметят два долгожителя, проживающие в Калуге и Обнинске.

Именные поздравительные письма за подписью Владимира Путина направлены 122 калужским долгожителям – ветеранам и участникам Великой Отечественной войны, труженикам тыла, отмечающим в ноябре юбилейные дни рождения – 90 и 95 и 100 лет.

Среди юбиляров 103 женщины и 19 мужчин.

Столетние юбилеи отметят два долгожителя, 97 ветеранов отпразднуют 90 лет, 23 пенсионерам исполнится по 95 лет.

Таня МОРОЗОВА

Телефон рекламной службы 56-22-50

Газета «Калужская неделя» и магазин косметики РАДОСТЬ Proff разыгрывают приз

ЧТОБЫ СТАТЬ ЕГО ОБЛАДАТЕЛЕМ, ВЫПОЛНИТЕ ПРОСТЫЕ УСЛОВИЯ

1. Вырежьте купон, совершите покупку со скидкой
2. Получите персональный номер от продавца магазина
3. Сохраняйте купон для участия в розыгрыше Приза

Приз будет разыгран в ноябре. О дате розыгрыша будет сообщено дополнительно в газете "Калужская неделя".

Адрес: г. Калуга, ул. Кирова, 32 РАДОСТЬ Proff.
Телефон для справок: + 7(4842) 57 69 87

Организатор: ИП Журавлёв. Место проведения: г. Калуга, ул. Кирова, 32. Розыгрыш будет осуществлён методом случайного выбора из купонов, визированных продавцами Радость Proff

На правах рекламы. Инф. на мом. публ.

В школе «Темп» наградили лучших спортсменов

Торжественная церемония прошла 1 ноября. Поздравить наиболее отличившихся в спортивном зале собрались все воспитанники учреждения.

Фото И. Рулева

Награды вручены за достигнутые успехи.

Спортивный праздник с награждением победителей и призеров Кубка СШОР «Темп» по итогам 2017–2018 тренировочного года посвятили Дню народного единства. Кубки, медали и грамоты лучшим из лучших вручал мастер спорта Владислав Трошкин.

Мы побеседовали с лауреатом нового детского проекта Всероссийской федерации лёгкой атлетики «1000 талантов» – представительницей Калужской области, уроженкой города Усть-Илимска Иркутской области Василисой Козловской.

– Я родилась в Усть-Илимске, а проживаю в Калуге. В лёгкую атлетику меня привела подруга. Моя любимая дисциплина – 60 метров. Я участвовала в соревнованиях Центрального федерального округа в Москве. В будущем хочу бегать так же быстро, как Усэйн Болт. Моя мечта – попасть на Олимпийские игры и достойно там выступить, – говорит юная спортсменка.

Лауреат детского проекта Всероссийской федерации лёгкой атлетики «1000 талантов» Максим Трошкин также немного рассказал о себе:

– Легкой атлетикой начал увлекаться, потому что родители и брат занимались этим видом спорта. Начал ходить на занятия сначала в школе, а потом уже в зале. Первый тренер – Артём Юрьевич Волкович. Тренируюсь с ним до сих пор. Очень нравятся прыжки, больше всего в высоту. Мой личный рекорд – 195 сантиметров. Очень хочу познакомиться с Данилом Лысенко и Иваном Уховым. В планах – выполнить норматив КМС по прыжкам в высоту. Надеюсь выступить на соревнованиях всероссийского уровня и преодолеть планку на высоте 2 метра для выполнения норматива КМС.

Третий лауреат проекта – Никита Свинарёв. Вот что он рассказывает о своих успехах и достижениях:

– Когда я учился во втором классе, к нам в школу пришла Светлана Ивановна Борисова – мой будущий тренер. Она предложила заняться лёгкой атлетикой. Я решил попробовать. Сейчас я уже не представляю свою жизнь без тренировок. Занимаюсь пять лет. Легкая атлетика стала для меня смыслом жизни. Здесь можно себя показать и сравнить свои результаты с успехами других ребят.

После награждения организаторы устроили для спортсменов соревнования.

История спортивной школы «Темп»

Спортивная школа лёгкой атлетики «Темп» была создана в 1993 году из профсоюзных спортшкол на базе первой легкоатлетической школы Калуги – ДЮСШ машзавода. Большое внимание в спортшколе уделяется работе с детьми и подростками, а их в составе школы более 500. Проводится много соревнований различного уровня и спортивных детских праздников, в том числе и в летних спортивно-оздоровительных лагерях. А лучшие из воспитанников добиваются самых высоких достижений в спорте.

Юлия Табакова завоевала серебряную медаль Олимпиады в 2004 году в Афинах в эстафете 4 х 100 м, была неоднократным призёром чемпионатов мира и Европы. Елена Новикова стала чемпионкой и рекордсменкой Европы среди молодёжи в эстафете 4 х 400 м. Ольга Пинакина неоднократно занимала призовые места на первенствах России среди юниоров и молодёжи, выступала за сборную команду России, установила рекорд Калужской области в прыжках в высоту – 192 см. В состав сборной России была включена Дарья Храмцова, победительница Кубка России в многоборье. А за весь период существования школы олимпийского резерва «Темп» более 20 её воспитанников становились победителями и призёрами первенств России в различных возрастных группах. Многие из них впоследствии в составе сборных команд России успешно выступали на международных соревнованиях.

Традиции спортивной школы поддерживают юные спортсмены. Максим Трошкин, Никита Свинарёв, Василиса Козловская стали лауреатами всероссийского конкурса «1000 талантов». Пятнадцатилетний прыгун в высоту Максим Трошкин занял 2-е место на всероссийских соревнований «Шиповка юных», завоевал призовые места на первенстве ЦФО в старшей возрастной группе среди юношей. Ему покорилась высота 195 см. Его ровесник Никита Свинарёв занял вторые места на всероссийских соревнованиях «Кубок Зеленцовой» в беге на 60 м и 200 м. Тринадцатилетняя Василиса Козловская – бронзовый призёр в беговом двоеборье 60 м + 600 м всероссийских соревнований «Новые звёзды Русской зимы». Василиса победила в беге на 60 м во всероссийских соревнованиях «Салют Победы». Максим и Никита заняли на этих же соревнованиях вторые места. Радость достижений со спортсменами разделили и их тренеры – Артём Волкович, Светлана Борисова, Евгения Голубева, которые также являлись воспитанниками спортшколы «Темп».

Школа скорочтения по методике Шамиля Ахмадуллина!

Только в ноябре! Большая скидка на годовой курс "НАУЧИСЬ УЧИТЬСЯ". Успей купить курс всего за 5700 руб. вместо 6800 руб. Осталось несколько мест в группах!

ВАШ РЕБЁНОК ПОЛУЧИТ ТАКИЕ НАВЫКИ, КАК:

• Скорочтение! • Логическое мышление!
• Внимание и концентрация! • Грамотное письмо!
• Красивый почерк! • Быстрое запоминание!
• Быстрая подготовка к контрольным работам!
• Эффективная работа с текстами! • Устный счет!
• Развитие кругозора!

ФУНДАМЕНТАЛЬНАЯ ЦЕННОСТЬ КУРСА:

• Хорошая успеваемость ребенка в школе!
• Получение навыков, полезных как в обучении, так и в жизни!
• Умение ребенка учиться самостоятельно!

Успейте записаться на бесплатное собеседование по тел.: 40-01-07 +7 (930) 7540107 или на сайте kaluga.turboread.ru

TurboRead.ru ШКОЛА СКОРОЧТЕНИЯ для детей по методике Шамиля Ахмадуллина

РЕКЛАМА

Юные экологи провели слёт

В Калуге прошел 2-й Городской экологический слет, участниками которого стали учащиеся 28 общеобразовательных учреждений города.

Экология – занимательное дело.

Учредителем мероприятия является управление образования города Калуги, организаторами – Детско-юношеский центр космического образования «Галактика» и средняя общеобразовательная школа № 50.

В слете приняли участие 30 команд из МБОУ №№ 2, 3, 4, 7, 8, 10, 11, 12, 13, 13 («Веснушки»), 14, 17, 19, 20, 23, 24, 25, 26, 28, 29, 30, 33, 35, 43, 44, 45, 45 («Кошелев»), 48, 49, 50. Свои знания ребята проверяли по пяти направлениям: ботаника, зоология, почвоведение, гидробиология, экология. Они узнавали растения по их образцам в гербарии, сравнивали личинки представителей беспозвоночных, указывали названия растений и животных, внесенных в Красную книгу Калужской области, узнавали птиц по голосам, решали экологические задачи.

Наибольшее затруднение у участников слета вызвала номинация «Гидробиология», где нужно было написать названия околоводных и водных растений, названия моллюсков и определить вид представителя пресного водоема по сведениям из атласа-определителя.

Итоги слета распределились следующим образом:

1-е место – средняя общеобразовательная школа № 44;

2-е место – средняя общеобразовательная школа № 11 и средняя общеобразовательная школа № 26;

3-е место – средняя общеобразовательная школа № 50 и гимназия № 24 .

Материалы подготовила Таня МОРОЗОВА

Глава городского самоуправления города Калуги Александр Иванов

С Днём сотрудника органов внутренних дел Российской Федерации!

УВАЖАЕМЫЕ СОТРУДНИКИ И ВЕТЕРАНЫ ОРГАНОВ ВНУТРЕННИХ ДЕЛ!

Примите искрение поздравления с вашим профессиональным праздником!

Служба в органах внутренних дел во все времена была сложной и ответственной, требующей проявления самых высоких человеческих качеств – силы и доброты, мужества и решительности, смелости и самоотдачи.

Сотрудник калужской полиции – профессиональный и компетентный – обеспечивает стабильную и спокойную обстановку в городе. Сегодня на него возложено решение целого ряда ответственных задач от охраны общественного порядка на улицах и во дворах, борьбы с экономическими преступлениями и организованной преступностью до противостояния экстремизму и терроризму.

Ни одно массовое мероприятие в городе не обходится без участия сотрудников полиции. В этом году более семисот массовых мероприятий прошли без беспорядков и правонарушений.

Желаем успехов в вашей нелегкой службе и удачного решения возложенных задач. Здоровья, счастья и благополучия вам и вашим родным!

Городской Голова города Калуги Дмитрий Разумовский

Правоохранительные органы работают с людьми, а не с делами

Так получилось, что ноябрь отмечен праздниками, связанными с защитниками правопорядка в нашей стране. Это 10 ноября – День сотрудника органов внутренних дел Российской Федерации и 17 ноября – День участковых уполномоченных полиции.

Фото из личного архива С. Максакова

Боевые страницы проиллюстрированы фотографиями из “горячих точек”.

Фото С. Гришунова

Сегодня Сергей Максаков все так же открыт для общения.

Сегодня «Калужская неделя» рассказывает о человеке, чья биография включила в себя обе страницы календаря. Сергей Максаков, ныне старший инспектор по работе с населением территориального отделения Московского округа города Калуги, делится с читателями своим вариантом, как получить жизненный опыт и не жалеть об этом.

– Как вы оказались в рядах сотрудников органов внутренних дел?

– Никакой романтики в этом решении не было. Работал на заводе. В марте 1990 года выяснилось, что кормить семью становится все труднее. Случайная встреча со старым знакомым – сотрудником отдела кадров Московского райотдела милиции – определила дальнейшее существование. Я был назначен участковым инспектором в опорный пункт по адресу Московская, 227, где проработал в этом качестве до 1992 года.

– Это ведь совершенно иная работа. Трудно пришлось?

– Нет. С людьми я ладил всегда и достаточно свободно общался, и информацию получал без особого труда, если надо… Так что после «боевого крещения» на ниве участковых инспекторов мне предложили перейти в уголовный розыск оперуполномоченным. Но бумажная работа, которой там было предостаточно, совсем по душе не пришлась. И в 1995 году я вернулся в участковые, но уже на Огарева, 22. Там проработал до 2000 года, потом – в Московском райотделе в дознании, начальником отделения по раскрытию краж, а затем – вновь в участковые, до самого 2004 года, когда и решил уйти на пенсию. Правда, потом было небольшое продолжение – около четырех лет я в том же районе был начальником штаба ДНД.

– Чем отмечены за труды?

– Имею две правительственные награды – «За отличие в охране общественного порядка» и «За заслуги перед Отечеством» второй степени, есть и некоторое количество ведомственных.

–Что можете сказать о службе?

– Участковые – это передний край. Основная работа – то, что называется профилактикой. Конечно, случалось, когда помогали раскрывать и кражи, и грабежи, и бытовую поножовщину… И участковые, и оперы, и порой дорожная инспекция – все действовали сообща. Тогда и учиться было у кого! Легендарные профессионалы работали со мной бок о бок. Валерий Петрович Потемкин, Александр Васильевич Соловьев, Жанна Никитична Королева, Сергей Петрович Усков… Эти участковые были настоящими универсалами, всю свою жизнь отдавшие профессии.

– Сейчас есть такие?

– Как ни странно, приходит молодежь. Много молодых девушек, активных и рвущихся в бой. Три самых лучших участковых Калуги – это молодые женщины. Материальное обеспечение стало гораздо лучше – есть и автомашины, и все необходимое оборудование. Но работать стало сложнее, примерно 60–70% рабочего времени связано с составлением тех или иных процессуальных документов. Нужно не только знать законодательство Российской Федерации, но следить за всеми изменениями в нормативно-правовой базе. На профилактическую деятельность остается все меньше времени.

– Стараетесь быть в курсе?

– Да, контактирую с бывшими коллегами постоянно. Да и нынешняя работа также предполагает подобное полезное общение.

– Мы знаем, что в период службы вам довелось побывать в командировке на Северном Кавказе. Какой это оставило след?

– Командировка была всего одна, но длительная – я первый из Калужской области поехал в Чечню на полгода. Это был Моздок, 2002 год, отделение по организации работы контрольно-пропускных пунктов, располагающихся на административной границе с Чечней. У нас было шесть пунктов на границе с Ингушетией, Ставропольским краем, Дагестаном. Бывали и конфликтные ситуации, и умение работать с людьми там тоже пригодилось. Под обстрелы, правда, не попадал, но ребята гибли совсем рядом.

– Поделитесь секретом, что нужно, чтобы стать хорошим участковым? Какие для этого нужны качества?

– Во-первых, обязательно нужно уметь выслушать человека, во-вторых, быть объективным и на основании всего этого принимать грамотные решения.

– Можно ли всему этому научиться?

– Эти качества либо врожденные, либо заложенные родителями в детстве. Необходимо юридическое образование, желательно также педагогическое. В остальном – нормальное, непредвзятое отношение к жизни и к людям, и тогда все сложится хорошо.

Беседовал Сергей ГРИШУНОВ

Световозвращатель может спасти жизнь пешеходу

ГИБДД Калужской области рекомендует пешеходам использовать световозвращающие элементы – они помогут снизить риск возникновения дорожно-транспортных происшествий.

Световозвращающие элементы – необходимый предмет для каждого пешехода. Благодаря им водитель увидит вас в темное время суток и в условиях непогоды на более значительном расстоянии.

Особое внимание обращаем на использование световозвращающих элементов на загородных участках дорог. Напоминаем, что в соответствии с п. 4.1 Правил дорожного движения Российской Федерации пешеходы, передвигающиеся в темное время суток и в условиях недостаточной видимости на загородных дорогах, обязаны носить световозвращатели. За несоблюдение этого пункта Правил дорожного движения предусмотрена административная ответственность в виде штрафа в размере 500 рублей.

Также важно помнить, что наличие световозвращателей не дает преимущества в движении.

В Калуге в продаже есть световозвращательные браслеты, брелоки и даже ошейники для кошек и собак. Их цена – от 50 рублей.

Таня МОРОЗОВА

Комиссия по безопасности дорожного движения нашла способ разгрузить улицу Генерала Попова

На пятидесятиметровом отрезке нечетной стороны улицы Луначарского, у пересечения со Старичковым переулком, установят знаки 3.27 «Остановка запрещена».

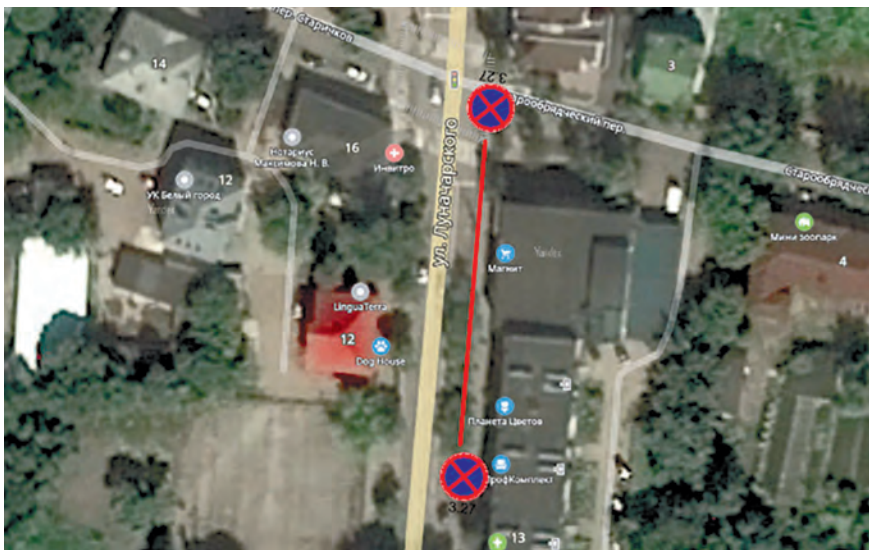

Это решение было принято 2 ноября на заседании городской комиссии по безопасности дорожного движения под председательством первого заместителя Городского Головы – начальника управления городского хозяйства Алексея Волкова. Эти дорожные знаки снабдят табличкой «Работает эвакуатор».

Предполагается, что эта мера позволит увеличить пропускную способность на этом участке. Сейчас из-за разрешенной остановки для проезда перекрестка используется одна полоса, так как вторая занята припаркованными автомобилями.

Для создания сквозного проезда от улицы 65 лет Победы до улицы Энергетиков с выездом на Тульское шоссе были предложены два варианта. Сквозной проезд позволит разгрузить улицу Генерала Попова, на которой в часы пик часто возникают заторы.

Один из предложенных вариантов направит транспортный поток по Академической улице, он позволит выезжать на Тульское шоссе, минуя улицу Генерала Попова. Второй – по 3-му Академическому проезду. По итогам обсуждений решили оставить оба варианта.

Денис РУДОМЕТОВ

Автошколы борются за трезвость на дорогах

Семь автошкол Калуги за год стали участниками проекта «Автотрезвость», запущенного в России в 2013 году по инициативе Московского автомобильно-дорожного государственного технического университета (МАДИ).

Все они получили учебные пособия, разработанные специально для автошкол, и специальные очки, имитирующие состояние алкогольного опьянения. С их помощью курсантам автошкол демонстрируют, как воспринимает окружающий мир человек, изрядно принявший «на грудь». В ближайшее время школы-участницы проекта получат и шлемы виртуальной реальности для смартфонов, позволяющие моделировать разные степени опьянения у водителя. Этот 3D-гаджет был презентован руководителям калужских автошкол на круглом столе, посвященном проекту «Автотрезвость», который 1 ноября прошел в Городской Управе.

– Мечта и задача этого проекта – превратить его из проекта в процесс. Заниматься нетрезвым вождением одноразово, проведя красивую акцию, развесив плакаты и сказав: «Это опасно – ты убьешь себя и убьешь других!», – мало. Поскольку акция заканчивается – и все возвращается на круги своя, – сказала, обращаясь к участникам круглого стола, руководитель проекта Маргарита Плотникова.

Результатом мероприятий должна стать нетерпимость к вождению в состоянии алкогольного опьянения и снижение количества «пьяных» аварий на дорогах. В Калуге количество таких аварий уже существенно снизилось. По словам заместителя начальника отдела ГИБДД УМВД России по Калуге Руслана Макерова, за девять месяцев этого года на дорогах областного центра было зарегистрировано 25 ДТП с участием нетрезвых водителей. В этих авариях погибли три человека и 29 были ранены. В прошлом году погибших было восемь, раненых – 37. С воспитанием нетерпимости к пьянству за рулем, согласно данным полицейской статистики, дело пока обстоит похуже. С начала года в Калуге было выявлено более тысячи водителей, управлявших автомобилями в состоянии алкогольного опьянения. В прошлом году их было значительно меньше. Почти в два раза выросло количество водителей, севших за руль под воздействием наркотиков. Но авторы проекта не теряют надежду, что и эту задачу удастся решить, рассчитывая распространить «Автотрезвость» не только на автошколы, но и на общеобразовательные средние школы.

Сейчас приверженцами «Автотрезвости» стали 16 регионов России. Финансируется проект производителями алкоголя, проявляя таким образом свою социальную ответственность.

Михаил МАРАЧЕВ

Перенастроенный светофор облегчит движение на Киёвке

В текущем году сотрудниками Центра организации дорожного движения муниципального бюджетного учреждения «СМЭУ» проведено изучение дорожно-транспортной обстановки и интенсивности движения пешеходных и транспортных потоков на перекрестке ул. Киевка – Киевский проезд в городе Калуге.

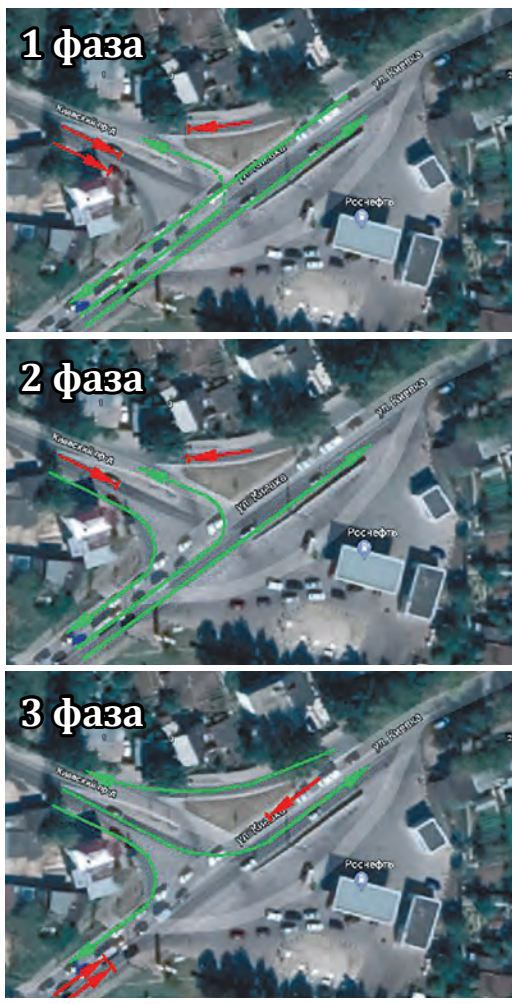

В результате работы была определена необходимость изменения существующей организации дорожного движения.

С целью увеличения пропускной способности перекрестка принято решение об увеличении времени горения разрешающего сигнала светофора для транспортного потока, двигающегося с Киевского проезда в направлении ул. Тульской с правым поворотом. В настоящее время завершены монтажные работы по установке дополнительных секций светофора.

Алина КОВАЛЕВА

В деревне Горенское обустроили родник

Торжественная церемония открытия обновлённого источника состоялась 1 ноября.

Это значимое для жителей деревни событие завершило годовой этап национального проекта компании AB InBev Efes «Обустроим родники вместе!»

Цель проекта, как рассказал исполняющий обязанности директора Калужского завода Efes Владимир Костюченков, обеспечить доступ к чистой питьевой воде для жителей Калуги и Калужской области.

За 9 лет реализации этого проекта в регионе было благоустроено 13 родников: проведены необходимые строительные работы по их реконструкции, организованы уборка мусора на прилегающей к источнику территории и очистка самой воды. Это обязательные лабораторные исследования её качества и микробиологических свойств, пояснили инициаторы проекта.

За большое, важное дело, взаимодействие с Городской Управой и активное участие во многих городских мероприятиях организаторов экологического, социально значимого проекта от имени руководства города поблагодарил заместитель начальника управления делами Городского Головы Олег Черномаз.

– Компанией Efes в областном центре благоустроены родники в деревне Кукареки, в микрорайоне Малинники, на улице Хрустальной, и теперь благоустроенный родник появился в деревне Горенское. На сегодняшний день здесь проживает около 50 человек, и для них это единственный источник жизни, поскольку вода – это жизнь, – отметил Олег Черномаз и выразил уверенность в том, что дальнейшее тесное сотрудничество с известной компанией на благо города принесёт реальную пользу его жителям.

Участие в благоустройстве родников принимают и активисты Российского Союза молодёжи. Председатель Калужской областной организации Варвара Кушмилова, приветствуя собравшихся отметила, что сохранение природных богатств в масштабах региона и страны в целом — это наша общая задача.

От лица жителей деревни Горенское всех благоустроителей поблагодарила Лидия Дубровина. Она рассказала, что их родник всегда пользовался большой популярностью. Вкусовые качества чистой воды горенского природного источника давно оценили и жители соседних деревень. А теперь добрая слава о роднике разлетится по всей родной области.

Владлена КОНДРАШОВА

Фото И. Рулева

Основными партнёрами этой социальной программы, которые оказывают значительную поддержку в её реализации, помимо Городской Управы, являются министерство природных ресурсов, экологии и благоустройства Калужской области, управление Росприроднадзора, национальный парк «Угра» и Калужская областная организация Российского Союза молодёжи.

Традиционная красная лента – как символ завершенного доброго дела.

Хороша водица!

Администрация муниципального района «Жуковский район» объявляет о проведении общественных обсуждений материалов оценки воздействия на окружающую среду (ОВОС) по объектам газификации:

• «Уличные газопроводы дер. Павловка Жуковского района»

• «Уличные газопроводы дер. Неботово Жуковского района»

• «Уличные газопроводы дер. Екатериновка Жуковского района».

Сроки проведения слушаний – с 16 ноября по 16 декабря 2018 г.

Общественные слушания состоятся 17 декабря 2018 г. в 14 часов в администрации МР «Жуковский район».

С материалами по ОВОС и проектной документацией для рассмотрения и подготовки замечаний и предложений можно ознакомиться в течение 30 дней со дня опубликования данного объявления по адресу: **Калужская область, г. Жуков, ул. Гурьянова, д. 31, телефон для справок (48432) 5-64-56.**

Уважаемые налогоплательщики!

Межрайонная инспекция ФНС России № 7 по Калужской области сообщает о размещении на официальном сайте ФНС России машиноориентированных форм отчетов резидентов – физических лиц, юридических лиц и индивидуальных предпринимателей о движении средств по счетам (вкладам) в банках за пределами территории Российской Федерации, рекомендуемых для представления в налоговые органы (далее – формы отчетов).

Адресные ссылки на страницы интернет сайта с формами отчетов :

nalog.ru/rn77/related_activities/exchange_controls/

nalog.ru/rn77/fl/interest/otfl_dvsredstv/

nalog.ru/rn77/ip/interest/otip_dvsredstv/

nalog.ru/rn77/yul/interest/otul_dvsredstv/

Исполняющий обязанности начальника, Советник государственной гражданской службы Российской Федерации 2 класса И. В. Субочева

12 НОЯБРЯ, ПОНЕДЕЛЬНИК

НИКА-ТВ

06.00 Обзор мировых событий **16+**
06.15 Кухня по обмену **12+**
06.40 Мультфильм.
07.00 Утро Первых.
09.00 Неделя **12+**
10.00 Время спорта **6+**
10.30 «ЛЕГЕНДА ЛОНГВУДА» **12+**
12.05 Большой скачок **16+**
12.30, 13.30, 14.30, 15.30, 17.30, 18.30, 19.30, 21.30, 23.30 Новости.
12.40 Война за цвет **16+**
13.40 Агрессивная Среда **16+**
14.50 КЛЁН ТВ **6+**
15.00 Родной образ **12+**
15.50 «ЗАЛОЖНИКИ ЛЮБВИ» **16+**
16.35 «ОТ ЛЮБВИ ДО КОХАННЯ» **16+**
17.50 Точка зрения **12+**
18.05 С миру по нитке **12+**
18.45 Женщины в русской истории **12+**
19.00 Всегда готовь! **12+**
20.00 «Глушенковы» **16+**
20.45, 05.15 Интересно **16+**
21.00 Тайны нашего кино **12+**
22.00 «ВЫЗОВ 2» **16+**
22.50 Битва империй **16+**
23.00 Я волонтер! **12+**
00.00 «АПОФЕГЕЙ» **16+**
03.00 Николай Басков **12+**
04.15 Букет **6+**
04.30 Ток шоу **16+**
05.30 Новости **12+**

ПЕРВЫЙ КАНАЛ

05.00 «Доброе утро».
09.00, 12.00, 15.00, 18.00, 03.00 Новости.
09.15 «Сегодня 12 ноября. День начинается» **6+**
09.55, 03.20 «Модный приговор» **6+**
10.55 «Жить здорово!» **16+**
12.15, 17.00, 18.25 «Время покажет» **16+**
15.15 «Давай поженимся!» **16+**
16.00, 02.20, 03.05 «Мужское/Женское» **16+**
18.50, 01.20 «На самом деле» **16+**
19.50 «Пусть говорят» **16+**
21.00 Время.
21.45 «МАЖОР» **16+**
22.45 «Большая игра» **12+**
23.45 «Вечерний Ургант» **16+**
00.20 «Познер» **16+**
04.15 «Контрольная закупка» **6+**

РОССИЯ 1

05.00, 09.15 «Утро России».
09.00, 11.00, 14.00, 20.00 Вести.
09.55 «О самом главном» **12+**
11.25, 14.25, 17.00, 20.45 «Вести» - Калуга.
11.40 «Судьба человека с Борисом Корчевниковым» **12+**
12.50, 18.50 «60 Минут» **12+**
14.40 «ДУЭТ ПО ПРАВУ» **12+**
17.25 «Андрей Малахов. Прямой эфир» **16+**
21.00 «НЕНАСТЬЕ» **16+**
23.50 «Вечер с Владимиром Соловьёвым» **12+**
02.30 «ЛИКВИДАЦИЯ» **16+**

ТВ-ЦЕНТР

06.00 «Настроение».
08.05 «ВПЕРВЫЕ ЗАМУЖЕМ» **0+**
10.00 «Валентина Теличкина. Начать с нуля» **12+**
10.55 «Городское собрание» **16+**
11.30, 14.30, 19.40, 22.00, 00.00 События **16+**
11.50 «ЧИСТО АНГЛИЙСКОЕ УБИЙСТВО» **12+**
13.40 «Мой герой. Алексей Чумаков» **12+**
14.50 «Город новостей» **16+**
15.05, 01.15 «ПУАРО АГАТЫ КРИСТИ» **12+**
17.00 «Естественный отбор» **12+**
17.50 «ВЫЙТИ ЗАМУЖ ЛЮБОЙ ЦЕНОЙ» **12+**
20.00, 05.50 «Петровка, **38**».
20.20 «Право голоса» **16+**
22.30 «Трамплантация Америки» **16+**
23.05 «Знак качества» **16+**
00.30 «Хроники московского быта» **12+**
02.50 «ВЫСТРЕЛ В СПИНУ» **12+**
04.20 «ЗОЛОТАЯ ПАРОЧКА» **12+**

НТВ

05.00 «ОСНОВНАЯ ВЕРСИЯ» **16+**
06.00 «Деловое утро НТВ» **12+**
08.20 «Мальцева» **12+**
09.10, 10.20 «МУХТАР. НОВЫЙ СЛЕД» **16+**
10.00, 13.00, 16.00, 19.00, 00.00 Сегодня.
11.15 «ДЕЛО ВРАЧЕЙ» **16+**
13.25 Обзор.
14.00, 16.30, 01.25 «Место встречи» **16+**
17.15 «ДНК» **16+**
18.15, 19.40 «КУБА» **16+**
21.00 «КУПЧИНО» **16+**
23.00 «ДЕКАБРИСТКА» **16+**
00.10 «Поздняков» **16+**
00.25 «МСТИТЕЛЬ» **16+**
03.15 «Судебный детектив» **16+**
04.10 «МОСКВА. ТРИ ВОКЗАЛА» **16+**

КУЛЬТУРА

06.30, 07.00, 07.30, 10.00, 15.00, 19.30, 23.40 Новости культуры.
06.35 «Пешком...»
07.05 «Эффект бабочки».
07.35 «СЛУЧАЙНАЯ ВСТРЕЧА».
08.45, 16.40 «КРАЖА».
10.15 «Наблюдатель».
11.10, 01.40 XX век.
12.25, 18.45, 00.40 Власть факта.
13.05 Линия жизни.
14.10, 20.50 «Генрих и Анна. Любовь, изменившая историю».
15.10 «На этой неделе... **100** лет назад».
15.35 «Агора».
17.55 Национальный оркестр Лилля.
18.35 Цвет времени.
19.45 Главная роль.
20.05 «Правила жизни».
20.30 «Спокойной ночи, малыши!»
21.40 «Сати. Нескучная классика...»
22.20 «СИТА И РАМА».
23.10 «Живет такой Каневский...»
00.00 Больше, чем любовь.
01.25 «Йеллоустоунский заповедник. Первый национальный парк в мире».
02.50 «МОСКОВСКИЙ ДВОРИК».

СИНВ-СТС

07.00 Мультфильм.
11.30 «ФАНТАСТИЧЕСКИЕ ТВАРИ И ГДЕ ОНИ ОБИТАЮТ» **16+**
14.00 «КУХНЯ» **12+**
18.30 «ИВАНОВЫ-ИВАНОВЫ» **16+**
21.00 «ЧЕЛОВЕК-ПАУК» **12+**
23.30 Кино в деталях **18+**
00.30 «Шоу «Уральские пельмени» **16+**

ПЕТЕРБУРГ 5

05.00, 09.00, 13.00, 22.00, 03.35, 00.00 Известия.
05.25, 06.20, 07.10, 08.05, 13.25, 14.20, 15.10, 16.05, 17.05, 17.55 «ЧУЖОЙ РАЙОН 2» **16+**
09.25, 10.20, 11.10, 12.05 «ПАРШИВЫЕ ОВЦЫ» **16+**
18.50, 19.35, 20.20, 21.10, 22.25, 23.15, 00.25 «СЛЕД» **16+**
01.10, 01.45, 02.20, 02.55, 03.40, 04.15 «ДЕТЕКТИВЫ» **16+**

ТНТ

07.00, 08.00, 21.00 «Где логика?» **16+**
09.00, 23.00 «Дом 2» **16+**

СИНВ-РЕН-ТВ

06.30 «Документальный проект» **16+**
07.00 «С бодрым утром!» **16+**
08.30, 12.30, 16.30, 19.30, 23.00 «Новости» **16+**
09.00 «Военная тайна с Игорем Прокопенко» **16+**
12.00, 16.00, 19.00 «Информационная программа 112» **16+**
13.00, 23.25 «Загадки человечества с Олегом Шишкиным» **16+**
14.00 «Засекреченные списки» **16+**
17.00 «Тайны Чапман» **16+**
18.00 «Самые шокирующие гипотезы» **16+**
20.00 «ЗЕМНОЕ ЯДРО: БРОСОК В ПРЕИСПОДНЮЮ» **12+**
22.30 «Водить по-русски» **16+**
00.30 «ПИРАНЬИ **3**D» **18+**
11.30 «Бородина против Бузовой» **16+**
12.30, 01.05 «УЛИЦА» **16+**
13.00 «Танцы» **16+**
15.00, 15.30, 16.00, 16.30, 17.00, 17.30, 18.00, 18.30, 19.00, 19.30 «УНИВЕР» **16+**
20.00, 20.30 «ОЛЬГА» **16+**
22.00 «ОДНАЖДЫ В РОССИИ» **16+**
01.35 «Comedy Баттл» **16+**
02.35, 03.25, 04.15 «Stand Up» **16+**
05.10, 06.00 «Импровизация» **16+**

ANIMAL PLANET

06.00, 19.00, 01.00 Королева львов **12+**
07.00, 15.00 Дома на деревьях **12+**
08.00, 14.00 Аквариумный бизнес **12+**
09.00, 16.00, 22.00, 04.20 Меконг **12+**
10.00, 00.00, 05.10 На свободу с питбулем **16+**
11.00 Крис Браун в дикой природе **12+**
12.00 Звездная помощь **12+**
13.00 Вырастить дымчатого леопарда **12+**
17.00 Территория животных **12+**
18.00 Полиция Хьюстона - отдел по защите животных **16+**
20.00, 02.40, 23.00 Вторжение **16+**
21.00, 03.30 Осторожно, опасные животные **16+**
01.50 Как вырастить **12+**

DISCOVERY CHANNEL

06.00, 14.00, 20.00 Махинаторы **12+**
07.00, 15.00, 21.00, 03.30 Крутой тюнинг **12+**
08.00, 08.30, 13.00, 13.30, 19.00, 19.30 Как это устроено? **16+**
09.00, 18.00 Склады **12+**
10.00, 23.00, 04.20 Оружие по-американски **16+**
11.00 Разрушители легенд **12+**
12.00, 02.40 Аляска **16+**
16.00 Золотая лихорадка **12+**
17.00, 00.00, 05.10 Сквозь кротовую нору **12+**
22.00 Биарриц **12+**
00.55 Уличные гонки **16+**

DISNEY CHANNEL

05.00, 23.00, 23.35, 02.30 Мультфильм.
22.30 «Правила стиля» **6+**
00.00 «ОДНАЖДЫ В СКАЗКЕ» **12+**
01.40 «ВОЛШЕБНИКИ ИЗ ВЭЙВЕРЛИ ПЛЭЙС» **6+**
04.15 Музыка на Канале Disney **6+**

ДОМ КИНО

05.55 «ЧАРОДЕИ» **12+**
08.40, 18.10 «СВАТЫ» **16+**
12.40 «ОТПУСК ЗА СВОЙ СЧЁТ» **12+**
15.10 «СЛУЖЕБНЫЙ РОМАН» **0+**
22.00 «УЛИЦЫ РАЗБИТЫХ ФОНАРЕЙ» **16+**
03.15 «ЛЕНИНГРАДЕЦ» **16+**
05.10 «Ералаш».

EUROSPORT

01.45, 07.30, 09.00 Футбол.
03.05, 05.00, 10.30 «Watts».
03.30 Регби.
06.00, 07.00, 12.00, 12.30, 13.35 Олимпийские игры.
11.00 Настольный теннис.
13.30, 20.55 Дзюдо.
14.00 Фигурное катание.
15.55, 21.00, 21.55 Снукер.
20.00 Хоккей.

NATIONAL GEOGRAPHIC

06.00 Панорама **360°** **16+**
06.45 Игры разума **16+**
07.55 Потрясающий доктор Пол **16+**
09.25 Космический шаттл **16+**
10.15, 03.35 Настоящий суперкар **16+**
11.00 Внутри колец Сатурна **16+**
11.50 Ледяная дорога **3**. Сомнительный бизнес **16+**
12.35 Шоссе через ад **12+**
13.20 Сила племени **16+**
14.10, 02.00 Дикий тунец **16+**
15.40 Расследования авиакатастроф **16+**
17.15 Открытие потерянной могилы Ирода **16+**
18.00, 22.00, 01.15, 04.25 Расцвет Атлантиды **16+**
18.45, 23.30 Космос **16+**
19.35 Настоящий гений со Стивеном Хокингом **12+**
20.20 Известная Вселенная **16+**
21.10 Марс **16+**
22.45 Год в открытом космосе **16+**
00.15 Осушить океан **16+**
02.50 Авто-SOS **12+**
05.10 Инженерные идеи **16+**

VIASAT HISTORY

06.10 Вулканическая одиссея **12+**
07.10, 03.05, 04.50 Музейные тайны **12+**
07.55, 19.10 Проект «Наци» **16+**
08.50, 02.10 Запретная история **12+**
09.40, 16.25 Ледовый мост **12+**
10.40, 17.25 Загадка катакомб **12+**
11.40, 20.10 История Европы **12+**
12.35 Боевые корабли **12+**
13.25 Заговор **12+**
14.15 Погода, изменившая ход истории **16+**
15.05 Эхо войны **12+**
15.55, 03.50, 04.20 Невероятные изобретения **12+**
18.20 Преступность военного времени **12+**
21.00 Охота на Клауса Барби **12+**
22.00 Загадочные убийства.
23.05, 05.40 История оружия **16+**
00.00, 01.05 Сто дней до победы.

КАРУСЕЛЬ

05.00, 07.40, 09.45, 12.15, 14.10, 15.15, 20.45, 02.10 Мультфильм.
07.00 «С добрым утром, малыши!»
07.30 «Комета-дэнс».
09.20 «Давайте рисовать!»
12.10 «Играем вместе».
14.00 «Навигатор. Новости».
14.50 «Лабораториум».
20.30 «Спокойной ночи, малыши!»
01.50 «Жизнь замечательных зверей».

ДЕТСКИЙ МИР

00.00, 06.00, 12.00 «ПРИНЦ-САМОЗВАНЕЦ» **12+**
01.30, 07.30, 13.30, 16.10, 22.10, 19.05 Мультфильм.
15.00, 21.00 «ТАЙНА ЖЕЛЕЗНОЙ ДВЕРИ» **12+**
18.00 «ТАМ, НА НЕВЕДОМЫХ ДОРОЖКАХ...» **12+**

МУЗ-ТВ

05.00, 01.00 Наше **16+**
06.00 Засеки Звезду **16+**
06.10, 17.10 10 самых горячих клипов дня **16+**
06.55, 12.25, 17.05, 00.55 PRO-Клип **16+**
07.00 Каждое Утро **16+**
09.00 Муз-ТВ Чарт **16+**
10.00 Победитель Битвы Фанклубов **16+**
10.30 PRO-Обзор **16+**
11.00 Золотая Лихорадка **16+**
12.30 Ждите Ответа **16+**
13.30 Скорая модная помощь **16+**
14.00 Русский Чарт **16+**
15.00 Битва Фанклубов **16+**
16.00 Караокинг **16+**
18.00 PRO-Новости **16+**
18.20 Русские хиты - чемпионы Понедельника **16+**
19.00 Золотая дюжина **16+**
20.00 Собчак слезам не верит **16+**
21.00 Top 30 - Русский Крутяк недели **16+**
23.15 Отпуск без путевки **16+**
00.10 LOVE HITS **16+**
02.00 Неспиннер **16+**

ПЯТНИЦА!

05.00 Олигарх ТВ **16+**
05.20 «ЛЮБОВЬ- МОРКОВЬ» **12+**
07.00 Школа доктора Комаровского **12+**
07.30 Утро Пятницы **16+**
09.20, 01.30, 02.50 Пятница News **16+**
10.00, 17.00, 21.00 Орел и решка **16+**
12.00 Еда, я люблю тебя! **16+**
13.00 Пацанки 3 **16+**
19.00 Орел и Решка **16+**
23.00 Теперь я босс! **16+**
00.00 «СВЕРХЪЕСТЕСТВЕННОЕ» **16+**
02.00 «ИЗУМРУДНЫЙ ГОРОД» **16+**
03.20 «СЕКС ВБОЛЬШОМ ГОРОДЕ» **16+**
04.50 «БОЛЬШИЕ ЧУВСТВА» **16+**

МАТЧ-ТВ

06.00 «Заклятые соперники» **12+**
06.30 «Жестокий спорт» **16+**
07.00, 08.55, 11.30, 13.55, 16.00, 18.50, 21.55 Новости.
07.05, 11.35, 16.05, 23.20 Все на Матч!
09.00 Формула-1. Гран-при Бразилии **0+**
12.05, 00.30 Футбол **0+**
17.05 Смешанные единоборства **16+**
18.55 «Континентальный вечер» **12+**
19.25, 03.00 Хоккей **0+**
22.00 «Тотальный футбол» **12+**
23.00 Специальный репортаж. **12+**
00.00 «Кибератлетика» **16+**
02.30 «Команда мечты» **12+**
05.25 «Безумные чемпионаты» **16+**
05.55 «Спортивный календарь» **12+**

ДОМАШНИЙ

06.30, 18.00, 23.45, 05.40 «6 кадров» **16+**
06.50 «Удачная покупака» **16+**
07.00, 12.40, 03.35 «Понять. Простить» **16+**
07.30 «По делам несовершеннолетних» **16+**
09.35 «Давай разведемся!» **16+**
10.40 «Тест на отцовство» **16+**
11.40, 02.35 «Реальная мистика» **16+**
14.15 «ВЗГЛЯД ИЗ ПРОШЛОГО» **16+**
19.00 «ПУСТЬ ГОВОРЯТ» **16+**
22.45 «ЖЕНСКИЙ ДОКТОР» **16+**
00.30 «ИДЕАЛЬНЫЙ БРАК» **16+**
04.05 «Преступления страсти» **16+**
06.00 «Домашняя кухня» **16+**

ТВ3

06.00, 05.45 Мультфильм.
09.20, 09.55, 10.30, 17.30, 18.00 «СЛЕПАЯ» **12+**
11.00, 11.30, 16.00, 16.30 «Гадалка» **12+**
12.00, 13.00, 14.00 «Не ври мне» **12+**
15.00 «Мистические истории» **16+**
17.00 «Знаки судьбы» **16+**
18.30, 19.20 «ЛЮЦИФЕР» **16+**
20.10, 21.00, 22.00 «КАСЛ» **16+**
23.00 «АКАДЕМИЯ ВАМПИРОВ» **12+**
01.00 «ОНА ИСПЕКЛА УБИЙСТВО: СМЕРТЕЛЬНЫЙ РЕЦЕПТ» **12+**
02.45, 03.30, 04.15, 05.00 «ЗОО-АПОКАЛИПСИС» **16+**

ТВ-1000

07.05 «ДНЕВНИК ПАМЯТИ» **16+**
09.25 «ФРЭНК» **16+**
11.20 «МАСКА» **12+**
13.20 «СОЛИСТ» **16+**
15.35 «СТЮАРТ ЛИТТЛ».
17.15 «БЕЛФЕГОР - ПРИЗРАК ЛУВРА» **12+**
19.10 «АГЕНТ ДЖОННИ ИНГЛИШ» **12+**
20.55 «ЭРИН БРОКОВИЧ - КРАСИВАЯ И РЕШИТЕЛЬНАЯ» **16+**
23.25 «ОЧЕНЬ ОПАСНАЯ ШТУЧКА» **16+**
01.15 «МОЯ ДЕВУШКА - МОНСТР» **18+**
03.10 «ОСЕНЬ В НЬЮ-ЙОРКЕ» **12+**
05.10 «ЗАТУРА: КОСМИЧЕСКОЕ ПРИКЛЮЧЕНИЕ» **12+**

ЗВЕЗДА

06.00 «Сегодня утром».
08.00, 09.15, 10.05, 13.15, 14.05 «ПРОФЕССИЯ - СЛЕДОВАТЕЛЬ» **12+**
09.00, 13.00, 18.00, 23.00 Новости дня.
10.00, 14.00 Военные новости.
15.50 «БУДУ ПОМНИТЬ» **16+**
18.40 «Миссия в Афганистане. Первая схватка с терроризмом» **12+**
19.35 «Скрытые угрозы. Битва за воду» **12+**
20.20 «Загадки века. Никола Тесла. Гений или мистификатор?» **12+**
21.10 «Специальный репортаж» **12+**
21.35 «Открытый эфир» **12+**
23.15 «Между тем» **12+**
23.45 «ТЕНИ ИСЧЕЗАЮТ В ПОЛДЕНЬ» **12+**
04.25 «СОШЕДШИЕ С НЕБЕС» **12+**

ТЕЛЕФОН РЕКЛАМНОЙ СЛУЖБЫ
56-22-50

ПЛИТОЧНИК
НЕДОРОГО
КАЧЕСТВЕННО
Тел.: 8-961-125-56-73
РЕКЛАМА

РЕКЛАМА. ИНФ НА МОМ. ПУБЛ.

ЗА ИЗМЕНЕНИЯ В ТЕЛЕПРОГРАММЕ, ПРОИЗОШЕДШИЕ ПОСЛЕ ВЫХОДА ГАЗЕТЫ В ПЕЧАТЬ, РЕДАКЦИЯ ОТВЕТСТВЕННОСТИ НЕ НЕСЁТ

13 НОЯБРЯ, ВТОРНИК

НИКА-ТВ

06.00 Позитивные новости **12+**
06.15 Кухня по обмену **12+**
06.40 Мультфильм.
07.00 Утро Первых.
09.00 «Глушенковы» **16+**
09.45 Интересно **16+**
10.00, 18.45 Женщины в русской истории **12+**
10.15, 15.50 «ЗАЛОЖНИКИ ЛЮБВИ» **16+**
11.00, 16.35 «ОТ ЛЮБВИ ДО КОХАННЯ» **16+**
11.55 Собирайся, я заеду! **16+**
12.00 Валаамский монастырь **12+**
12.30, 13.30, 14.30, 15.30, 17.30, 18.30, 19.30, 21.30, 23.30 Новости.
12.40 Всегда готовь! **12+**
13.05 Штучная работа **6+**
13.40, 22.00 «ВЫЗОВ 2» **16+**
14.50 Ландшафтные хитрости **6+**
15.15 Невидимый фронт **12+**
17.50 Актуальное интервью **12+**
18.00 Эксперименты **16+**
19.00 Азбука здоровья **16+**
20.00, 04.15 Карт-бланш **16+**
21.00 Тайны нашего кино **12+**
22.45 Война за цвет **16+**
00.00 «ЖИЗНЬ ОДНА» **12+**
01.40 «ПОП» **16+**
03.45 Время спорта **6+**
05.15 Обзор мировых событий **16+**
05.30 Новости **12+**

ПЕРВЫЙ КАНАЛ

05.00 «Доброе утро».
09.00, 12.00, 15.00, 18.00, 03.00 Новости.
09.15 «Сегодня 13 ноября. День начинается» **6+**
09.55, 02.15, 03.05 «Модный приговор» **6+**
10.55 «Жить здорово!» **16+**
12.15, 17.00, 18.25 «Время покажет» **16+**
15.15, 03.20 «Давай поженимся!» **16+**
16.00, 01.20 «Мужское/Женское» **16+**
18.50, 00.20 «На самом деле» **16+**
19.50 «Пусть говорят» **16+**
21.00 Время.
21.45 «МАЖОР» **16+**
22.45 «Большая игра» **12+**
23.45 «Вечерний Ургант» **16+**
04.10 «Контрольная закупка» **6+**

РОССИЯ 1

05.00, 09.15 «Утро России».
09.00, 11.00, 14.00, 20.00 Вести.
09.55 «О самом главном» **12+**
11.25, 14.25, 17.00, 20.45 «Вести» - Калуга.
11.40 «Судьба человека с Борисом Корчевниковым» **12+**
12.50, 18.50 «60 Минут» **12+**
14.40 «ДУЭТ ПО ПРАВУ» **12+**
17.25 «Андрей Малахов. Прямой эфир» **16+**
21.00 «НЕНАСТЬЕ» **16+**
23.50 «Вечер с Владимиром Соловьёвым» **12+**
02.30 «ЛИКВИДАЦИЯ» **16+**

ТВ-ЦЕНТР

06.00 «Настроение».
08.10 «Доктор И...» **16+**
08.45 «ВЫСТРЕЛ В СПИНУ» **12+**
10.35 «Михаил Кононов. Начальник Бутырки» **12+**
11.30, 14.30, 19.40, 22.00, 00.00 События **16+**
11.50 «ЧИСТО АНГЛИЙСКОЕ УБИЙСТВО» **12+**
13.40 «Мой герой. Александр Клюквин» **12+**
14.50 «Город новостей» **16+**
15.05, 01.20 «ПУАРО АГАТЫ КРИСТИ» **12+**
17.00 «Естественный отбор» **12+**
17.50 «ВЫЙТИ ЗАМУЖ ЛЮБОЙ ЦЕНОЙ» **12+**
20.00, 05.45 «Петровка, 38».
20.20 «Право голоса» **16+**
22.30 «Осторожно, мошенники!» **16+**
23.05 «Женщины Андрея Миронова» **16+**
00.30 «Девяностые. Чёрный юмор» **16+**
02.50 «ОПАСНОЕ ЗАБЛУЖДЕНИЕ» **12+**

НТВ

05.00 «ОСНОВНАЯ ВЕРСИЯ» **16+**
06.00 «Деловое утро НТВ» **12+**
08.20 «Мальцева» **12+**
09.10, 10.20 «МУХТАР. НОВЫЙ СЛЕД» **16+**
10.00, 13.00, 16.00, 19.00, 00.00 Сегодня.
11.15 «ДЕЛО ВРАЧЕЙ» **16+**
13.25 Обзор.
14.00, 16.30, 01.15 «Место встречи» **16+**
17.15 «ДНК» **16+**
18.15, 19.40 «КУБА» **16+**
21.00 «КУПЧИНО» **16+**
23.00 «ДЕКАБРИСТКА» **16+**
00.10 «МСТИТЕЛЬ» **16+**
03.05 «Квартирный вопрос» **0+**
04.10 «МОСКВА. ТРИ ВОКЗАЛА» **16+**

КУЛЬТУРА

06.30, 07.00, 07.30, 08.20, 10.00, 15.00, 19.30, 23.40 Новости культуры.
06.35 «Пешком...»
07.05, 20.05 «Правила жизни».
07.35, 22.20 «СИТА И РАМА».
08.25, 16.20 «Первые в мире».
08.45, 16.35 «КРАЖА».
10.15 «Наблюдатель».
11.10, 01.30 XX век.
12.05 «Йеллоустоунский заповедник. Первый национальный парк в мире».
12.25, 18.40, 00.40 «Тем временем. Смыслы».
13.10 «Мы - грамотеи!»
13.55 «Сказки из глины и дерева. Дымковская игрушка».
14.10, 20.50 «Генрих и Анна. Любовь, изменившая историю».
15.10 «Эрмитаж».
15.40 «Белая студия».
17.55 Королевский оркестр Концертгебау.
19.45 Главная роль.
20.30 «Спокойной ночи, малыши!»
21.40 Искусственный отбор.
23.10 «Живет такой Каневский...»
00.00 «В ожидании чуда. Кино и новые технологии».
02.25 «Москва. Хроники реконструкции».

СИНВ-СТС

07.00 Мультфильм.
09.40 «ПРИКЛЮЧЕНИЯ ЭЛОИЗЫ» **0+**
11.35 «ЧЕЛОВЕК-ПАУК» **12+**
14.00 «КУХНЯ» **12+**
20.00 «ИВАНОВЫ-ИВАНОВЫ» **16+**
21.00 «ЧЕЛОВЕК-ПАУК-2» **12+**
23.35 «Шоу «Уральские пельмени» **16+**

ПЕТЕРБУРГ 5

05.00, 09.00, 13.00, 22.00, 03.30, 00.00 Известия.
05.25, 06.20, 07.10, 08.05, 13.25, 14.20, 15.15, 16.05, 17.00, 17.55 «ЧУЖОЙ РАЙОН **2**» **16+**
09.25, 10.20, 11.10, 12.05 «ОХОТА НА ВЕРВОЛЬФА» **16+**
18.50, 19.35, 20.20, 21.10, 22.25, 23.15, 00.25 «СЛЕД» **16+**
01.10, 01.45, 02.20, 03.00, 03.40, 04.15 «ДЕТЕКТИВЫ» **16+**

ТНТ

07.00, 08.00 «Где логика?» **16+**
09.00, 23.00 «Дом 2» **16+**
11.30 «Бородина против Бузовой» **16+**
12.30, 01.05 «УЛИЦА» **16+**
13.00 «Битва экстрасенсов» **16+**
14.30, 15.00, 15.30, 16.00, 16.30, 17.00, 17.30 «УНИВЕР» **16+**
20.00, 20.30 «ОЛЬГА» **16+**
21.00, 05.10, 06.00 «Импровизация» **16+**
22.00 Шоу «Студия Союз» **16+**
01.35 «Comedy Баттл» **16+**
02.35, 03.25, 04.15 «Stand Up» **16+**

СИНВ-РЕН-ТВ

06.30, 11.00 «Документальный проект» **16+**
07.00 «С бодрым утром!» **16+**
08.30, 12.30, 16.30, 19.30, 23.00 «Новости» **16+**
09.00 «Военная тайна с Игорем Прокопенко» **16+**
12.00, 16.00, 19.00 «Информационная программа 112» **16+**
13.00, 23.25 «Загадки человечества с Олегом Шишкиным» **16+**
14.00 «Засекреченные списки» **16+**
17.00 «Тайны Чапман» **16+**
18.00 «Самые шокирующие гипотезы» **16+**
20.00 «БЫСТРЫЙ И МЕРТВЫЙ» **16+**
22.00 «Водить по-русски» **16+**
00.30 «ПИРАНЬИ **3**DD» **18+**

ANIMAL PLANET

06.00, 01.00 Королева львов **12+**
07.00, 15.00 Дома на деревьях **12+**
08.00, 14.00 Аквариумный бизнес **12+**
09.00, 16.00 Меконг **12+**
10.00, 20.00, 02.40, 00.00, 05.10 На свободу с питбулем **16+**
11.00, 23.00 Вторжение **16+**
12.00 Осторожно, опасные животные **16+**
13.00 Как вырастить **12+**
17.00 Доктор Джефф **16+**
18.00 Полиция Хьюстона - отдел по защите животных **16+**
19.00 Сафари-парк Крюгер **12+**
21.00, 03.30 Защитники животных **12+**
22.00, 04.20 Неизведанная Европа **12+**
01.50 Как вырастить орангутанга **12+**

DISCOVERY CHANNEL

06.00, 14.00, 20.00 Махинаторы **12+**
07.00, 15.00, 21.00, 02.40 Крутой тюнинг **12+**
08.00, 08.30, 13.00, 13.30, 19.30 Как это устроено? **16+**
09.00, 18.00, 03.30 Склады **12+**
10.00, 23.00, 04.20 Оружие по-американски **16+**
11.00 Железная дорога Австралии **16+**
12.00, 01.50 Биарриц **12+**
16.00 Золотая лихорадка **12+**
17.00, 00.00, 05.10 Сквозь кротовую нору **12+**
19.00 Сквозь пространство и время **12+**
22.00 Последний ниндзя **16+**
00.55 В поисках сокровищ **12+**

DISNEY CHANNEL

05.00, 02.30 Мультфильм.
00.00 «ОДНАЖДЫ В СКАЗКЕ» **12+**
01.40 «ВОЛШЕБНИКИ ИЗ ВЭЙВЕРЛИ ПЛЭЙС» **6+**
04.15 Музыка на Канале Disney **6+**

ДОМ КИНО

05.35 «ЕХАЛИ ДВА ШОФЁРА» **12+**
06.55 «СЧАСТЛИВАЯ, ЖЕНЬКА!» **6+**
08.20, 18.10 «СВАТЫ» **16+**
12.15 «НЕУЛОВИМЫЕ МСТИТЕЛИ» **6+**
13.45 «СОВЕРШЕННО СЕРЬЁЗНО» **6+**
14.55 «ЗОЛУШКА» **0+**
16.30 «ЖЕНИТЬБА БАЛЬЗАМИНОВА» **6+**
22.00 «УЛИЦЫ РАЗБИТЫХ ФОНАРЕЙ» **16+**
03.15 «ВАКАНСИЯ» **6+**
04.25 «СТРАХОВОЙ АГЕНТ» **12+**

EUROSPORT

02.05, 03.15, 08.00 «Watts».
02.15, 03.30, 13.30 Олимпийские игры.
04.00, 07.00, 12.30 Настольный теннис.
05.00, 10.35, 14.30, 15.55, 21.55 Снукер.
08.30 Фигурное катание.
10.30 Дзюдо.
20.00 Футбол.
20.55 Автогонки.
21.25 «Лучшее из конного спорта».

NATIONAL GEOGRAPHIC

06.00 Панорама 360° **16+**
06.45 Игры разума **16+**
08.00 Потрясающий доктор Пол **16+**
09.25 Расцвет Атлантиды **16+**
10.15, 03.35 Настоящий суперкар **16+**
11.00, 16.25, 21.10 Марс **16+**
11.50 Ледяная дорога **3**. В семье **16+**
12.35 Шоссе через ад **16+**
13.20, 17.15 Инстинкт выживания **16+**
14.05, 01.55 Дикий тунец **16+**
15.40 Расследования авиакатастроф **16+**
18.45 Космос **16+**
19.30, 20.20 Начало **16+**
22.45 Экспедиция на Марс **16+**
00.20 Осушить океан **16+**
02.45 Авто-SOS **12+**
05.10 Инженерные идеи **16+**

VIASAT HISTORY

06.35 Невероятные изобретения.
07.10, 19.00 Проект «Наци» **16+**
08.05, 01.40 Запретная история **12+**
08.55, 16.00 Загадочные убийства.
10.00, 17.05 Охота на Клауса Барби **12+**
11.05, 19.55 Кельты **12+**
12.10, 00.50 Боевые корабли **12+**
13.00 Заговор **12+**
13.50, 14.15 Погода, изменившая ход истории **16+**
14.40 Эхо войны **12+**
15.30, 03.20, 03.50 Невероятные изобретения **12+**
18.10 Преступность военного времени **12+**
21.00, 05.10 Загадка исчезновения неандертальцев **12+**
21.55 Тридцатилетняя война - Железный век.
22.50 История Европы **12+**
23.45 Побег от Гитлера.
02.30, 04.20 Музейные тайны **12+**

КАРУСЕЛЬ

05.00, 07.40, 09.35, 12.15, 14.10, 20.45, 02.10 Мультфильм.
07.00 «С добрым утром, малыши!»
07.30 «Комета-дэнс».
09.20 «Букварий».
12.10 «Играем вместе».
14.00 «Навигатор. Новости».
20.30 «Спокойной ночи, малыши!»
01.50 «Жизнь замечательных зверей».

ДЕТСКИЙ МИР

00.00, 06.00, 12.00 «ТАМ, НА НЕВЕДОМЫХ ДОРОЖКАХ...» **12+**
01.05, 07.05, 13.05, 04.10, 10.10, 19.25 Мультфильм.
03.00, 09.00 «ТАЙНА ЖЕЛЕЗНОЙ ДВЕРИ» **12+**
18.00 «ИВАН ДА МАРЬЯ» **12+**

МУЗ-ТВ

05.00, 16.00 Сделано в девяностых **16+**
05.50, 08.45, 13.40, 18.00 PRO-Новости **16+**
06.10, 10.25, 17.10 10 самых горячих клипов дня **16+**
06.55, 17.05, 00.25 PRO-Клип **16+**
07.00 Каждое Утро **16+**
09.00 R'n'B чарт **16+**
10.00 Победитель Битвы Фанклубов **16+**
11.15 Отпуск без путевки **16+**
12.05 Check-IN на Муз-ТВ **16+**
13.05 Русские хиты - чемпионы Вторника **16+**
14.00 ТОР Чарт Европы плюс **16+**
15.00 Битва Фанклубов **16+**
18.20 Караоке**ng** **16+**
19.00 Муз-ТВ Чарт **16+**
20.00 Золото **16+**
21.00 Ждите Ответа **16+**
22.00 Top 30 - Крутяк недели **16+**
00.30 Наше **16+**
01.40 #ЯНАМузТВ **16+**
02.40 Неспиннер **16+**

ПЯТНИЦА!

05.00 Олигарх ТВ **16+**
05.20 «НЕДОТРОГА ДЖЕЙН» **16+**
07.00 Школа доктора Комаровского **12+**
07.30 Утро Пятницы **16+**
09.20, 01.30, 02.50 Пятница News **16+**
10.00 Орел и решка **16+**
12.00 Подиум **16+**
13.00, 22.00 На ножах **16+**
19.00 Четыре свадьбы **16+**
00.00 «СВЕРХЪЕСТЕСТВЕННОЕ» **16+**
02.00 «ИЗУМРУДНЫЙ ГОРОД» **16+**
03.20 «СЕКС ВБОЛЬШОМ ГОРОДЕ» **16+**
04.50 «БОЛЬШИЕ ЧУВСТВА» **16+**

МАТЧ-ТВ

06.00 «Заклятые соперники» **12+**
06.30 «Жестокий спорт» **16+**
07.00, 08.55, 11.50, 15.10, 18.00, 21.25 Новости.
07.05, 11.55, 15.15, 18.05, 23.00 Все на Матч!
09.00 Футбол **0+**
10.50 «Тотальный футбол» **12+**
12.30, 14.50 Специальный репортаж. **12+**
12.50 Смешанные единоборства **16+**
16.00 Профессиональный бокс **16+**
18.55, 03.00 Хоккей **0+**
21.30 «Ген победы» **12+**
22.00 «Тает лёд» **12+**
22.30 Профессиональный бокс и смешанные единоборства **16+**
23.30 «БОЙ БЕЗ ПРАВИЛ» **16+**
01.25 «ПЕРЕЛОМНЫЙ МОМЕНТ» **16+**
05.25 «Безумные чемпионаты» **16+**
05.55 «Спортивный календарь» **12+**

ДОМАШНИЙ

06.30, 18.00, 00.00 «6 кадров» **16+**
06.50 «Удачная покупака» **16+**
07.00, 12.45, 03.30 «Понять. Простить» **16+**
07.30 «По делам несовершеннолетних» **16+**
09.40 «Давай разведемся!» **16+**
10.45 «Тест на отцовство» **16+**
11.45, 02.35 «Реальная мистика» **16+**
14.20 «ПОСЛЕДНИЙ ХОД КОРОЛЕВЫ» **16+**
19.00 «Я ТРЕБУЮ ЛЮБВИ!» **16+**
23.00 «ЖЕНСКИЙ ДОКТОР» **16+**
00.30 «ИДЕАЛЬНЫЙ БРАК» **16+**
04.25 «Преступления страсти» **16+**
06.00 «Домашняя кухня» **16+**

ТВ3

06.00 Мультфильм.
09.20, 09.55, 10.30, 17.30, 18.00 «СЛЕПАЯ» **12+**
11.00, 11.30, 16.00, 16.30 «Гадалка» **12+**
12.00, 13.00, 14.00 «Не ври мне» **12+**
15.00 «Мистические истории» **16+**
17.00 «Знаки судьбы» **16+**
18.30, 19.20 «ЛЮЦИФЕР» **16+**
20.10, 21.00, 22.00 «КАСЛ» **16+**
23.00 «ЗНАКОМЬТЕСЬ: ДЖО БЛЭК» **16+**
02.30, 03.30, 04.15, 04.45 «ЭЛЕМЕНТАРНО» **16+**
05.30 «Тайные знаки» **12+**

ТВ-1000

07.10 «ЭРИН БРОКОВИЧ - КРАСИВАЯ И РЕШИТЕЛЬНАЯ» **16+**
09.40 «ОЧЕНЬ ОПАСНАЯ ШТУЧКА» **16+**
11.30 «АГЕНТ ДЖОННИ ИНГЛИШ» **12+**
13.15 «ОСЕНЬ В НЬЮ-ЙОРКЕ» **12+**
15.20 «ЗАТУРА: КОСМИЧЕСКОЕ ПРИКЛЮЧЕНИЕ» **12+**
17.20 «ЛЮБОВЬ И ДРУЖБА» **12+**
19.10 «ЗАГАДОЧНАЯ ИСТОРИЯ БЕНДЖАМИНА БАТТОНА» **16+**
22.20 «КРУПНАЯ РЫБА» **12+**
00.45 «ТВИН ПИКС: СКВОЗЬ ОГОНЬ» **18+**
03.10 «КОЛДОВСТВО» **16+**
05.10 «ПАПА-ДОСВИДОС» **16+**

ЗВЕЗДА

06.00 «Сегодня утром».
08.00, 09.15, 10.05 «ЗАБЫТЫЙ» **16+**
09.00, 13.00, 18.00, 23.00 Новости дня.
10.00, 14.00 Военные новости.
13.15, 14.05 «СНАЙПЕР» **12+**
17.10 «Оружие Победы. Щит и меч Красной армии. Битва за Москву» **12+**
18.40 «Миссия в Афганистане. Первая схватка с терроризмом» **12+**
19.35 «Легенды армии с Александром Маршалом» **12+**
20.20 «Улика из прошлого» **16+**
21.10 «Специальный репортаж» **12+**
21.35 «Открытый эфир» **12+**
23.15 «Между тем» **12+**
23.45 «ТЕНИ ИСЧЕЗАЮТ В ПОЛДЕНЬ» **12+**
05.15 «Неизвестные самолеты».

21 ноября в 16.00 в Городском досуговом центре по адресу: ул. Пухова, д. 52 (бывший клуб машзавода)

Руководителей садоводческих некоммерческих товариществ, калужских садоводов и огородников приглашают принять участие в семинаре по темам:
«Порядок проведения государственного кадастрового учета и государственной регистрации права садовых, огородных участков»;
«Информация о принимаемых мерах по профилактике краж из садоводческих некоммерческих товариществ на территории муниципального образования «Город Калуга».

Уведомление
Уважаемые владельцы транспортных средств!

В соответствии с Положением об эвакуации бесхозяйного, брошенного, разукомплектованного автотранспорта на территории муниципального образования «Город Калуга», утвержденным постановлением Городской Управы города Калуги от 09.12.2013 № 395-п, управление по работе с населением на территориях предлагает вам в течение 7 суток после даты опубликования данного уведомления своими силами переместить транспортные средства в предназначенное для хранения транспортных средств место или эвакуировать/утилизировать транспортные средства в случае прекращения их эксплуатации, расположенные по указанным адресам (см. таблицу).

В случае непринятия вами мер в срок, указанный в настоящем уведомлении, транспортные средства будут эвакуированы в январе 2019 года.

ЗА ИЗМЕНЕНИЯ В ТЕЛЕПРОГРАММЕ, ПРОИЗОШЕДШИЕ ПОСЛЕ ВЫХОДА ГАЗЕТЫ В ПЕЧАТЬ, РЕДАКЦИЯ ОТВЕТСТВЕННОСТИ НЕ НЕСЁТ

14 НОЯБРЯ, СРЕДА

НИКА-ТВ

06.00 Битва империй **16+**
06.15 Валаамский монастырь **12+**
06.40 Мультфильм.
07.00 Утро Первых.
09.00 Карт-бланш **16+**
10.00, 18.45 Женщины в русской истории **12+**
10.15, 15.50 «ЗАЛОЖНИКИ ЛЮБВИ» **16+**
11.00, 16.35 «ОТ ЛЮБВИ ДО КОХАННЯ» **16+**
11.55 Посидим **16+**
12.00 Эксперименты **16+**
12.30, 13.30, 14.30, 15.30, 17.30, 18.30, 19.30, 21.30, 23.30 Новости.
12.40 Концерт.
13.40, 22.00 «ВЫЗОВ 2» **16+**
14.50 Парламенты мира **12+**
15.00 «Революция **1917**. Эпоха Великих перемен» **16+**
17.50 Букет **6+**
18.05 Звезда в подарок **12+**
19.00 Незабытые мелодии **12+**
19.15 Культурная Среда **16+**
20.00, 04.15 Реалити шоу **16+**
21.00, 05.15 Интересно **16+**
21.15 Невидимый фронт **12+**
22.50 Позитивные новости **12+**
23.00 Всегда готовь! **12+**
00.00 Агрессивная Среда **16+**
00.50 «В ЛЕСАХ СИБИРИ» **16+**
02.25 Родной образ **12+**
02.55 Портрет подлинник **12+**
03.35 Нюрнбергский трибунал **12+**
05.30 Новости **12+**

ПЕРВЫЙ КАНАЛ

05.00 «Доброе утро».
09.00, 12.00, 15.00, 18.00, 03.00 Новости.
09.15 «Сегодня 14 ноября. День начинается» **6+**
09.55, 02.15, 03.05 «Модный приговор» **6+**
10.55 «Жить здорово!» **16+**
12.15, 17.00, 18.25 «Время покажет» **16+**
15.15, 03.20 «Давай поженимся!» **16+**
16.00, 01.20 «Мужское/Женское» **16+**
18.50, 00.20 «На самом деле» **16+**
19.50 «Пусть говорят» **16+**
21.00 Время.
21.45 «МАЖОР» **16+**
22.45 «Большая игра» **12+**
23.45 «Вечерний Ургант» **16+**
04.10 «Контрольная закупка» **6+**

РОССИЯ 1

05.00, 09.15 «Утро России».
09.00, 11.00, 14.00, 20.00 Вести.
09.55 «О самом главном» **12+**
11.25, 14.25, 17.00, 20.45 «Вести» - Калуга.
11.40 «Судьба человека с Борисом Корчевниковым» **12+**
12.50, 18.50 «60 Минут» **12+**
14.40 «ДУЭТ ПО ПРАВУ» **12+**
17.25 «Андрей Малахов. Прямой эфир» **16+**
21.00 «НЕНАСТЬЕ» **16+**
23.50 «Вечер с Владимиром Соловьёвым» **12+**
02.30 «ЛИКВИДАЦИЯ» **16+**

ТВ-ЦЕНТР

06.00 «Настроение».
08.10 «Доктор И...» **16+**
08.40 «ПРОЩАНИЕ СЛАВЯНКИ» **12+**
10.20 «Алексей Смирнов. Клоун с разбитым сердцем» **12+**
11.30, 14.30, 19.40, 22.00, 00.00 События **16+**
11.50 «ЧИСТО АНГЛИЙСКОЕ УБИЙСТВО» **12+**
13.40 «Мой герой. Анастасия Макеева» **12+**
14.50 «Город новостей» **16+**
15.05, 01.15 «ПУАРО АГАТЫ КРИСТИ» **12+**
16.55 «Естественный отбор» **12+**
17.45 «МАВР СДЕЛАЛ СВОЁ ДЕЛО» **12+**
20.00, 05.45 «Петровка, **38**».
20.20 «Право голоса» **16+**
22.30 «Линия защиты» **16+**
23.05 «Приговор. Березовский против Абрамовича» **16+**
00.30 «Прощание. Юрий Богатырёв» **16+**
02.50 «ВЫЙТИ ЗАМУЖ ЛЮБОЙ ЦЕНОЙ» **12+**

НТВ

05.00 «ОСНОВНАЯ ВЕРСИЯ» **16+**
06.00 «Деловое утро НТВ» **12+**
08.20 «Мальцева» **12+**
09.10, 10.20 «МУХТАР. НОВЫЙ СЛЕД» **16+**
10.00, 13.00, 16.00, 19.00, 00.00 Сегодня.
11.15 «ДЕЛО ВРАЧЕЙ» **16+**
13.25 Обзор.
14.00, 16.30, 01.15 «Место встречи» **16+**
17.15 «ДНК» **16+**
18.15, 19.40 «КУБА» **16+**
21.00 «КУПЧИНО» **16+**
23.00 «ДЕКАБРИСТКА» **16+**
00.10 «МСТИТЕЛЬ» **16+**
03.05 «Дачный ответ» **0+**
04.10 «МОСКВА. ТРИ ВОКЗАЛА» **16+**

КУЛЬТУРА

06.30, 07.00, 07.30, 08.20, 10.00, 15.00, 19.30, 23.40 Новости культуры.
06.35 «Пешком...»
07.05, 20.05 «Правила жизни».
07.35, 22.20 «СИТА И РАМА».
08.25, 16.20 «Первые в мире».
08.45, 16.35 «МОЯ СУДЬБА».
10.15 «Наблюдатель».
11.10, 01.35 XX век.
12.25, 18.40, 00.45 «Что делать?»
13.10 Искусственный отбор.
13.50 «Сказки из глины и дерева. Филимоновская игрушка».
14.05, 20.45 «Загадочные открытия в Великой пирамиде».
15.10 «Библейский сюжет».
15.40 «Сати. Нескучная классика...»
17.50 Королевский оркестр Концертгебау.
19.45 Главная роль.
20.30 «Спокойной ночи, малыши!»
21.40 Абсолютный слух.
23.10 «Живет такой Каневский...»
00.00 «Битва за космос. История русского «шаттла».
02.45 Цвет времени.

СИНВ-СТС

07.00 Мультфильм.
09.35 «РЫЦАРЬ КАМЕЛОТА» **16+**
11.25 «ЧЕЛОВЕК-ПАУК-2» **12+**
14.00 «КУХНЯ» **12+**
20.00 «ИВАНОВЫ-ИВАНОВЫ» **16+**
21.00 «ЧЕЛОВЕК-ПАУК-**3**. ВРАГ В ОТРАЖЕНИИ» **12+**
23.50 «Шоу «Уральские пельмени» **16+**

ПЕТЕРБУРГ 5

05.00, 09.00, 13.00, 22.00, 03.45, 00.00 Известия.
05.30, 06.20, 07.10, 08.05, 13.25, 14.20, 03.55 «ЧУЖОЙ РАЙОН **2**» **16+**
09.25, 10.20, 11.10, 12.05 «НАРКОМОВСКИЙ ОБОЗ» **16+**
15.10, 16.05, 17.00, 17.55, 04.40 «ЧУЖОЙ РАЙОН **3**» **16+**
18.50, 19.45, 20.20, 21.10, 22.25, 23.15, 00.25 «СЛЕД» **16+**
01.20, 01.55, 02.30, 03.05 «ДЕТЕКТИВЫ» **16+**

ТНТ

07.00, 08.00, 22.00 «Где логика?» **16+**
09.00, 23.00 «Дом **2**» **16+**
11.30 «Бородина против Бузовой» **16+**
12.30, 01.05 «УЛИЦА» **16+**
13.00 «Большой завтрак» **16+**
13.30 «Агенты 003» **16+**
14.00, 14.30, 15.00, 15.30, 16.00, 16.30, 17.00, 17.30, 18.00, 18.30, 19.00, 19.30 «УНИВЕР» **16+**
20.00, 20.30 «ОЛЬГА» **16+**
21.00 «ОДНАЖДЫ В РОССИИ» **16+**
01.35 «Comedy Баттл» **16+**
02.35, 03.25, 04.15 «Stand Up» **16+**
05.10, 06.00 «Импровизация» **16+**

СИНВ-РЕН-ТВ

06.30, 11.00 «Документальный проект» **16+**
07.00 «С бодрым утром!» **16+**
08.30, 12.30, 16.30, 19.30, 23.00 «Новости» **16+**
09.00 «Территория заблуждений с Игорем Прокопенко» **16+**
12.00, 16.00, 19.00 «Информационная программа 112» **16+**
13.00, 23.25 «Загадки человечества с Олегом Шишкиным» **16+**
14.00 «Засекреченные списки» **16+**
17.00 «Тайны Чапман» **16+**
18.00 «Самые шокирующие гипотезы» **16+**
20.00 «И ГРЯНУЛ ШТОРМ» **16+**
22.00 «Смотреть всем!» **16+**
00.30 «СМЕРТИ ВОПРЕКИ» **16+**

ANIMAL PLANET

06.00, 19.00, 01.00 Сафари-парк Крюгер **12+**
07.00, 15.00 Дома на деревьях **12+**
08.00, 14.00, 20.00, 02.40 Аквариумный бизнес **12+**
09.00, 16.00, 22.00, 04.20 Неизведанная Европа **12+**
10.00, 00.00, 05.10 На свободу с питбулем **16+**
12.00 Защитники животных **12+**
13.00 Как вырастить орангутанга **12+**
17.00 Доктор Джефф **16+**
18.00 Полиция Хьюстона - отдел по защите животных **16+**
21.00, 03.30 Зоопарк Ирвинов **12+**
23.00 Вторжение **16+**
01.50 Как вырастить белого медведя **12+**

DISCOVERY CHANNEL

06.00, 14.00, 20.00 Махинаторы **12+**
07.00, 15.00, 21.00, 02.40 Крутой тюнинг **12+**
08.00, 08.30, 13.00, 13.30, 19.30 Как это устроено? **16+**
09.00, 18.00, 03.30 Склады **12+**
10.00, 23.00, 04.20 Оружие по-американски **16+**
11.00 В поисках сокровищ **12+**
12.00, 01.50 Последний ниндзя **16+**
16.00 Золотая лихорадка **12+**
17.00, 00.00, 05.10 Сквозь кротовую нору **12+**
19.00 Как это устроено? **12+**
22.00 Как устроена Вселенная **12+**
00.55 Крутой вираж Аарона Кауфмана **12+**

DISNEY CHANNEL

05.00 Мультфильм.
00.00 «ОДНАЖДЫ В СКАЗКЕ» **12+**
01.40 «ВОЛШЕБНИКИ ИЗ ВЭЙВЕРЛИ ПЛЭЙС» **6+**
04.15 Музыка на Канале Disney **6+**

ДОМ КИНО

05.35 «ПОДКИДЫШ» **0+**
06.50 «ДЕЛО БЫЛО В ПЕНЬКОВЕ» **12+**
08.40, 18.10 «СВАТЫ» **16+**
12.50 «НОВЫЕ ПРИКЛЮЧЕНИЯ НЕУЛОВИМЫХ» **6+**
14.20 «ГУСАРСКАЯ БАЛЛАДА» **12+**
16.10 «БАРЫШНЯ-КРЕСТЬЯНКА» **12+**
22.00 «УЛИЦЫ РАЗБИТЫХ ФОНАРЕЙ» **16+**
03.15 «ПОСЛЕДНИЙ БРОНЕПОЕЗД» **16+**

EUROSPORT

02.00, 10.30, 14.00 Автогонки.
02.30, 09.30 Настольный теннис.
03.30 Фигурное катание.
05.00, 11.00, 14.30, 15.55, 21.00, 21.55 Снукер.
07.00, 08.00, 13.00, 20.00 Олимпийские игры.
08.30 «Watts».
12.55 Дзюдо.

NATIONAL GEOGRAPHIC

06.00 Панорама **360°** **16+**
06.45 Игры разума **16+**
08.00 Потрясающий доктор Пол **16+**
09.25, 13.20 Инстинкт выживания **16+**
10.15, 03.35 Настоящий суперкар **16+**
11.00, 16.20, 21.10 Марс **16+**
11.45 Ледяная дорога 3. Глубокая река **16+**
12.35 Шоссе через ад **16+**
14.05, 17.10, 01.55 Дикий тунец **16+**
15.35 Расследования авиакатастроф **16+**
18.50, 23.35 Космос **16+**
19.30 Начало **16+**
22.45 Смерть марсохода **16+**
00.20 Осушить океан **16+**
02.45 Авто-SOS **12+**
05.10 Инженерные идеи **16+**

VIASAT HISTORY

06.05 Загадка исчезновения неандертальцев **12+**
07.00 Невероятные изобретения.
07.25, 19.00 Проект «Наци» **16+**
08.20, 01.40 Запретная история **12+**
09.10, 16.10 Безграничная Римская империя **16+**
10.15, 17.15, 22.50 Тридцатилетняя война - Железный век.
11.15, 19.55 Кельты **12+**
12.20, 00.50 Боевые корабли **12+**
13.10, 21.00, 05.10 Заговор **12+**
14.00, 14.25 Погода, изменившая ход истории **16+**
14.50 Эхо войны **12+**
15.40, 03.20, 03.50 Невероятные изобретения **12+**
18.10 Преступность военного времени **12+**
21.50 Смертоносный интеллект.
23.45 Побег от Гитлера **12+**
02.30, 04.20 Музейные тайны **12+**

КАРУСЕЛЬ

05.00, 07.40, 09.35, 12.15, 14.10, 15.15, 20.45, 02.10 Мультфильм.
07.00 «С добрым утром, малыши!»
07.30 «Комета-дэнс».
09.20 «Букварий».
12.10 «Играем вместе».
14.00 «Навигатор. Новости».
14.50 «Все, что вы хотели знать, но боялись спросить».
20.30 «Спокойной ночи, малыши!»
01.50 «Жизнь замечательных зверей».

ДЕТСКИЙ МИР

00.00, 06.00, 12.00 «ИВАН ДА МАРЬЯ» **12+**
01.25, 07.25, 13.25, 16.30, 22.30, 19.00 Мультфильм.
15.00, 21.00 «КАК ИВАНУШКА-ДУРАЧОК ЗА ЧУДОМ ХОДИЛ» **12+**
18.00 «КОЛЬЦА АЛЬМАНЗОРА» **12+**

МУЗ-ТВ

05.00 Сделано в нулевых **16+**
05.50, 08.45, 13.40, 18.00 PRO-Новости **16+**
06.10, 11.05, 16.45 10 самых горячих клипов дня **16+**
06.55, 16.40, 01.55 PRO-Клип **16+**
07.00 Каждое Утро **16+**
09.00 TOP Чарт Европы плюс **16+**
10.00 Победитель Битвы Фанклубов **16+**
10.30 Неформат Чарт **16+**
11.55 Собчак слезам не верит **16+**
12.55, 18.20 #ЯНАМузТВ **16+**
14.00 Золотая дюжина **16+**
15.00 Битва Фанклубов **16+**
16.00, 20.00 Check-IN на Муз-ТВ **16+**
17.30 10 самых с Лерой Кудрявцевой **16+**
19.00 R'n'B чарт **16+**
21.00 Концерт «Судьба» **16+**
22.00 Золотая Лихорадка **16+**
00.00 10 Sexy **16+**
01.00 Караокинг **16+**
02.00 Наше **16+**
03.00 Сахар **16+**
04.50 Засеки Звезду **16+**

ПЯТНИЦА!

05.00 Олигарх ТВ **16+**
05.20 «НЕДОТРОГА ДЖЕЙН» **16+**
07.00 Школа доктора Комаровского **12+**
07.30 Утро Пятницы **16+**
09.20, 01.30, 02.50 Пятница News **16+**
10.00 Орел и решка **16+**
12.00, 19.00 Адская кухня **2 16+**
16.00, 21.00 На ножах **16+**
00.00 «СВЕРХЪЕСТЕСТВЕННОЕ» **16+**
02.00 «ИЗУМРУДНЫЙ ГОРОД» **16+**
03.20 «СЕКС ВБОЛЬШОМ ГОРОДЕ» **16+**
04.50 «БОЛЬШИЕ ЧУВСТВА» **16+**

МАТЧ-ТВ

06.00 «Заклятые соперники» **12+**
06.30 «Жестокий спорт» **16+**
07.00, 08.55, 12.00, 15.05, 17.00, 18.50, 21.55 Новости.
07.05, 12.05, 15.10, 17.05, 22.30 Все на Матч!
09.00, 19.25 Хоккей **0+**
11.30 «Тает лёд» **12+**
12.35 Профессиональный бокс **16+**
14.35, 22.00 «Команда мечты» **12+**
16.00 Профессиональный бокс и смешанные единоборства **16+**
16.30 «ФутБОЛЬНО» **12+**
18.00 «Лига наций: главное» **12+**
18.55 «Континентальный вечер» **12+**
23.30 Футбол **0+**
01.30 «ДВОЙНОЙ ДРАКОН» **16+**
03.15 Смешанные единоборства **16+**
05.00 «Спортивный детектив» **16+**

ДОМАШНИЙ

06.30, 18.00, 23.45 «**6** кадров» **16+**
06.50 «Удачная покупка» **16+**
07.00, 12.45, 03.30 «Понять. Простить» **16+**
07.30 «По делам несовершеннолетних» **16+**
09.40 «Давай разведемся!» **16+**
10.45 «Тест на отцовство» **16+**
11.50, 02.35 «Реальная мистика» **16+**
14.20 «ПЛЕМЯШКА» **16+**
19.00 «СЛУЧАЙНАЯ НЕВЕСТА» **16+**
22.45 «ЖЕНСКИЙ ДОКТОР» **16+**
00.30 «ИДЕАЛЬНЫЙ БРАК» **16+**
04.25 «Преступления страсти» **16+**
06.00 «Домашняя кухня» **16+**

ТВ3

06.00 Мультфильм.
09.20, 09.55, 10.30, 17.30, 18.00 «СЛЕПАЯ» **12+**
11.00, 11.30, 16.00, 16.30 «Гадалка» **12+**
12.00, 13.00, 14.00 «Не ври мне» **12+**
15.00 «Мистические истории» **16+**
17.00 «Знаки судьбы» **16+**
18.30, 19.20 «ЛЮЦИФЕР» **16+**
20.10, 21.00, 22.00 «КАСЛ» **16+**
23.00 «Запретная зона» **16+**
00.45, 01.30, 02.15, 03.00, 03.45, 04.15, 05.00, 05.30 «СНЫ» **16+**

ТВ-1000

07.25 «КРУПНАЯ РЫБА» **12+**
09.50 «ЗАГАДОЧНАЯ ИСТОРИЯ БЕНДЖАМИНА БАТТОНА» **16+**
13.00 «КОЛДОВСТВО» **16+**
15.00 «ЛИЦА В ТОЛПЕ» **16+**
17.00 «ПАПА-ДОСВИДОС» **16+**
19.10 «БЭТМЕН: НАЧАЛО» **12+**
21.50 «АЛЕКСАНДР» **16+**
01.05 «ГЕНИЙ» **18+**
02.55 «ДНЕВНИК ПАМЯТИ» **16+**
05.10 «МАСКА» **12+**

ЗВЕЗДА

06.00 «Сегодня утром».
08.00, 21.10 «Специальный репортаж» **12+**
08.25, 09.15 «Оружие Победы. Щит и меч Красной армии. У стен Сталинграда» **12+**
09.00, 13.00, 18.00, 23.00 Новости дня.
09.35, 10.05, 12.50, 13.15, 14.05 «ЗАСТЫВШИЕ ДЕПЕШИ» **16+**
10.00, 14.00 Военные новости.
18.40 «Миссия в Афганистане. Первая схватка с терроризмом» **12+**
19.35 «Последний день» **12+**
20.20 «Секретная папка. Пираты XXI века» **12+**
21.35 «Открытый эфир» **12+**
23.15 «Между тем» **12+**
23.45 «КЛУБ САМОУБИЙЦ, ИЛИ ПРИКЛЮЧЕНИЯ ТИТУЛОВАННОЙ ОСОБЫ».
03.50 «НА СЕМИ ВЕТРАХ».
05.30 «Невидимый фронт» **12+**

Перечень бесхозяйного, брошенного, разукомплектованного автотранспорта, выявленного на территории муниципального образования «Город Калуга» и находящегося без перемещения более 30 дней

№№ п/п	Адрес	Марка	Государственный номер
Ленинский округ			
1.	ул. Тульская, д. 141	ВАЗ белого цвета	Е712РС62
Московский округ			
2.	ул. Гурьянова, д. 69 корп. 2	«Инфинити» темно-синего цвета	М506ХМ40

Октябрьский округ			
3.	ул. Радищева, д. 8	«Дэу» зеленого цвета	Н821ЕР40
4.	ул. Хрустальная, д. 52	«БМВ» черного цвета	Т318ХТ197
5.	ул. Солнечный бульвар, д. 2	«Газель» синего цвета	Е093ХО40
6.	ул. Маяковского, д. 47а	«Газель» белого цвета	К047НН40
7.	ул. В. Никитиной, д. 31	«Чери» черного цвета	Х067ОН47

ЗА ИЗМЕНЕНИЯ В ТЕЛЕПРОГРАММЕ, ПРОИЗОШЕДШИЕ ПОСЛЕ ВЫХОДА ГАЗЕТЫ В ПЕЧАТЬ, РЕДАКЦИЯ ОТВЕТСТВЕННОСТИ НЕ НЕСЁТ

15 НОЯБРЯ, ЧЕТВЕРГ

НИКА-ТВ

06.00 Позитивные новости **12+**
06.15 С миру по нитке **12+**
06.40 Мультфильм.
07.00 Утро Первых.
09.00 Реалити шоу **16+**
10.00 Интересно **16+**
10.15, 15.50 «ЗАЛОЖНИКИ ЛЮБВИ» **16+**
11.00, 16.35 «ОТ ЛЮБВИ ДО КОХАННЯ» **16+**
11.55 Собирайся, я заеду! **16+**
12.00 Эксперименты **16+**
12.30, 13.30, 14.30, 15.30, 17.30, 18.30, 19.30, 21.30, 23.30 Новости.
12.40 Культурная Среда **16+**
12.55 Территория странников **0+**
13.00 Азбука здоровья **16+**
13.40, 22.00 «ВЫЗОВ 2» **16+**
14.50 Букет **6+**
15.05 Всегда готовь! **12+**
17.50 Ремесло **6+**
18.15 Невидимый фронт **12+**
18.45 Женщины в русской истории **12+**
19.00 Спорт на диване.
20.00, 04.30 Главное **16+**
21.00 Актуальное интервью **12+**
21.15 Диалог **12+**
22.50 Тайны разведки **16+**
00.00 Концерт.
00.50 «БУМЕРАНГ» **16+**
02.25 «ОСВЕНЦИМ» **18+**
03.35 proLIVE **12+**
05.30 Новости **12+**

ПЕРВЫЙ КАНАЛ

05.00 «Доброе утро».
09.00, 12.00, 15.00, 18.00, 03.00 Новости.
09.15 «Сегодня 15 ноября. День начинается» **6+**
09.55, 03.15 «Модный приговор» **6+**
10.55 «Жить здорово!» **16+**
12.15, 17.00, 18.25 «Время покажет» **16+**
15.15 «Давай поженимся!» **16+**
16.00, 02.15, 03.05 «Мужское/Женское» **16+**
18.50, 01.15 «На самом деле» **16+**
19.50 «Пусть говорят» **16+**
21.00 Время.
21.35 «МАЖОР» **16+**
22.35 Футбол.
00.40 «Вечерний Ургант» **16+**
04.15 «Контрольная закупка» **6+**

РОССИЯ 1

05.00, 09.15 «Утро России».
09.00, 11.00, 14.00, 20.00 Вести.
09.55 «О самом главном» **12+**
11.25, 14.25, 17.00, 20.45 «Вести» - Калуга.
11.40 «Судьба человека с Борисом Корчевниковым» **12+**
12.50, 18.50 «60 Минут» **12+**
14.40 «ДУЭТ ПО ПРАВУ» **12+**
17.25 «Андрей Малахов. Прямой эфир» **16+**
21.00 «НЕНАСТЬЕ» **16+**
23.00 «Вечер с Владимиром Соловьёвым» **12+**
02.35 «ЛИКВИДАЦИЯ» **16+**

ТВ-ЦЕНТР

06.00 «Настроение».
08.10 «Доктор И...» **16+**
08.40 «ЧЕЛОВЕК РОДИЛСЯ» **12+**
10.35 «Любовь Соколова. Без грима» **12+**
11.30, 14.30, 19.40, 22.00, 00.00 События **16+**
11.50 «ЧИСТО АНГЛИЙСКОЕ УБИЙСТВО» **12+**
13.40 «Мой герой. Егор Дружинин» **12+**
14.50 «Город новостей» **16+**
15.05, 01.20 «ПУАРО АГАТЫ КРИСТИ» **12+**
16.55 «Естественный отбор» **12+**
17.45, 02.50 «МАВР СДЕЛАЛ СВОЁ ДЕЛО» **12+**
20.00 «Петровка, **38**».
20.20 «Право голоса» **16+**
22.30 «**10** самых... Самые бедные бывшие жены» **16+**
23.05 «Увидеть Америку и умереть» **12+**
00.30 «Удар властью. Эдуард Лимонов» **16+**

НТВ

05.00 «ОСНОВНАЯ ВЕРСИЯ» **16+**
06.00 «Деловое утро НТВ» **12+**
08.20 «Мальцева» **12+**
09.10, 10.20 «МУХТАР. НОВЫЙ СЛЕД» **16+**
10.00, 13.00, 16.00, 19.00, 00.00 Сегодня.
11.15 «ДЕЛО ВРАЧЕЙ» **16+**
13.25 Обзор.
14.00, 16.30, 01.15 «Место встречи» **16+**
17.15 «ДНК» **16+**
18.15, 19.40 «КУБА» **16+**
21.00 «КУПЧИНО» **16+**
23.00 «ДЕКАБРИСТКА» **16+**
00.10 «МСТИТЕЛЬ» **16+**
03.05 «НашПотребНадзор» **16+**
03.50 «Поедем, поедим!» **0+**
04.10 «МОСКВА. ТРИ ВОКЗАЛА» **16+**

КУЛЬТУРА

06.30, 07.00, 07.30, 08.20, 10.00, 15.00, 19.30, 23.40 Новости культуры.
06.35 «Пешком...»
07.05, 20.05 «Правила жизни».
07.35, 22.20 «СИТА И РАМА».
08.25 «Первые в мире».
08.40, 16.35 «МОЯ СУДЬБА».
10.15 «Наблюдатель».
11.10, 01.25 XX век.
12.10, 16.25, 02.50 Цвет времени.
12.25, 18.45, 00.40 Игра в бисер.
13.10 Абсолютный слух.
13.50 «Сакро-Монте-ди-Оропа».
14.10 «Битва за космос. История русского «шаттла».
15.10 Моя любовь - Россия!
15.40 «2 Верник 2».
17.55 Оркестр Филармонии Осло.
19.45 Главная роль.
20.30 «Спокойной ночи, малыши!»
20.45 «Тайна гробницы Чингисхана».
21.40 «Энигма. Кшиштоф Пендерецкий».
23.10 «Живет такой Каневский...»
00.00 Черные дыры.
02.20 «От Сокольников до парка на метро...»

СИНВ-СТС

07.00 Мультфильм.
09.30 «ЛЮБИТ НЕ ЛЮБИТ» **16+**
11.10 «ЧЕЛОВЕК-ПАУК-3. ВРАГ В ОТРАЖЕНИИ» **12+**
14.00 «КУХНЯ» **12+**
20.00 «ИВАНОВЫ-ИВАНОВЫ» **16+**
21.00 «ЧЕЛОВЕК-ПАУК. ВОЗВРАЩЕНИЕ ДОМОЙ» **16+**
23.35 «Шоу «Уральские пельмени» **16+**

ПЕТЕРБУРГ 5

05.00, 09.00, 13.00, 22.00, 03.10, 00.00 Известия.
05.25, 05.55, 06.45, 07.40, 13.25, 14.20, 15.10, 16.05, 17.00, 17.55 «ЧУЖОЙ РАЙОН **3**» **16+**
08.35 «День ангела» **0+**
09.25, 10.20, 11.10, 12.05 «ОДЕССИТ» **16+**
18.50, 19.35, 20.20, 21.10, 22.25, 23.15, 00.25 «СЛЕД» **16+**
01.10, 01.50, 02.25, 03.15, 03.45, 04.15 «ДЕТЕКТИВЫ» **16+**

ТНТ

07.00, 08.00 «Где логика?» **16+**
09.00, 23.00 «Дом 2» **16+**
11.30 «Бородина против Бузовой» **16+**
12.30, 01.05 «УЛИЦА» **16+**
13.00 «Битва экстрасенсов» **16+**
14.30, 15.00, 15.30, 16.00, 16.30, 17.00, 17.30, 18.00, 18.30, 19.00, 19.30 «УНИВЕР» **16+**
20.00, 20.30 «ОЛЬГА» **16+**
21.00 Шоу «Студия Союз» **16+**
22.00, 05.20, 06.00 «Импровизация» **16+**
01.35 «ТНТ-Club» **16+**
01.40 «СИЯНИЕ» **18+**
03.45, 04.30 «Stand Up» **16+**

СИНВ-РЕН-ТВ

06.30, 11.00 «Документальный проект» **16+**
07.00 «С бодрым утром!» **16+**
08.30, 12.30, 16.30, 19.30, 23.00 «Новости» **16+**
09.00 «Территория заблуждений с Игорем Прокопенко» **16+**
12.00, 16.00, 19.00 «Информационная программа 112» **16+**
13.00, 23.25 «Загадки человечества с Олегом Шишкиным» **16+**
14.00 «Засекреченные списки» **16+**
17.00 «Тайны Чапман» **16+**
18.00 «Самые шокирующие гипотезы» **16+**
20.00 «МАКСИМАЛЬНЫЙ РИСК» **16+**
22.00 «Смотреть всем!» **16+**
00.30 «БЛИЗНЕЦЫ-ДРАКОНЫ» **16+**

ANIMAL PLANET

06.00, 19.00, 01.00 Сафари-парк Крюгер **12+**
07.00, 15.00 Дома на деревьях **12+**
08.00, 11.00, 14.00 Аквариумный бизнес **12+**
09.00, 16.00, 22.00, 04.20 Неизведанная Европа **12+**
10.00, 00.00, 05.10 На свободу с питбулем **16+**
12.00 Зоопарк Ирвинов **12+**
13.00 Как вырастить белого медведя **12+**
17.00 Доктор Джефф **16+**
18.00 Полиция Хьюстона - отдел по защите животных **16+**
20.00, 02.40 Китовые войны **16+**
21.00, 03.30 Дикие нравы Норт Вудса **16+**
23.00 Крупный улов **12+**
01.50 Как вырастить волчат **12+**

DISCOVERY CHANNEL

06.00, 14.00, 20.00 Махинаторы **12+**
07.00, 15.00, 21.00, 02.40 Крутой тюнинг **12+**
08.00 Как это устроено? **12+**
08.30, 13.30, 19.00, 19.30 Как это устроено? **16+**
09.00, 18.00, 03.30 Склады **12+**
10.00 Оружие по-американски **16+**
11.00 Забытая инженерия **16+**
12.00, 01.50 Как устроена Вселенная **12+**
13.00 Сквозь пространство и время **12+**
16.00 Золотая лихорадка **12+**
17.00, 00.00, 05.10 Сквозь кротовую нору **12+**
22.00 Золотая лихорадка **16+**
23.00, 04.20 Оружие по-американски **12+**
00.55 Разрушители легенд **12+**

DISNEY CHANNEL

05.00, 23.00, 23.35, 02.30 Мультфильм.
22.45 «Правила стиля» **6+**
00.00 «ОДНАЖДЫ В СКАЗКЕ» **12+**
01.40 «ВОЛШЕБНИКИ ИЗ ВЭЙВЕРЛИ ПЛЭЙС» **6+**
04.15 Музыка на Канале Disney **6+**

ДОМ КИНО

05.35 «ПРЕДВАРИТЕЛЬНОЕ РАССЛЕДОВАНИЕ» **12+**
07.15 «БУДНИ УГОЛОВНОГО РОЗЫСКА» **12+**
08.40, 18.10 «СВАТЫ» **16+**
12.25 «СУЕТА СУЕТ» **12+**
14.05 «НЕИСПРАВИМЫЙ ЛГУН» **6+**
15.30 «ШИРЛИ-МЫРЛИ» **16+**
22.00 «УЛИЦЫ РАЗБИТЫХ ФОНАРЕЙ» **16+**
03.15 «ОПАСНЫЙ КРУИЗ» **16+**
04.50 «ОПАСНЫЕ ГАСТРОЛИ» **0+**

EUROSPORT

02.10 Дзюдо.
02.15 «Watts».
03.00, 07.00, 12.30, 20.00 Футбол.
05.00, 09.30, 14.30, 15.55, 21.55 Снукер.
08.30, 10.30, 14.00 Олимпийские игры.
11.00 Автогонки.
11.35, 21.00 Дроны.

NATIONAL GEOGRAPHIC

06.00 Панорама 360° **16+**
06.45 Игры разума **16+**
08.00 Потрясающий доктор Пол **16+**
09.30, 02.20 Дикий тунец **16+**
10.20, 04.00 Настоящий суперкар **16+**
11.05, 16.25, 21.10 Марс **16+**
11.50 Ледяная дорога **3**. Костолом **16+**
12.40 Шоссе через ад **16+**
13.20 Инстинкт выживания **16+**
14.10 Служба спасения Аляски **16+**
14.55 Техасский улов **16+**
15.40 Расследования авиакатастроф **16+**
18.45, 00.00 Космос **16+**
19.30 Начало **16+**
22.45 Секунды до катастрофы **16+**
23.10 Горячие границы **16+**
00.45 Осушить океан **16+**
03.10 Авто-SOS **12+**
05.35 Научные глупости **16+**

VIASAT HISTORY

06.00 Безграничная Римская империя **16+**
07.00, 02.30, 04.20 Музейные тайны **12+**
07.40, 19.00 Проект «Наци» **16+**
08.40, 01.40 Запретная история **12+**
09.30, 16.15, 05.10 Смертоносный интеллект.
10.30, 17.15, 21.00 Шпионаж за монархами **12+**
11.20, 19.55 Кельты **12+**
12.25, 00.50 Боевые корабли **12+**
13.15 Заговор **12+**
14.05 Погода, изменившая ход истории **16+**
14.55 Эхо войны **12+**
15.45, 03.20, 03.50 Невероятные изобретения **12+**
18.10 Преступность военного времени **12+**
21.50 Величайшие мистификации в истории **12+**
22.40 Загадочные убийства.
23.45 Побег от Гитлера.

КАРУСЕЛЬ

05.00, 07.40, 09.35, 12.15, 14.10, 15.15, 20.45, 02.10 Мультфильм.
07.00 «С добрым утром, малыши!»
07.30 «Комета-дэнс».
09.20 «Лапы, морды и хвосты».
12.10 «Играем вместе».
14.00 «Навигатор. Новости».
14.50 «Микроистория».
14.55 «В мире животных».
20.30 «Спокойной ночи, малыши!»
01.50 «Жизнь замечательных зверей».

ДЕТСКИЙ МИР

00.00, 06.00, 12.00 «КОЛЬЦА АЛЬМАНЗОРА» **12+**
01.00, 07.00, 13.00, 04.30, 10.30, 16.15, 22.15 Мультфильм.
03.00, 09.00 «КАК ИВАНУШКА-ДУРАЧОК ЗА ЧУДОМ ХОДИЛ» **12+**
15.00, 21.00 «НЕ БОЛИТ ГОЛОВА У ДЯТЛА» **12+**

МУЗ-ТВ

05.00 Сделано в девяностых **16+**
05.50, 08.45, 13.40, 18.00 PRO-Новости **16+**
06.10, 10.35, 17.10 10 самых горячих клипов дня **16+**
06.55, 10.30, 17.05 PRO-Клип **16+**
07.00 Каждое Утро **16+**
09.00 Русский Чарт **16+**
10.00 Победитель Битвы Фанклубов **16+**
11.20 10 самых с Лерой Кудрявцевой **16+**
11.55 Check-IN на Муз-ТВ **16+**
12.55, 22.00 Караокинг **16+**
14.00 R'n'B чарт **16+**
15.00 Битва Фанклубов **16+**
16.00, 00.00 #ЯНАМузТВ **16+**
18.20 Русские хиты - чемпионы Четверга **16+**
19.00 ТОР Чарт Европы плюс **16+**
20.00 Премия Муз-ТВ **2017** г. Лучшие моменты **16+**
21.30 Хиты планеты - топ **5 16+**
23.30 МузРаскрутка **16+**
01.00 Двойной Удар **16+**
03.00 Наше **16+**
04.00 Неспиннер **16+**

ПЯТНИЦА!

05.00 Олигарх ТВ **16+**
05.20 «НЕДОТРОГА ДЖЕЙН» **16+**
07.00 Школа доктора Комаровского **12+**
07.30 Утро Пятницы **16+**
09.20, 01.30, 03.30 Пятница News **16+**
10.00, 14.00 Орел и решка **16+**
12.00 Адская кухня **2 16+**
19.00 Пацанки 3 **16+**
21.00 Подиум **16+**
22.00 На ножах **16+**
23.00 Теперь я босс **16+**
00.00 «СВЕРХЪЕСТЕСТВЕННОЕ» **16+**
02.00 «ЗАКЛЯТИЕ» **16+**
04.00 «БОЛЬШИЕ ЧУВСТВА» **16+**

МАТЧ-ТВ

06.00 «Заклятые соперники» **12+**
06.30 «Жестокий спорт» **16+**
07.00, 08.55, 11.00, 14.30, 18.00, 21.25 Новости.
07.05, 11.05, 14.35, 18.05, 00.40 Все на Матч!
09.00 «СМЕРТЕЛЬНАЯ ИГРА» **16+**
11.45, 22.35 Футбол **0+**
13.45 «Лига наций: главное» **12+**
15.30 Профессиональный бокс **16+**
17.30 «Тает лёд» **12+**
18.55, 03.00 Хоккей **0+**
21.30 Специальный репортаж. **12+**
21.50 Все на футбол!
01.30 «Команда мечты» **12+**
02.00 Профессиональный бокс и смешанные единоборства **16+**
05.25 «Безумные чемпионаты» **16+**
05.55 «Этот день в футболе» **12+**

ДОМАШНИЙ

06.30, 18.00, 00.00, 05.40 «**6** кадров» **16+**
06.50 «Удачная покупака» **16+**
07.00, 12.40, 03.35 «Понять. Простить» **16+**
07.30 «По делам несовершеннолетних» **16+**
09.35 «Давай разведемся!» **16+**
10.40 «Тест на отцовство» **16+**
11.40, 02.35 «Реальная мистика» **16+**
14.15 «СЛУЧАЙНАЯ НЕВЕСТА» **16+**
19.00 «ИДЕАЛЬНАЯ ЖЕНА» **16+**
23.00 «ЖЕНСКИЙ ДОКТОР» **16+**
00.30 «ИДЕАЛЬНЫЙ БРАК» **16+**
04.05 «Преступления страсти» **16+**
06.00 «Домашняя кухня» **16+**

ТВ3

06.00 Мультфильм.
09.20, 09.55, 10.30, 17.30, 18.00 «СЛЕПАЯ» **12+**
11.00, 11.30, 16.00, 16.30 «Гадалка» **12+**
12.00, 13.00, 14.00 «Не ври мне» **12+**
15.00 «Мистические истории» **16+**
17.00 «Знаки судьбы» **16+**
18.30, 19.20 «ЛЮЦИФЕР» **16+**
20.10, 21.00, 22.00 «КАСЛ» **16+**
23.00 «Это реальная история. Таганрогский таллий» **16+**
00.00 «БОЛОТНЫЕ ТВАРИ» **16+**
01.45, 02.30, 03.15, 04.15, 04.45, 05.30 «С.S.I.: МЕСТО ПРЕСТУПЛЕНИЯ» **16+**

ТВ-1000

07.10 «АЛЕКСАНДР» **16+**
10.25 «БЭТМЕН: НАЧАЛО» **12+**
13.05 «ДНЕВНИК ПАМЯТИ» **16+**
15.25 «ФРЭНК» **16+**
17.15 «МАСКА» **12+**
19.10 «МОЙ МАЛЬЧИК» **12+**
21.10 «SUPERПЕРЦЫ» **16+**
23.20 «МОЛОДОСТЬ» **18+**
01.40 «ОЧЕНЬ ОПАСНАЯ ШТУЧКА» **16+**
03.20 «АГЕНТ ДЖОННИ ИНГЛИШ» **12+**
05.10 «ЭРИН БРОКОВИЧ - КРАСИВАЯ И РЕШИТЕЛЬНАЯ» **16+**

ЗВЕЗДА

06.00 «Сегодня утром».
08.00, 21.10 «Специальный репортаж» **12+**
08.25, 09.15 «Оружие Победы. Щит и меч Красной армии. Крушение «Цитадели» **12+**
09.00, 13.00, 18.00, 23.00 Новости дня.
09.35, 10.05, 12.50, 13.15, 14.05 «ЗАСТЫВШИЕ ДЕПЕШИ» **16+**
10.00, 14.00 Военные новости.
18.40 «Миссия в Афганистане. Первая схватка с терроризмом» **12+**
19.35 «Легенды кино» **6+**
20.20 «Код доступа» **12+**
21.35 «Открытый эфир» **12+**
23.15 «Между тем» **12+**
23.45 «ДОМ, В КОТОРОМ Я ЖИВУ» **6+**
01.45 «ТАБАЧНЫЙ КАПИТАН».
03.30 «ПРЕЖДЕ, ЧЕМ РАССТАТЬСЯ» **6+**
04.55 «Москва фронту» **12+**

15 ноября будет проведен ОСМОТР ТРАНСПОРТНЫХ СРЕДСТВ

Комиссия при Городской Управе города Калуги, созданная для решения вопросов об эвакуации и осмотре транспортных средств, подлежащих эвакуации, извещает о том, что по указанным адресам будет проводиться осмотр транспортных средств, в ходе которого будут составлены акты о необходимости их эвакуации.

Уважаемые владельцы транспортных средств!

Комиссия при Городской Управе города Калуги, созданная для решения вопросов об эвакуации и осмотре транспортных средств, подлежащих эвакуации, в соответствии с Положением об эвакуации бесхозяйного, брошенного, разукомплектованного автотранспорта на территории муниципального образования «Город Калуга», утвержденным постановлением Городской Управы города Калуги от 09.12.2013 № 395-п, извещает вас (см. таблицу), что по указанным адресам будет проводиться осмотр транспортных средств (далее – ТС) с составлением актов о необходимости их эвакуации.

Список автотранспорта с признаками бесхозяйного и брошенного, расположенного на территории муниципального образования «Город Калуга», по которому в комиссию поступили обращения для принятия решения об эвакуации

Адрес размещения ТС	Марка ТС	Гос. регистр. знак ТС	Дата и время осмотра ТС
ул. Багговута, д. 44	«Лансия Либра» черного цвета	отсутствует	15.11.2018 10.00-13.00
ул. Дарвина, д. 15	«Мицубиси Лансер» серого цвета	М018ВХ40	
ул. Платова, д. 1/44	«Ниссан» белого цвета	М451АТ40	
ул. Телевизионная, д. 2 корп. 1	«Фольксваген» черного цвета	К554ОР40	

ЗА ИЗМЕНЕНИЯ В ТЕЛЕПРОГРАММЕ, ПРОИЗОШЕДШИЕ ПОСЛЕ ВЫХОДА ГАЗЕТЫ В ПЕЧАТЬ, РЕДАКЦИЯ ОТВЕТСТВЕННОСТИ НЕ НЕСЁТ

16 НОЯБРЯ, ПЯТНИЦА

НИКА-ТВ

06.00 Парламенты мира **12+**
06.15 Звезда в подарок **12+**
06.40 Мультфильм.
07.00 Утро Первых.
09.00 Главное **16+**
10.00 Женщины в русской истории **12+**
10.15 «ЗАЛОЖНИКИ ЛЮБВИ» **16+**
11.00 «ОТ ЛЮБВИ ДО КОХАННЯ» **16+**
11.50 Позитивные новости **12+**
12.00 Большой скачок **16+**
12.30, 14.30, 15.30, 17.30, 18.30, 19.30, 21.30 Новости.
12.40 Российская газета **0+**
12.45, 17.15 Букет **6+**
13.00 Революция **1917** г. Эпоха Великих перемен **16+**
13.30, 05.30 Новости **12+**
13.40, 22.00 «ВЫЗОВ 2» **16+**
14.50 Незабытые мелодии **12+**
15.05, 23.35 Тайны нашего кино **12+**
15.50 «ЖЕЛЕЗНЫЙ ГАНС» **6+**
17.50 Ландшафтные хитрости **6+**
18.15 Оружие **12+**
18.45 Невидимый фронт **12+**
19.00 Собирайся, я заеду! **16+**
19.05 Легенды цирка **12+**
20.00, 05.00 Интересно **16+**
20.30 проLIVE **12+**
00.00 «АГЕНТСТВО МЕЧТА» **12+**
01.15 Нюрнбергский трибунал **12+**
01.55 «ПРАЗДНИК» **12+**
03.25 «В ЛЕСАХ СИБИРИ» **16+**

ПЕРВЫЙ КАНАЛ

05.00 «Доброе утро».
09.00, 12.00, 15.00, 18.00 Новости.
09.15 «Сегодня 16 ноября. День начинается» **6+**
09.55, 03.30 «Модный приговор» **6+**
10.55 «Жить здорово!» **16+**
12.15, 17.00, 18.25 «Время покажет» **16+**
15.15, 04.25 «Давай поженимся!» **16+**
16.00, 02.35 «Мужское/Женское» **16+**
18.50 «Человек и закон» **16+**
19.55 «Поле чудес».
21.00 Время.
21.30 «Голос. Перезагрузка» **16+**
23.30 «Вечерний Ургант» **16+**
00.25 «Rolling Stone: История на страницах журнала» **18+**
05.15 «Контрольная закупка» **6+**

РОССИЯ 1

05.00, 09.15 «Утро России».
09.00, 11.00, 14.00, 20.00 Вести.
09.55 «О самом главном» **12+**
11.25, 14.25, 17.00, 20.45 «Вести» - Калуга.
11.40 «Судьба человека с Борисом Корчевниковым» **12+**
12.50, 18.50 «**60** Минут» **12+**
14.40 «ДУЭТ ПО ПРАВУ» **12+**
17.25 «Андрей Малахов. Прямой эфир» **16+**
21.00 «Юморина» **16+**
23.30 «Мастер смеха» **16+**
01.20 «СЛОМАННЫЕ СУДЬБЫ» **12+**

ТВ-ЦЕНТР

06.00 «Настроение».
08.10 «НЕ ВАЛЯЙ ДУРАКА...» **12+**
10.15, 11.50 «КУПЕЛЬ ДЬЯВОЛА» **12+**
11.30, 14.30, 19.40 События **16+**
14.50 «Город новостей» **16+**
15.05 «ЗОЛОТАЯ МИНА» **0+**
17.50 «МУСОРЩИК» **12+**
20.05 «ЧИСТО МОСКОВСКИЕ УБИЙСТВА» **12+**
22.00 «В центре событий» **16+**
23.10 «Приют комедиантов» **12+**
01.00 «Юрий Стоянов. Поздно не бывает» **12+**
01.55 «ИГРА В ЧЕТЫРЕ РУКИ» **12+**
03.50 «Петровка, 38».
04.05 «ПОМОЩНИЦА» **12+**

НТВ

05.00 «ОСНОВНАЯ ВЕРСИЯ» **16+**
06.00 «Деловое утро НТВ» **12+**
08.20, 10.20 «МУХТАР. НОВЫЙ СЛЕД» **16+**
10.00, 13.00, 16.00, 19.00 Сегодня.
11.15 «ДЕЛО ВРАЧЕЙ» **16+**
13.25 Обзор.
14.00, 16.30, 01.40 «Место встречи» **16+**
17.10 «ДНК» **16+**
18.10 «Жди меня» **12+**
19.35 «ЧП. Расследование» **16+**
20.00 «КУБА» **16+**
21.00 «КУПЧИНО» **16+**
23.00 «ДЕКАБРИСТКА» **16+**
00.05 «Захар Прилепин. Уроки русского» **12+**
00.40 «Мы и наука. Наука и мы» **12+**
03.30 «Таинственная Россия» **16+**
04.10 «МОСКВА. ТРИ ВОКЗАЛА» **16+**

КУЛЬТУРА

06.30, 07.00, 07.30, 08.20, 10.00, 15.00, 19.30, 23.30 Новости культуры.
06.35 «Пешком...»
07.05 «Правила жизни».
07.35 «СИТА И РАМА».
08.25, 16.20 «Первые в мире».
08.40, 16.35 «МОЯ СУДЬБА».
10.20 «ПУТЕВКА В ЖИЗНЬ».
12.15 «Запоздавшая премьера».
13.20 Черные дыры.
14.05 «Тайна гробницы Чингисхана».
15.10 Письма из провинции.
15.40 «Энигма. Владимир Ашкенази».
17.55 Оркестр Берлинского Концертхауса.
18.35 Цвет времени.
18.45 «Царская ложа».
19.45 «Синяя птица».
20.50 «Сакро-Монте-ди-Оропа».
21.05 Музыка на канале
22.00 Гала-открытие VII Санкт-Петербургского международного культурного форума.
23.50 «БЕЛЫЕ НОЧИ».
01.35 «Шпион в дикой природе».
02.30 Мультфильм.

СИНВ-СТС

07.00 Мультфильм.
09.30 «ПОСЛЕ ЗАКАТА» **12+**
11.25 «ЧЕЛОВЕК-ПАУК. ВОЗВРАЩЕНИЕ ДОМОЙ» **16+**
14.00 «Шоу «Уральские пельмени» **16+**
16.10 «ПИРАТЫ КАРИБСКОГО МОРЯ. ПРОКЛЯТИЕ «ЧЁРНОЙ ЖЕМЧУЖИНЫ» **12+**
19.00 «ПИРАТЫ КАРИБСКОГО МОРЯ. СУНДУК МЕРТВЕЦА» **12+**
22.00 Слава богу, ты пришёл! **16+**
00.00 «НЕСНОСНЫЕ БОССЫ-**2**» **18+**

ПЕТЕРБУРГ 5

05.00, 09.00, 13.00 Известия.
05.25, 06.15, 07.10, 08.05, 09.25, 10.20, 11.10, 12.05, 13.25, 14.20, 15.10, 16.00, 16.55, 17.45, 18.40, 19.30 «БАЛАБОЛ» **16+**
20.25, 21.10, 22.00, 22.45, 23.30, 00.20 «СЛЕД» **16+**
01.05, 01.45, 02.15, 02.55, 03.25, 04.00, 04.35 «ДЕТЕКТИВЫ» **16+**

ТНТ

07.00, 08.00 «Где логика?» **16+**
09.00, 23.00 «Дом **2**» **16+**
11.30 «Бородина против Бузовой» **16+**
12.30 «Битва экстрасенсов» **16+**
14.00, 14.30, 15.00, 15.30, 16.00, 16.30, 17.00, 17.30, 18.00, 18.30, 19.00, 19.30 «УНИВЕР» **16+**
20.00 «Comedy Woman» **16+**
21.00 «Комеди Клаб» **16+**
22.00 «Открытый микрофон» **16+**
01.05 «Такое кино!» **16+**
01.40 «ОФИСНОЕ ПРОСТРАНСТВО» **16+**
03.15, 04.00, 04.50 «Stand Up» **16+**
05.40, 06.00 «Импровизация» **16+**

СИНВ-РЕН-ТВ

06.30, 09.00 «Документальный проект» **16+**
07.00 «С бодрым утром!» **16+**
08.30, 12.30, 16.30, 19.30 «Новости» **16+**
12.00, 16.00, 19.00 «Информационная программа **112**» **16+**
13.00 «Загадки человечества с Олегом Шишкиным» **16+**
14.00 «Засекреченные списки» **16+**
17.00 «Тайны Чапман» **16+**
18.00 «Самые шокирующие гипотезы» **16+**
20.00 «Крыша едет не спеша!» **16+**
21.00 «Источник русской силы» **16+**
23.00 «ПАСТЫРЬ» **16+**
00.30 «АКУЛЬЕ ОЗЕРО» **16+**

ANIMAL PLANET

06.00, 19.00, 01.00 Сафари-парк Крюгер **12+**
07.00, 15.00 Дома на деревьях **12+**
08.00, 14.00 Аквариумный бизнес **12+**
09.00, 16.00, 22.00, 04.20 Неизведанная Европа **12+**
10.00, 00.00, 05.10 На свободу с питбулем **16+**
11.00 Китовые войны **16+**
12.00 Дикие нравы Норт Вудса **16+**
13.00 Как вырастить волчат **12+**
17.00 Доктор Джефф **16+**
18.00 Полиция Хьюстона - отдел по защите животных **16+**
20.00, 02.40 Крис Браун в дикой природе **12+**
21.00 Дикари из Миссури **12+**
23.00 Крупный улов **12+**
01.50 Землетрясение **12+**
03.30 Зоопарк Ирвинов **12+**

DISCOVERY CHANNEL

06.00, 14.00, 20.00 Махинаторы **12+**
07.00, 15.00, 21.00, 02.40 Крутой тюнинг **12+**
08.00, 08.30, 13.00, 13.30, 19.00, 19.30 Как это устроено? **16+**
09.00, 18.00, 03.30 Склады **12+**
09.30 Сквозь пространство и время **12+**
10.00, 23.00, 04.20 Оружие по-американски **12+**
11.00 Стройка на Аляске **12+**
12.00, 01.50 Золотая лихорадка **16+**
16.00 Золотая лихорадка **12+**
17.00, 00.00, 05.10 Сквозь кротовую нору **12+**
22.00 Аляска **16+**
00.55 Понтиак - рыцарь дорог **12+**

DISNEY CHANNEL

05.00, 02.30 Мультфильм.
23.10 «ОДИН ДОМА **4**» **12+**
01.00 «ТРАМПЛИН НАДЕЖДЫ» **6+**
04.15 Музыка на Канале Disney **6+**

ДОМ КИНО

06.25 «НЕОКОНЧЕННАЯ ПОВЕСТЬ» **12+**
08.20, 18.10 «СВАТЫ» **16+**
12.15 «АМЕРИКАНСКИЙ ДЕДУШКА» **16+**
13.40 «**9** РОТА» **16+**
16.20 «ВОРОШИЛОВСКИЙ СТРЕЛОК» **16+**
22.00 «УЛИЦЫ РАЗБИТЫХ ФОНАРЕЙ» **16+**
03.10 «КОРОЛЁВ» **16+**

EUROSPORT

02.00, 03.00, 07.00, 08.30, 12.00, 13.30 Футбол.
05.00, 14.55, 21.00, 21.55 Снукер.
10.00 Олимпийские игры.
10.30 Дроны.
11.30 Автогонки.
18.00 «Watts».
18.15 Хоккей.
19.45 Прыжки с трамплина.

NATIONAL GEOGRAPHIC

06.00 Панорама 360° **16+**
06.45 Игры разума **16+**
08.00 Потрясающий доктор Пол **16+**
09.30, 15.40 Расследования авиакатастроф **16+**
10.15, 03.20 Настоящий суперкар **16+**
11.00, 16.25, 21.10 Марс **16+**
11.50 Ледяная дорога 3. На грани катастрофы **16+**
12.35 Шоссе через ад **16+**
13.20 Инстинкт выживания **16+**
14.05 Служба спасения Аляски **16+**
14.50 Техасский улов **16+**
17.15 Дикая Флорида **16+**
18.00, 22.00, 01.00, 04.05 Дикие Гавайи **16+**
18.45, 23.30 Космос **16+**
19.30, 20.20 Начало **16+**
00.15 Осушение Алькатраса **16+**
01.45 Дикий тунец **16+**
02.35 Авто-SOS **12+**
04.55 Инженерные идеи **16+**
05.40 Научные глупости **16+**

VIASAT HISTORY

06.05 Захватывающая история криминалистики **12+**
07.15, 02.30, 04.20 Музейные тайны **12+**
08.00, 19.15 Проект «Наци» **16+**
09.00, 01.40 Запретная история **12+**
09.50, 10.40, 16.45, 17.35 Елизавета I и ее враги **12+**
11.30, 20.15 Затерянный город гладиаторов **12+**
12.25, 00.50 Боевые корабли **12+**
13.15 Заговор **12+**
14.05 Погода, изменившая ход истории **16+**
14.55 Эхо войны **12+**
15.45 Невероятные изобретения.
16.15, 03.20, 03.50 Невероятные изобретения **12+**
18.25 Преступность военного времени **12+**
21.10, 05.10 Лучшие убийцы древних времен **16+**
22.00 История оружия **16+**
22.55 Оружейники **12+**
23.45 Побег от Гитлера.

КАРУСЕЛЬ

05.00, 07.40, 09.45, 11.25, 15.10, 20.45, 02.10 Мультфильм.
07.00 «С добрым утром, малыши!»
07.30 «Комета-дэнс».
09.20 «Король караоке. Битва королей».
11.05 «Проще простого!»
14.50 «Вкусняшки Шоу».
20.30 «Спокойной ночи, малыши!»
01.50 «Жизнь замечательных зверей».

ДЕТСКИЙ МИР

00.00, 06.00, 12.00, 04.15, 10.15, 16.15, 22.15 Мультфильм.
03.00, 09.00 «НЕ БОЛИТ ГОЛОВА У ДЯТЛА» **12+**
15.00, 21.00 «НОВЫЕ ПРИКЛЮЧЕНИЯ КАПИТАНА ВРУНГЕЛЯ» **12+**

МУЗ-ТВ

05.00 Сделано в нулевых **16+**
05.50, 08.45, 13.40, 18.00 PRO-Новости **16+**
06.10, 10.30, 17.10 10 самых горячих клипов дня **16+**
06.55 PRO-Клип **16+**
07.00 Каждое Утро **16+**
09.00 Золотая дюжина **16+**
10.00 Победитель Битвы Фанклубов **16+**
11.20 Check-IN на Муз-ТВ **16+**
12.20 Хиты планеты - топ **5 16+**
12.55 Русские хиты - чемпионы пятницы **16+**
14.00 Муз-ТВ Чарт **16+**
15.00 Битва Фанклубов **16+**
16.00 Собчак слезам не верит **16+**
17.00 Засеки Звезду **16+**
18.20 Золотая Лихорадка **16+**
19.00 Русский Чарт **16+**
20.00 10 самых с Лерой Кудрявцевой **16+**
20.30 Юбилейный вечер Виктора Дробыша **16+**
22.55 Неспиннер **16+**
02.00 Сделано в девяностых **16+**

ПЯТНИЦА!

05.00 Олигарх ТВ **16+**
05.20 «НЕДОТРОГА ДЖЕЙН» **16+**
07.00 Школа доктора Комаровского **12+**
07.30 Утро Пятницы **16+**
09.20, 01.30 Пятница News **16+**
10.00, 15.30 Орел и решка **16+**
12.00 Пацанки **3 16+**
19.00 «ТАЙНА СЕМИ СЕСТЕР» **16+**
21.10 «АНОН» **16+**
23.30 «ИЗ МАШИНЫ» **18+**
02.00 «ДА, ВОЗМОЖНО» **16+**
04.30 Уличная магия **16+**

МАТЧ-ТВ

06.00 «Заклятые соперники» **12+**
06.30 «Жестокий спорт» **16+**
07.00, 08.55, 11.00, 15.35, 17.20, 21.35 Новости.
07.05, 11.05, 13.35, 15.40, 19.40, 21.45, 00.40 Все на Матч!
09.00, 22.35 Футбол **0+**
13.55, 18.25 Фигурное катание **0+**
17.25 Все на футбол! **12+**
01.10 Баскетбол **0+**
03.10 «КЛЕТКА СЛАВЫ ЧАВЕСА» **16+**
05.00 Смешанные единоборства **16+**

ДОМАШНИЙ

06.30, 07.30, 18.00, 23.55, 05.50 «**6** кадров» **16+**
06.50 «Удачная покупака» **16+**
07.00, 12.55 «Понять. Простить» **16+**
07.35 «По делам несовершеннолетних» **16+**
09.45 «Давай разведемся!» **16+**
10.50 «Тест на отцовство» **16+**
11.55 «Реальная мистика» **16+**
14.00 «ИДЕАЛЬНАЯ ЖЕНА» **16+**
19.00 «ТОЛЬКО НЕ ОТПУСКАЙ МЕНЯ» **16+**
22.55 «ЖЕНСКИЙ ДОКТОР» **16+**
00.30 «ПАРТИЯ ДЛЯ ЧЕМПИОНКИ» **16+**
04.00 «СЛАДКАЯ ЖЕНЩИНА» **16+**
06.00 «Домашняя кухня» **16+**

ТВ3

06.00, 05.45 Мультфильм.
09.20, 09.55, 10.30, 17.30, 18.00 «СЛЕПАЯ» **12+**
11.00, 11.30, 16.00, 16.30 «Гадалка» **12+**
12.00, 13.00, 14.00 «Не ври мне» **12+**
15.00 «Мистические истории» **16+**
16.30 «Знаки судьбы» **16+**
18.30 «Человек-невидимка» **16+**
19.30 «ВЫЖИВШИЙ» **16+**
22.30 «Искусство кино» **16+**
23.30 «БЛИЗНЕЦЫ» **6+**
01.30 «Это реальная история. Таганрогский таллий» **16+**
02.30 «Запретная зона» **16+**
04.00 «ХАКЕРЫ» **12+**

ТВ-1000

07.50 «SUPERПЕРЦЫ» **16+**
10.15 «МОЙ МАЛЬЧИК» **12+**
12.25 «ОЧЕНЬ ОПАСНАЯ ШТУЧКА» **16+**
14.30 «ЭРИН БРОКОВИЧ - КРАСИВАЯ И РЕШИТЕЛЬНАЯ» **16+**
17.10 «АГЕНТ ДЖОННИ ИНГЛИШ» **12+**
19.10 «РОМЕО И ДЖУЛЬЕТТА» **12+**
21.25 «ОТЧАЯННЫЙ» **16+**
23.30 «КОЛОНИЯ ДИГНИДАД» **18+**
01.30 «ТАКСА» **18+**
03.00 «КРУПНАЯ РЫБА» **12+**
05.10 «ЗАГАДОЧНАЯ ИСТОРИЯ БЕНДЖАМИНА БАТТОНА» **16+**

ЗВЕЗДА

05.15, 09.15, 10.05, 12.40, 13.15, 14.05 «ЭКСПЕРТЫ» **16+**
09.00, 13.00, 18.00, 23.00 Новости дня.
10.00, 14.00 Военные новости.
18.40, 23.15 «ДУМА О КОВПАКЕ» **12+**
02.00 «ОТ БУГА ДО ВИСЛЫ» **12+**
04.40 «Лаборатория смерти. Апокалипсис по-японски» **16+**
05.20 «Невидимый фронт» **12+**

ул. Калужского ополчения, д. 9	ВАЗ белого цвета	В225ММ40	15.11.2018 10.00-13.00
ул. 5 Линия, д. 1 корп. 1	«Фольксваген» серебристого цвета	Н241ТЕ40	
ул. 5 Линия, д. 1 корп. 1	«Фольксваген» серого цвета	Е891ХК40	
ул. Дружбы, д. 15	«Нива» синего цвета	В299УУ40	
ул. К. Либкнехта, д. 14	«Мазда» синего цвета	К456ОР40	
ул. Пролетарская, д. 22	«Фотон Оллин» красного цвета	К886КО40	

Вам предлагается присутствовать на осмотре.

ТЕЛЕФОН РЕКЛАМНОЙ СЛУЖБЫ
56-22-50

ЗА ИЗМЕНЕНИЯ В ТЕЛЕПРОГРАММЕ, ПРОИЗОШЕДШИЕ ПОСЛЕ ВЫХОДА ГАЗЕТЫ В ПЕЧАТЬ, РЕДАКЦИЯ ОТВЕТСТВЕННОСТИ НЕ НЕСЁТ

17 НОЯБРЯ, СУББОТА

НИКА-ТВ

06.00 «ВЫЗОВ 2» **16+**
07.30 Азбука здоровья **16+**
08.00, 12.30, 14.30, 19.30 Новости.
08.30 Родной образ **12+**
09.00 Кухня по обмену **12+**
09.30, 04.50 Медицинская правда **12+**
10.00 Большой скачок **16+**
10.30 Утро Первых **16+**
11.00 Культурная Среда **16+**
11.15 Ремесло **6+**
11.40 С миру по нитке **12+**
12.05 Волшебный декупаж **6+**
12.45 Всегда готовь! **12+**
13.15 Тайны разведки **16+**
13.55 Эксперименты **16+**
14.25 Российская газета **0+**
14.50 «Главное. Лучшее за неделю» **16+**
15.50 «БЕЛАЯ ЗМЕЯ» **6+**
17.25 Я волонтер! **12+**
17.55 «АГЕНТСТВО МЕЧТА» **12+**
19.15 Обзор мировых событий **16+**
19.50 Время спорта **6+**
20.20 «РИОРИТА» **16+**
22.00 Акула императорского флота **12+**
22.30 «ГЛАВНАЯ УЛИКА» **16+**
00.05 «АГАТА РЕЙЗИН» **16+**
01.35 proLIVE **12+**
02.30 Спорт на диване **12+**
03.00 Невидимый фронт **12+**
03.15 «БУМЕРАНГ» **16+**
05.15 Морской дозор **12+**

ПЕРВЫЙ КАНАЛ

06.00, 10.00, 12.00 Новости.
06.10 «Ералаш».
06.35 «СЫЩИК» **12+**
07.55 «Играй, гармонь любимая!» **12+**
08.45 Мультфильм.
09.00 Умницы и умники **12+**
09.45 «Слово пастыря» **0+**
10.15, 19.35, 23.00 Фигурное катание.
12.15 «На 10 лет моложе» **16+**
13.00 «Идеальный ремонт» **6+**
14.00 «Наедине со всеми. Александр Малинин» **16+**
14.55 Концерт «Серебряный бал» **6+**
16.30 «Кто хочет стать миллионером?»
18.00 «Эксклюзив» **16+**
21.00 Время.
21.20 «Сегодня вечером» **16+**
01.10 «ЗА ШКУРУ ПОЛИЦЕЙСКОГО» **16+**
03.10 «Мужское/Женское» **16+**
04.05 «Модный приговор» **6+**
05.00 «Давай поженимся!» **16+**

РОССИЯ 1

05.00 «Утро России. Суббота».
08.40, 11.20 «Вести» - Калуга.
09.20 «Сто к одному».
10.10 «Пятеро на одного».
11.00 Вести.
11.40 «Смеяться разрешается».
12.50 «ОХОТА НА ВЕРНОГО» **12+**
15.00 «Выход в люди» **12+**
16.15 «Субботний вечер».
17.50 «Привет, Андрей!» **12+**
20.00 Вести в субботу.
21.00 «ТЕНЬ» **12+**
01.05 «ЗА ЧУЖИЕ ГРЕХИ» **12+**
03.10 «ЛИЧНОЕ ДЕЛО» **16+**

ТВ-ЦЕНТР

05.55 «Марш-бросок» **12+**
06.35 «АБВГДейка» **0+**
07.00 «Короли эпизода. Николай Парфёнов» **12+**
07.50 «Православная энциклопедия» **6+**
08.20 «Выходные на колёсах» **6+**
08.55 «АКВАЛАНГИ НА ДНЕ» **0+**
10.35, 11.45 «ДОРОГОЙ МОЙ ЧЕЛОВЕК» **0+**
11.30, 14.30, 23.40 События **16+**
13.00, 14.45 «НЕРАСКРЫТЫЙ ТАЛАНТ **3**» **12+**
17.10 «УБИЙСТВА ПО ПЯТНИЦАМ» **12+**
21.00 «Постскриптум» **16+**
22.10 «Право знать!» **16+**
23.55 «Право голоса» **16+**
02.40 «Трамплантация Америки» **16+**
03.10 «Приговор. Березовский против Абрамовича» **16+**
03.50 «Женщины Андрея Миронова» **16+**
04.35 «Удар властью. Виктор Гришин» **16+**
05.15 «Увидеть Америку и умереть» **12+**

НТВ

05.00 «ЧП. Расследование» **16+**
05.40 «Звезды сошлись» **16+**
07.25 «Смотр» **0+**
08.00, 10.00, 16.00 Сегодня.
08.20 «Зарядись удачей!» **12+**
09.25 Готовим с Алексеем Зиминым **0+**
10.20 «Главная дорога» **16+**
11.00 «Еда живая и мёртвая» **12+**
12.00 «Квартирный вопрос» **0+**
13.05 «Поедем, поедим!» **0+**
14.00 «Крутая история» **12+**
15.05 «Своя игра» **0+**
16.20 «Однажды...» **16+**
17.00 «Секрет на миллион» **16+**
19.00 «Центральное телевидение» **16+**
20.35 «ПЁС» **16+**
23.55 «Международная пилорама» **18+**
00.50 «Квартирник НТВ у Маргулиса» **16+**
01.55 «ЛЕТЯТ ЖУРАВЛИ» **0+**
03.45 «Таинственная Россия» **16+**
04.25 «МОСКВА. ТРИ ВОКЗАЛА» **16+**

КУЛЬТУРА

06.30 «Библейский сюжет».
07.05 «ГОРЯЧИЕ ДЕНЕЧКИ».
08.35, 02.25 Мультфильм.
09.30 «Передвижники. Исаак Левитан».
10.00 «Телескоп».
10.25 «ДЕВУШКА С ГИТАРОЙ».
11.55 Земля людей.
12.25 «Шпион в дикой природе».
13.20 «Эрмитаж».
13.45 «Кара Караев. Дорога».
14.30 Больше, чем любовь.
15.10 «КО МНЕ, МУХТАР!»
16.35 Большой балет.
19.05 «**1917** - Раскаленный Хаос».
21.00 «Агора».
22.00 «Миллионный год».
22.50 «**2** Верник **2**».
23.45 Гала-концерт в Парижской опере.
01.00 «ПРИЗРАК ЗАМКА МОРРИСВИЛЬ».

СИНВ-СТС

07.00, 16.50 Мультфильм.
08.30, 15.45 «Шоу «Уральские пельмени» **16+**
09.30 Просто кухня **12+**
10.30 Рогов **16+**
11.30 «ПЭН. ПУТЕШЕСТВИЕ В НЕТЛАНДИЮ» **6+**
13.45 «ЧЕРНИЛЬНОЕ СЕРДЦЕ» **12+**
18.45 «БОЛЬШОЙ И ДОБРЫЙ ВЕЛИКАН» **12+**
21.00 «ДЖЕК - ПОКОРИТЕЛЬ ВЕЛИКАНОВ» **12+**
23.15 «ОХОТНИКИ НА ВЕДЬМ» **18+**

ПЕТЕРБУРГ 5

05.00, 05.40, 06.05, 06.40, 07.10, 07.50, 08.25 «ДЕТЕКТИВЫ» **16+**
08.55, 09.45, 10.25, 11.15, 12.00, 12.50, 13.35, 14.20, 15.05, 15.55, 16.40, 17.25, 18.10, 18.55, 19.40, 20.25, 21.15, 21.55, 22.25, 23.00 «СЛЕД» **16+**
23.30 Известия.
00.50, 01.40, 02.30, 03.20, 04.05, 04.45 «СЛЕДСТВИЕ ЛЮБВИ» **16+**

ТНТ

07.00 «Где логика?» **16+**
08.00, 03.15 «ТНТ Music» **16+**
08.30, 06.00 «Импровизация» **16+**
09.00, 23.00 «Дом **2**» **16+**
11.00, 19.30 «Битва экстрасенсов» **16+**
12.30, 13.35, 14.40, 15.40 «Comedy Woman» **16+**
16.45 «ЛЮДИ ИКС: ПОСЛЕДНЯЯ БИТВА» **16+**
19.00 «Экстрасенсы. Битва сильнейших» **16+**
21.00 «Танцы» **16+**
01.05 «СОРОКАЛЕТНИЙ ДЕВСТВЕННИК» **16+**
03.40, 04.25, 05.15 «Stand Up» **16+**

СИНВ-РЕН-ТВ

06.30, 16.20 «Территория заблуждений с Игорем Прокопенко» **16+**
07.15 «БЛИЗНЕЦЫ-ДРАКОНЫ» **16+**
09.15 «Минтранс» **16+**
10.15 «Самая полезная программа» **16+**
11.15 «Военная тайна с Игорем Прокопенко» **16+**
18.30 «Засекреченные списки. Что это было: 10 фактов, которые взрывают мозг» **16+**
20.30 «ЭЛИЗИУМ» **16+**
22.30 «НОВЫЙ ЧЕЛОВЕК-ПАУК» **12+**

ANIMAL PLANET

06.00 Китовые войны **16+**
07.00, 15.00 Дома на деревьях **12+**
08.00, 11.00, 14.00 Аквариумный бизнес **12+**
09.00, 16.00 Меконг **12+**
12.00 Зоопарк Ирвинов **12+**
13.00 Дикие нравы Норт Вудса **16+**
18.00 Неизведанная Европа **12+**
21.00 Вторжение **16+**
00.00 Крупный улов **12+**
01.50 Как вырастить **12+**
02.40 Как вырастить орангутанга **12+**
03.30 Как вырастить белого медведя **12+**
04.20 Полиция Хьюстона - отдел по защите животных **16+**

DISCOVERY CHANNEL

06.00, 06.30 Как это сделано? **12+**
07.00 Сделано из вторсырья **6+**
08.00, 04.20 Аляска **16+**
09.00, 22.00 Как устроена Вселенная **12+**
10.00, 01.50 Забытая инженерия **16+**
11.00, 00.55 Разрушители легенд **12+**
12.00, 05.10 Крутой вираж Аарона Кауфмана **12+**
13.00 Понтиак - рыцарь дорог **12+**
14.00 Сквозь пространство и время **12+**
14.30 Охотники за реликвиями **12+**
16.00 Крутой тюнинг **12+**
21.00 Биарриц **12+**
23.00 Золотая лихорадка **16+**
00.00 Последний ниндзя **16+**
02.40, 03.30 Дьявольский каньон **16+**

DISNEY CHANNEL

05.00, 01.45 Мультфильм.
21.30 «ЗАПРЕТНОЕ ЦАРСТВО» **16+**
23.40 «ШАГ ВПЕРЕД: ВСЕ ИЛИ НИЧЕГО» **12+**
04.15 Музыка на Канале Disney **6+**

ДОМ КИНО

05.10 «СТАНЦИОННЫЙ СМОТРИТЕЛЬ» **0+**
06.20 «КУБАНСКИЕ КАЗАКИ» **12+**
08.20 «СВАТЫ» **16+**
12.05 Мультфильм.
13.35 «СТРАНА ЧУДЕС» **12+**
15.10 «КАМЕНСКАЯ» **16+**
19.00 «КАВКАЗСКАЯ ПЛЕННИЦА, ИЛИ НОВЫЕ ПРИКЛЮЧЕНИЯ ШУРИКА» **6+**
20.35 «СПОРТЛОТО-**82**» **0+**
22.20 «НЕ МОЖЕТ БЫТЬ!» **12+**
00.10 «ГАРАЖ» **0+**
02.00 «МОЙ ЛАСКОВЫЙ И НЕЖНЫЙ ЗВЕРЬ» **12+**
03.45 «СТРОИТСЯ МОСТ» **0+**

EUROSPORT

01.00 Дроны.
02.00, 05.00, 08.00, 11.00, 13.15, 17.15, 17.45 Прыжки с трамплина.
03.00, 10.30, 16.15 Олимпийские игры.
03.30, 06.00, 23.45 Снукер.
09.00 Автогонки.
12.00, 14.15, 15.00, 20.00, 20.30 Горные лыжи.
21.00 Хоккей.

NATIONAL GEOGRAPHIC

06.00 Игры разума **16+**
06.25, 11.50, 18.45, 22.45 Космос **16+**
07.55 Потрясающий доктор Пол **16+**
09.25 Дикий тунец **16+**
11.00, 16.25, 20.20, 21.10 Марс **16+**
18.00, 22.00 Возмездие **16+**
19.30, 23.30 Год в открытом космосе **16+**
01.00 Расследования авиакатастроф **16+**
03.20 Авто-SOS **12+**
04.55 Настоящий суперкар **16+**
05.40 Научные глупости **16+**

VIASAT HISTORY

06.00, 22.55 История оружия **16+**
07.00, 07.25, 07.55, 08.25, 08.55, 09.25, 17.15, 17.45, 03.25, 03.55, 05.20, 05.50 Невероятные изобретения **12+**
09.55 Эхо войны **12+**
10.45, 11.45, 12.45, 13.45 Проект «Наци» **16+**
14.40, 23.50 Машины смерти **12+**
15.35 Боевые корабли **12+**
16.25 Охотник за оружием **12+**
18.15 Мир Гитлера **12+**
19.10 Вулканическая одиссея **12+**
20.00 Юлий Цезарь без прикрас **12+**
21.05 Помпеи **12+**
22.00 Тридцатилетняя война - Железный век.
00.50 Охота за сокровищами нацистов **12+**
01.45 Запретная история **12+**
02.35, 04.30 Музейные тайны **12+**

КАРУСЕЛЬ

05.00, 07.35, 09.25, 11.15, 13.00, 20.45, 02.10 Мультфильм.
07.00 «С добрым утром, малыши!»
09.00 «Завтрак на ура!»
10.45 «Король караоке. Битва королей».
12.30 «Большие праздники».
20.30 «Спокойной ночи, малыши!»
01.50 «Жизнь замечательных зверей».

ДЕТСКИЙ МИР

00.00, 06.00, 12.00, 04.15, 10.15, 16.00, 22.00, 19.05 Мультфильм.
03.00, 09.00 «НОВЫЕ ПРИКЛЮЧЕНИЯ КАПИТАНА ВРУНГЕЛЯ» **12+**
15.00, 21.00 «БОЛЬШОЕ КОСМИЧЕСКОЕ ПУТЕШЕСТВИЕ» **12+**
18.00 «АЛЕНЬКИЙ ЦВЕТОЧЕК» **12+**

МУЗ-ТВ

05.00, 08.45 PRO-Новости **16+**
05.20, 12.00 Top 30 - Русский Крутяк недели **16+**
07.40 Засеки Звезду **16+**
07.50 Караокинг **16+**
09.10 Золото **16+**
10.30 TOP Чарт Европы плюс **16+**
11.30 PRO-Обзор **16+**
14.30 Отпуск без путевки **16+**
15.20 Check-IN на Муз-ТВ **16+**
16.00 Собчак слезам не верит **16+**
17.00 Юбилейное шоу Валерии «К солнцу» **16+**
19.10 Золотая Лихорадка **16+**
20.30 Большой гала-концерт в Баку **16+**
21.50 Танцпол **16+**
23.00 Неспиннер **16+**

ПЯТНИЦА!

05.00 Леся здеся **16+**
07.00 Школа доктора Комаровского **12+**
08.00, 10.00, 13.00 Орел и решка **16+**
09.00 Еда, я люблю тебя **16+**
12.00 Еда, я люблю тебя! **16+**
19.00 «ТАЙНА СЕМИ СЕСТЕР» **16+**
21.10 «ИЗ МАШИНЫ» **18+**
23.10 «АНОН» **16+**
01.50 «ПОДМЕНА» **16+**
04.00 Верю - не верю **16+**

МАТЧ-ТВ

06.00 Смешанные единоборства **16+**
07.30 Все на Матч! **12+**
08.15 Спортивные танцы **0+**
09.15, 12.25, 15.20, 16.50, 18.55, 21.00 Новости.
09.25 Все на футбол! **12+**
10.25, 22.35, 04.00 Футбол **0+**
12.30, 15.25, 00.40 Все на Матч!
13.25, 19.05, 03.00 Фигурное катание **0+**
16.20 «Самые сильные» **12+**
16.55 Волейбол **0+**
21.05 «ФутБОЛЬНО» **12+**
21.35 Все на футбол!
01.15 Гандбол **0+**

ДОМАШНИЙ

06.30, 18.00, 23.45 «**6** кадров» **16+**
08.40 «СЕСТРЁНКА» **16+**
10.35 «ОБУЧАЮ ИГРЕ НА ГИТАРЕ» **16+**
14.15 «ТЁМНЫЕ ВОДЫ» **16+**
19.00 «ТЫ МОЯ ЛЮБИМАЯ» **16+**
22.45 «Чудеса» **16+**
00.30 «ВЕЛИКОЛЕПНЫЙ ВЕК. ИМПЕРИЯ КЁСЕМ» **16+**
04.15 «ДАЙТЕ ЖАЛОБНУЮ КНИГУ» **16+**
06.00 «Домашняя кухня» **16+**

ТВ3

06.00, 05.45, 04.15 Мультфильм.
09.00, 09.30 «Знания и эмоции» **12+**
10.00 «ОНА ИСПЕКЛА УБИЙСТВО: ВОЗМЕЗДИЕ НА ДЕСЕРТ» **12+**
11.45 «СМЕРТЬ ЕЙ К ЛИЦУ» **16+**
13.45 «БЛИЗНЕЦЫ» **6+**
15.45 «ДЕТСАДОВСКИЙ ПОЛИЦЕЙСКИЙ» **12+**
18.00 «Всё, кроме обычного» **16+**
19.15 «МОЯ УЖАСНАЯ НЯНЯ **2**» **0+**
21.30 «ДОСПЕХИ БОГА: В ПОИСКАХ СОКРОВИЩ» **12+**
23.30 «ВЫЖИВШИЙ» **16+**
02.30 «ДЕТСАДОВСКИЙ ПОЛИЦЕЙСКИЙ 2» **12+**

ТВ-1000

08.20 «ОТЧАЯННЫЙ» **16+**
10.25 «РОМЕО И ДЖУЛЬЕТТА» **12+**
12.45 «КРУПНАЯ РЫБА» **12+**
15.10 «ЗАГАДОЧНАЯ ИСТОРИЯ БЕНДЖАМИНА БАТТОНА» **16+**
18.20 «МОНСТРЫ НА КАНИКУЛАХ».
20.10 «13-Й РАЙОН» **16+**
22.00 «ДНЕВНИК БРИДЖЕТ ДЖОНС» **18+**
23.55 «ЛЮБОВЬ ПО-ВЗРОСЛОМУ» **16+**
02.15 «АЛЕКСАНДР» **16+**
05.10 «БЭТМЕН: НАЧАЛО» **12+**

ЗВЕЗДА

05.45 «ЗВОНЯТ, ОТКРОЙТЕ ДВЕРЬ».
07.20 «КО МНЕ, МУХТАР!» **6+**
09.00, 13.00, 18.00, 23.00 Новости дня.
09.15 «Легенды музыки» **6+**
09.40 «Последний день» **12+**
10.30 «Не факт!» **6+**
11.00 «Улика из прошлого» **16+**
11.50 «Загадки века. Савва Морозов. Таинственная смерть» **12+**
12.35 «Специальный репортаж» **12+**
13.15 «Секретная папка. Некнижная история. Правда о «Молодой гвардии» **12+**
14.00 «Десять фотографий» **6+**
14.50 «Советские группы войск. Миссия в Европе. Группа советских войск в Германии» **12+**
15.50, 18.25 «ГОСУДАРСТВЕННАЯ ГРАНИЦА» **12+**
18.10 «За дело!» **12+**
22.05, 23.20 «СТАЛИНГРАД».
02.20 «Героизм по наследству. Аркадий и Николай Каманины» **12+**
03.10 «И ТЫ УВИДИШЬ НЕБО» **12+**
04.25 «БЕЗ ВИДИМЫХ ПРИЧИН» **6+**

Газету в электронном виде можно скачать на сайте
www.nedelya40.ru
ТЕЛЕФОН РЕКЛАМНОЙ СЛУЖБЫ
56-22-50

ЗА ИЗМЕНЕНИЯ В ТЕЛЕПРОГРАММЕ, ПРОИЗОШЕДШИЕ ПОСЛЕ ВЫХОДА ГАЗЕТЫ В ПЕЧАТЬ, РЕДАКЦИЯ ОТВЕТСТВЕННОСТИ НЕ НЕСЁТ

18 НОЯБРЯ, ВОСКРЕСЕНЬЕ

НИКА-ТВ

06.00 Путеводная звезда **12+**
06.30 «Главное. Лучшее за неделю» **16+**
07.30 Утро Первых **16+**
08.00, 14.30 Новости.
08.20, 05.45 Обзор мировых событий **16+**
08.35 Время спорта **6+**
09.05 Медицинская правда **12+**
09.30 Кухня по обмену **12+**
10.00 Всегда готовь! **12+**
10.30 Большой скачок **16+**
11.00 Ландшафтные хитрости **6+**
11.30 Детский канал **6+**
12.30 КЛЁН ТВ **6+**
12.40 Культурная Среда **16+**
12.55 Незабытые мелодии **12+**
13.10 Памир **12+**
14.05 Легенды цирка **12+**
14.50 Родной образ **12+**
15.20 «ЖЕЛЕЗНЫЙ ГАНС» **6+**
16.45 Моя история **12+**
17.15 «ГЛАВНАЯ УЛИКА» **16+**
18.50 Позитивные новости **12+**
19.00 Неделя.
20.00 «ТЕЛОХРАНИТЕЛЬНИЦА» **16+**
21.30 Тайны нашего кино **12+**
22.00 «ПАРИ НА ЛЮБОВЬ» **16+**
23.25 «НИКТО КРОМЕ НАС» **16+**
01.15 Я волонтер! **12+**
01.40 «КАК ВЫЙТИ ЗАМУЖ ЗА МИЛЛИАРДЕРА» **18+**
03.15 «Памир. Край загадок» **12+**
04.05 proLIVE **12+**
05.05 Оружие **12+**
05.20 «Воздух. Стихия вооружений» **12+**

ПЕРВЫЙ КАНАЛ

05.45, 06.10 «СЫЩИК» **12+**
06.00, 10.00, 12.00 Новости.
07.30 Мультфильм.
07.45 «Часовой» **12+**
08.15 «Здоровье» **16+**
09.20 «Непутевые заметки» **12+**
10.15 «Игорь Ливанов. Рай, который создал я...» **12+**
11.10 «Теория заговора» **16+**
12.20 «Елена Цыплакова. Лучший доктор - любовь» **12+**
13.30 «ШКОЛЬНЫЙ ВАЛЬС» **12+**
15.20 Фигурное катание.
17.30 «Русский ниндзя» **12+**
19.30 «Лучше всех!» **0+**
21.00 «Толстой. «Воскресенье».
22.30 Что? Где? Когда?
23.40 «ЦВЕТ КОФЕ С МОЛОКОМ» **16+**
01.25 «ИГРА» **16+**
03.50 «Мужское/Женское» **16+**

РОССИЯ 1

05.05 «Субботний вечер».
06.45 «Сам себе режиссёр».
07.30 «Смехопанорама».
08.00 «Утренняя почта».
08.40 11.20 «Вести» - Калуга.
09.20 «Сто к одному».
10.10 «Когда все дома».
11.00 Вести.
11.20 «Измайловский парк» **16+**
13.40 «Далёкие близкие» **12+**
14.55 «ОКНА ДОМА ТВОЕГО» **12+**
18.50 Всероссийский открытый телевизионный конкурс юных талантов «Синяя Птица».
20.00 Вести недели.
22.00 «Москва. Кремль. Путин.»
23.00 «Воскресный вечер с Владимиром Соловьёвым» **12+**
01.30 «ПЫЛЬНАЯ РАБОТА» **16+**

ТВ-ЦЕНТР

05.55 «ЧЕЛОВЕК РОДИЛСЯ» **12+**
07.45 «Фактор жизни» **12+**
08.20 «ПОМОЩНИЦА» **12+**
10.40 «Спасите, я не умею готовить!» **12+**
11.30, 00.15 События **16+**
11.45 «ЧИСТО МОСКОВСКИЕ УБИЙСТВА. ОПАСНАЯ ПАРТИЯ» **12+**
13.35 «Смех с доставкой на дом» **12+**
14.30 Московская неделя **16+**
15.00 «Свадьба и развод. Иван Краско и Наталья Шевель» **16+**
15.55 «Хроники московского быта» **12+**
16.45 «Девяностые. Выпить и закусить» **16+**
17.30 «Я НИКОГДА НЕ ПЛАЧУ» **12+**
21.25, 00.30 «ОГНЕННЫЙ АНГЕЛ» **12+**
01.25 «Петровка, 38».
01.35 «НЕРАСКРЫТЫЙ ТАЛАНТ **3**» **12+**
04.45 «**10** самых... Самые бедные бывшие жены» **16+**

НТВ

05.15 «ЧП. Расследование» **16+**
05.40 «Центральное телевидение» **16+**
07.20 «Устами младенца» **0+**
08.00, 10.00, 16.00 Сегодня.
08.20 «Их нравы» **0+**
08.35 «Кто в доме хозяин?» **16+**
09.25 «Едим дома» **0+**
10.20 «Первая передача» **16+**
10.55 «Чудо техники» **12+**
11.50 «Дачный ответ» **0+**
13.00 «НашПотребНадзор» **16+**
14.00 «У нас выигрывают!» **12+**
15.05 «Своя игра» **0+**
16.20 «Следствие вели...» **16+**
18.00 «Новые русские сенсации» **16+**
19.00 Итоги недели.
20.10 «Звезды сошлись» **16+**
22.00 «Ты не поверишь!» **16+**
23.00 «Радиомания-2018» **12+**
00.55 «ДЖИММИ - ПОКОРИТЕЛЬ АМЕРИКИ» **18+**
02.35 «Идея на миллион» **12+**
03.35 «Таинственная Россия» **16+**
04.10 «МОСКВА. ТРИ ВОКЗАЛА» **16+**

КУЛЬТУРА

06.30 «Библиотека Петра: слово и дело».
07.05 «КО МНЕ, МУХТАР!»
08.25, 02.25 Мультфильм.
09.40 «Обыкновенный концерт».
10.10 «Мы - грамотеи!»
10.50 «ПОПУТЧИК».
12.10 Письма из провинции.
12.40, 01.45 «Диалоги о животных. Московский зоопарк».
13.25 «Книги, заглянувшие в будущее».
13.50 «ПРИЗРАК ЗАМКА МОРРИСВИЛЬ».
15.25 Леонард Бернстайн.
16.20 «Пешком...»
16.50 Искатели.
17.35 «Ближний круг Александра Тителя».
18.30 «Романтика романса».
19.30 Новости культуры.
20.10 «ДЕВУШКА С ГИТАРОЙ».
21.40 «Белая студия».
22.20 Опера «Свадьба Фигаро».

СИНВ-СТС

07.00, 19.10 Мультфильм.
09.00, 13.00 «Шоу «Уральские пельмени» **16+**
11.00 Туристы **16+**
12.00, 23.45 Слава богу, ты пришёл! **16+**
13.20 «ПИРАТЫ КАРИБСКОГО МОРЯ. ПРОКЛЯТИЕ «ЧЁРНОЙ ЖЕМЧУЖИНЫ» **12+**
16.15 «ПИРАТЫ КАРИБСКОГО МОРЯ. СУНДУК МЕРТВЕЦА» **12+**
21.00 «ВАЛЕРИАН И ГОРОД ТЫСЯЧИ ПЛАНЕТ» **12+**
00.45 «НЕСНОСНЫЕ БОССЫ-**2**» **18+**

ПЕТЕРБУРГ 5

05.00 «СЛЕДСТВИЕ ЛЮБВИ» **16+**
05.35, 10.00 «Светская хроника» **16+**
06.30, 09.05 «Моя правда» **16+**
10.55 «Вся правда о... полуфабрикатах» **16+**
11.50 «МУЖИКИ!..» **6+**
13.40, 14.35, 15.20, 16.15 «ПРОЩАТЬСЯ НЕ БУДЕМ» **16+**
17.05, 17.55, 18.45, 19.35 «СНАЙПЕР» **16+**
20.20, 21.15, 22.05, 23.00 «УБИТЬ ДВАЖДЫ» **16+**
23.55 «КРУТОЙ» **16+**
01.40, 02.35, 03.25, 04.15 «ОДЕССИТ» **16+**

ТНТ

07.00, 08.00 «Где логика?» **16+**
09.00, 23.00 «Дом 2» **16+**
11.00 «Перезагрузка» **16+**
12.00 «Большой завтрак» **16+**
12.35 «ЛЮДИ ИКС: ПОСЛЕДНЯЯ БИТВА» **16+**
14.40, 01.40 «ЛЮДИ ИКС: НАЧАЛО. РОСОМАХА» **16+**
17.00, 17.30, 18.00, 18.30 «ОЛЬГА» **16+**
19.00, 19.30, 20.00, 21.00 «Комеди Клаб» **16+**
22.00, 03.55, 04.45, 05.30 «Stand Up» **16+**
01.05 «Такое кино!» **16+**
03.30 «ТНТ Music» **16+**
06.00 «Импровизация» **16+**

СИНВ-РЕН-ТВ

06.30 «Территория заблуждений с Игорем Прокопенко» **16+**
08.15 «НОВЫЙ ЧЕЛОВЕК-ПАУК» **12+**
10.40 «НОВЫЙ ЧЕЛОВЕК-ПАУК: ВЫСОКОЕ НАПРЯЖЕНИЕ» **16+**
13.15 «ЭЛИЗИУМ» **16+**
15.20 «КОД ДА ВИНЧИ» **16+**
18.00 «АНГЕЛЫ И ДЕМОНЫ» **16+**
20.40 «ИНФЕРНО» **16+**
23.00 «Добров в эфире» **16+**
00.00 «Соль» **16+**
01.40 «Военная тайна с Игорем Прокопенко» **16+**

ANIMAL PLANET

06.00, 18.00 Дикие нравы Норт Вудса **16+**
07.00, 15.00 Дома на деревьях **12+**
08.00, 14.00, 23.00 Аквариумный бизнес **12+**
09.00 Неизведанная Европа **12+**
11.00, 20.00 Зоопарк Ирвинов **12+**
12.00, 19.00 Крис Браун в дикой природе **12+**
13.00, 21.00 Дикари из Миссури **12+**
16.00 На свободу с питбулем **16+**
17.00 Защитники животных **12+**
22.00 Герои среди нас **12+**
00.00, 01.00 Королева львов **12+**
01.50, 02.40, 03.30 Сафари-парк Крюгер **12+**
04.20 Полиция Хьюстона - отдел по защите животных **16+**

DISCOVERY CHANNEL

06.00 Как это устроено? **12+**
09.00 Золотая лихорадка **16+**
10.00, 01.50 Железная дорога Австралии **16+**
11.00, 00.55 В поисках сокровищ **12+**
12.00, 00.00 Стройка на Аляске **12+**
13.00 Охотники за реликвиями **12+**
16.00 Сквозь кротовую нору **12+**
21.00 Последний ниндзя **16+**
23.00 Аляска **16+**
02.40 Гений автодизайна **12+**

DISNEY CHANNEL

05.00, 13.45, 03.15 Мультфильм.
12.30 «Лучшие друзья» **6+**
21.40 «ОДИН ДОМА 4» **12+**
23.25 «ЗАПРЕТНОЕ ЦАРСТВО» **16+**
01.25 «ШАГ ВПЕРЕД: ВСЕ ИЛИ НИЧЕГО» **12+**
04.15 Музыка на Канале Disney **6+**

ДОМ КИНО

05.30 «ЛАРЕЦ МАРИИ МЕДИЧИ» **12+**
07.10 «ЗИГЗАГ УДАЧИ» **6+**
08.50 «ГАРАЖ» **0+**
10.40 «ДЕВУШКА БЕЗ АДРЕСА» **0+**
12.25 «ДАЙТЕ ЖАЛОБНУЮ КНИГУ» **0+**
14.05 «СЛУЖЕБНЫЙ РОМАН» **0+**
17.05 «НЕВЕРОЯТНЫЕ ПРИКЛЮЧЕНИЯ ИТАЛЬЯНЦЕВ В РОССИИ» **12+**
19.00 «ИРОНИЯ СУДЬБЫ, ИЛИ С ЛЁГКИМ ПАРОМ!» **12+**
22.40 «СТАРИКИ-РАЗБОЙНИКИ» **0+**
00.25 «ВОКЗАЛ ДЛЯ ДВОИХ» **12+**
02.55 «СТАРЫЕ КЛЯЧИ» **12+**

EUROSPORT

01.30, 05.00, 13.15, 16.15, 16.45 Прыжки с трамплина.
02.30, 03.00, 06.00, 07.00, 08.30, 10.30, 11.30, 19.00, 19.30 Автогонки.
04.15, 12.15, 14.30, 15.00, 20.05 Горные лыжи.
21.00 Хоккей.
23.45 Снукер.

NATIONAL GEOGRAPHIC

06.00 Игры разума **16+**
06.20, 11.35, 00.20 Космос **16+**
07.45 Потрясающий доктор Пол **16+**
09.15 Дикий тунец **16+**
10.45, 17.10, 13.05 Марс **16+**
12.20 Год в открытом космосе **16+**
18.00, 22.00 Марс **2**. Мы не одиноки **16+**
18.50, 22.50 Марс и SpaceX **16+**
19.40 Жизнь в космосе **16+**
20.25 Космический шаттл **16+**
01.05 Расследования авиакатастроф **16+**
03.25 Авто-SOS **12+**
04.55 Настоящий суперкар **16+**
05.40 Научные глупости **16+**

VIASAT HISTORY

06.20, 03.25, 03.55 Невероятные изобретения **12+**
07.10 Невероятные изобретения.
07.35 Коварная Земля **12+**
08.25 Взрывная Земля **12+**
09.20, 05.15 Вулканическая одиссея **12+**
10.10 Шпионаж за монархами **12+**
11.05, 11.55, 12.50 Заговор **12+**
13.40 Загадочные убийства **12+**
14.30 Карты убийства **12+**
15.20, 15.50 Тайны Парижа **12+**
16.25, 17.15, 01.45 Запретная история **12+**
18.05 Мир Гитлера **12+**
19.00, 20.00 Тридцатилетняя война - Железный век.
21.00 Первые люди.
22.00 Деревня **16+**
23.05 Захватывающая история криминалистики **16+**
00.00 Могилы викингов **12+**
00.50 История оружия **16+**
02.35, 04.25 Музейные тайны **12+**

КАРУСЕЛЬ

05.00, 07.35, 09.25, 11.15, 13.00, 20.45, 02.10 Мультфильм.
07.00 «С добрым утром, малыши!»
09.00 «Высокая кухня».
10.45 «Мастерская «Умелые ручки».
12.30 «Детская утренняя почта».
20.30 «Спокойной ночи, малыши!»
01.50 «Жизнь замечательных зверей».

ДЕТСКИЙ МИР

00.00, 06.00, 12.00 «АЛЕНЬКИЙ ЦВЕТОЧЕК» **12+**
01.05, 07.05, 13.05, 04.00, 10.00, 16.20, 22.20 Мультфильм.
03.00, 09.00 «БОЛЬШОЕ КОСМИЧЕСКОЕ ПУТЕШЕСТВИЕ» **12+**
15.00, 18.00, 21.00 «АКАДЕМИЯ ПАНА КЛЯКСЫ» **12+**

МУЗ-ТВ

05.00 Золотая Лихорадка **16+**
08.00, 22.15 #ЯНАМузТВ **16+**
09.00 PRO-Обзор **16+**
09.30 Ждите Ответа **16+**
10.30 Скорая модная помощь **16+**
11.00 Русский Чарт **16+**
12.00 10 самых с Лерой Кудрявцевой **16+**
12.30 Сделано в девяностых **16+**
13.30 Собчак слезам не верит **16+**
14.30 Дискотека восьмидесятых **16+**
17.50 Top **30** - Крутяк недели **16+**
20.15 100% Летний хит! **16+**
23.25 10 Sexy **16+**
00.30 «Love хит» **16+**
02.00 Неспиннер **16+**

ПЯТНИЦА!

05.00 Леся здеся **16+**
07.00 Школа доктора Комаровского **12+**
08.00 «ЛЮБОВЬ-МОРКОВЬ **2**» **16+**
10.00, 13.00 Орел и решка **16+**
11.00 Ревизорро **16+**
18.00 Мир наизнанку **16+**
22.40 «ПОДМЕНА» **16+**
01.10 «ДА, ВОЗМОЖНО» **16+**
03.00 Верю - не верю **16+**

МАТЧ-ТВ

06.00 Смешанные единоборства **16+**
09.00 Все на Матч! **12+**
09.30, 11.40, 14.05, 19.25, 21.55 Новости.
09.40, 14.55, 19.50, 22.35, 02.00 Футбол **0+**
13.45 Специальный репортаж. **12+**
14.10, 19.30, 00.40 Все на Матч!
18.55 «Ген победы» **12+**
22.00 Все на футбол!
01.10 Конькобежный спорт **0+**

ДОМАШНИЙ

06.30, 18.00, 00.00 «**6** кадров» **16+**
07.40 «СИДЕЛКА» **16+**
09.40 «МАМА ЛЮБА» **16+**
14.00 «ТОЛЬКО НЕ ОТПУСКАЙ МЕНЯ» **16+**
19.00 «БОЙСЯ ЖЕЛАНИЙ СВОИХ» **16+**
23.00 «Чудеса» **16+**
00.30 «Я ТРЕБУЮ ЛЮБВИ!» **16+**
04.25 «ЗДРАВСТВУЙ И ПРОЩАЙ» **16+**
06.00 «Домашняя кухня» **16+**

ТВ3

06.00 Мультфильм.
09.00, 09.30 «Полный порядок» **16+**
10.00, 11.00, 11.45 «ЭЛЕМЕНТАРНО» **16+**
12.45 «ДЕТСАДОВСКИЙ ПОЛИЦЕЙСКИЙ» **12+**
15.00 «ДЕТСАДОВСКИЙ ПОЛИЦЕЙСКИЙ 2» **12+**
17.00 «ДОСПЕХИ БОГА: В ПОИСКАХ СОКРОВИЩ» **12+**
19.00 «ПОМПЕИ» **12+**
21.00 «**47** РОНИНОВ» **12+**
23.15 «Всё, кроме обычного» **16+**
00.30 «МОЯ УЖАСНАЯ НЯНЯ **2**» **0+**
02.45 «СМЕРТЬ ЕЙ К ЛИЦУ» **16+**
04.30 «Тайные знаки» **12+**

ТВ-1000

07.50 «ПЛАНЕТА **51**» **12+**
09.40 «**13**-Й РАЙОН» **16+**
11.25 «МОНСТРЫ НА КАНИКУЛАХ».
13.15 «АЛЕКСАНДР» **16+**
16.30 «БЭТМЕН: НАЧАЛО» **12+**
19.10 «ПРИСЯЖНАЯ» **16+**
21.25 «БРИДЖИТ ДЖОНС: ГРАНИ РАЗУМНОГО» **16+**
23.30 «РЫЦАРЬ КУБКОВ» **18+**
01.40 «ФРЭНК» **16+**
03.15 «SUPERПЕРЦЫ» **16+**
05.10 «МОЙ МАЛЬЧИК» **12+**

ЗВЕЗДА

05.45 «НЕЖНЫЙ ВОЗРАСТ» **6+**
07.20 «ГОРОД ПРИНЯЛ» **12+**
09.00 Новости недели с Юрием Подкопаевым.
09.25 «Служу России».
09.55 «Военная приемка» **6+**
10.45 «Политический детектив» **12+**
11.10 «Код доступа» **12+**
12.00 «Скрытые угрозы. Тайные армии ЦРУ» **12+**
13.00 Новости дня.
13.15 «НУЛЕВАЯ МИРОВАЯ» **12+**
18.00 Новости.
18.45 «Легенды советского сыска» **16+**
23.00 «Фетисов» **12+**
23.45 «ДЛИННОЕ, ДЛИННОЕ ДЕЛО...» **6+**
01.35 «РИСК БЕЗ КОНТРАКТА» **12+**
03.10 «ЗАЙЧИК».
04.40 «ЗОЛОТАЯ БАБА» **6+**

Газету в электронном виде можно скачать на сайте www.nedelya40.ru

ТЕЛЕФОН РЕКЛАМНОЙ СЛУЖБЫ 56-22-50

ЗА ИЗМЕНЕНИЯ В ТЕЛЕПРОГРАММЕ, ПРОИЗОШЕДШИЕ ПОСЛЕ ВЫХОДА ГАЗЕТЫ В ПЕЧАТЬ, РЕДАКЦИЯ ОТВЕТСТВЕННОСТИ НЕ НЕСЁТ

Памяти Виталия Николаевича Гороховатского

Городская Управа города Калуги выражает искренние соболезнования родным и близким в связи со скоропостижным уходом из жизни Виталия Николаевича Гороховатского.

Виталий Николаевич – председатель Калужского отделения Императорского Православного Палестинского Общества и предводитель возрожденного Калужского Дворянского Собрания.

Он был человеком, полным сил и созидательной энергии, неравнодушным к истории страны и города. Всегда с энтузиазмом проводил театрализованные экскурсии по Калуге и принимал активное участие в установке мемориальных досок членам царской семьи.

В эти тяжелые дни мы разделяем тяжесть утраты с родными и близкими Виталия Николаевича Гороховатского. Светлая память о нем навсегда останется в наших сердцах.

Как правильно пользоваться газовыми приборами?

Пользуйтесь только исправным газовым оборудованием.

Следите за цветом пламени, если оно оранжевое – значит, прибор неисправен, надо вызвать газовиков.

Не оставляйте без присмотра работающие газовые плиты и водонагреватели, не допускайте задувания или залития жидкостями пламени.

Не допускайте к пользованию газовым оборудованием маленьких детей, лиц, не контролирующих свои действия.

Помните! Для того чтобы газ горел, необходим постоянный приток воздуха. Когда вы зажигаете газовую плиту (водонагреватель), форточка всегда должна быть открыта!

При внезапном прекращении подачи газа немедленно закройте краны горелок газовых приборов и сообщите в аварийную газовую службу по телефону 04 или 104 (для устройств мобильной связи).

ЗАЧЕМ НУЖНО ПРОВЕРЯТЬ ТЯГУ?

Отсутствие тяги в дымовых и вентиляционных каналах может привести к отравлению продуктами сгорания газа.

Перед каждым пользованием газовыми водонагревателями, другими приборами, имеющими отвод продуктов сгорания в дымоходы, необходимо проверять наличие в дымоходе тяги.

Нельзя изменять устройство дымовых и вентиляционных систем, заклеивать вентиляционные каналы, присоединять к вентиляционным каналам дымоотводы газоиспользующего оборудования, замуровывать или заклеивать «карманы» и люки, предназначенные для чистки дымоходов.

Нельзя самовольно устанавливать дополнительные шиберы в дымоходах и на дымоотводящих трубах от водонагревателей.

Владельцы индивидуальных жилых домов в зимнее время должны периодически проверять оголовки дымоходов с целью недопущения их обмерзания и закупорки, а также возникновения эффекта «обратной тяги», часто возникающего в осенне-зимний период из-за перепада давления.

Помните!
При отсутствии тяги пользование газовыми приборами запрещено.

Подготовила
Таня МОРОЗОВА

Гриппа в регионе нет

Кампания по вакцинопрофилактике сезонного гриппа в Калужской области в самом разгаре.

Уже привито 24% населения области – 205 842 (56%) взрослого населения и 40 823 (47%) детей. Прививочную кампания планируется завершить к 16 ноября 2018 года, в максимально короткие сроки.

Медлить нельзя, необходимо срочно идти в поликлинику на прививку! Практически каждый второй житель области сегодня имеет возможность бесплатно привиться от гриппа, обратившись в медицинскую организацию по месту жительства.

В регионе созданы необходимые условия для бесплатной вакцинации от гриппа. В последние недели октября в область поступила завершающая партия вакцины «Совигрипп» российского производства, поставленная по госконтракту АО «Национальная иммунобиологическая компания». Всего за счет федеральных средств получено 378,5 тыс. доз инактивированной вакцины «Совигрипп» для взрослых и детей, что позволит предотвратить распространение эпидемии сезонного гриппа в текущем эпидсезоне.

В 2018 году в соответствии с федеральными требованиями необходимо привить от гриппа менее 45% населения области. По мнению российских эпидемиологов, именно такая прослойка привитых людей со специфически сформированным иммунитетом позволит снизить риск развития эпидемии. Для достижения данных показателей недостающее количество вакцины в количестве 62,5 тыс. доз по распоряжению губернатора области было закуплено на средства областного бюджета и распределено среди медицинских организаций региона. Это инактивированная вакцина «Ультрикс» российского производства.

По информации Роспотребнадзора по Калужской области, эпидемиологическая обстановка по острым респираторными вирусным инфекциями (ОРВИ) в Калужской области на начало текущей недели соответствовала сезонным значениям.

– Учебно-воспитательный процесс в образовательных организациях Калужской области не приостанавливался, – говорит заведующий кабинетом вакцинопрофилактики Центра по СПИД Николай Поярков. – Грипп на территории области не регистрировался.

Данные Роспотребнадзора подтверждают, что сделать прививку от гриппа ещё не поздно! Вакцинация считается эффективной до начала подъема заболеваемости гриппом. После 16 ноября, официального окончания кампании по вакцинопрофилактике от гриппа, сделать прививку можно будет только платно импортной вакциной «Ваксигрипп» в поликлинике областного инфекционного центра по адресу г. Калуга, ул. Степана Разина, д.1, в медицинских организациях, оказывающих платные услуги или на предприятии за счет средств работодателя.

Таня МОРОЗОВА

ТЕЛЕФОН РЕКЛАМНОЙ СЛУЖБЫ 56-22-50

В городе пройдёт антинаркотическая акция

Управлением по контролю за оборотом наркотиков УМВД России по Калужской области во взаимодействии с органами исполнительной власти области в период с 12 по 23 ноября организуется проведение 2-го этапа Общероссийской антинаркотической акции «Сообщи, где торгуют смертью».

Акция направлена на привлечение общественности к участию в противодействии незаконному обороту наркотиков и профилактике их немедицинского потребления, организации работы по приему информации на телефоны доверия, консультации и оказания квалифицированной помощи в вопросах лечения и реабилитации наркозависимых, а также обобщения предложений в указанной сфере деятельности.

В акции принимают участие правоохранительные органы, органы образования, здравоохранения, культуры, спорта и транспортные организации Калужской области.

Волонтеры образовательных учреждений города организуют информирование общественности о целях и задачах акции, номерах телефонов доверия правоохранительных органов и учреждений здравоохранения, проводят мероприятия антинаркотической направленности.

В подвешенном состоянии

Кто, когда и как должен ремонтировать аварийные балконы?

Разбираемся в тонкостях проблемы аварийных балконов вместе с сотрудниками отдела по организации текущего и капитального ремонта управления ЖКХ.

УК предупреждает об опасности обрушения фасада. Огораживать тротуар под аварийным балконом никто не спешит.

Фото В. Продувнова

Аварийный балкон – реальная угроза жизни.

Аварийный балкон — это реальная угроза жизни и для тех, кто этим балконом пользуется, и для тех, кто просто проходит по улице. Парадокс заключается в том, такое состояние балкона – не всегда веская причина для ремонта.

Самые опасные балконы – в домах 30 - 60-х годов постройки, у которых высокий процент износа конструктивных элементов. Привести их в порядок можно только в рамках капитального ремонта. Но эти дома в краткосрочную программу капремонта не включены. Кроме того, часть домов с проблемными балконами — это объекты культурного наследия, а значит, все ремонтные работы под особым контролем. Даже капитальный ремонт в них — особая история, так как там должны использовать определённые материалы и при этом ещё следить за сохранением исторического облика. Без экспертизы и спецпроекта никто не сможет отреставрировать хотя бы один балкон, поэтому расходы на такие работы гораздо выше.

Ремонт всех балконов УК обычно не производят, ссылаясь на нехватку денег. Но бывает, что ремонтируют отдельные конструкции — обычно по предписанию контролирующих органов. Но чаще всего жители получают от УК ответ: ждите капремонта.

ЧЕЙ БАЛКОН?

Начальник отдела по организации текущего и капитального ремонта управления ЖКХ Елена Курочкина разъясняет:

– В соответствии с Жилищным кодексом и Правилами содержания общего имущества за состояние балконной плиты отвечает управляющая компания, так как плита считается частью общедомового имущества. Следовательно, ремонт балконных плит должен осуществляться силами управляющей компании за счет средств, отчисляемых собственниками на содержание дома.

Интересно, что при наличии в квартире балкона, право собственности на него разделяется следующим образом: владельцу жилья принадлежит козырек, крыша и парапет; в общедомовой собственности находится несущая стена и выступающая из нее балконная плита. По этому правилу и определяется, обслуживает ли управляющая компания балкон квартиры. Если признается аварийным состояние балконной плиты, то ее восстановлением будет заниматься именно УК. За остальные элементы отвечает уже собственник жилища – меняет поврежденные двери, оконные рамы и выбитые стекла; утепляет балконные проемы и удаляет плесень.

АВАРИЙНЫЙ ИЛИ ПРОСТО СТАРЫЙ?

По каким же признакам можно установить – аварийный балкон или нет? Действительно, одно дело, когда от бетонной плиты отвалилась штукатурка, и другое — серьёзные трещины и разрушения, и здесь уже косметическими мерами не отделаешься, а предстоит серьезная и дорогостоящая работа.

– Визуально определить аварийный балкон сложно, так как некоторые балконы выглядят хуже, но по результатам обследования выясняется, что они подлежат лишь косметическому ремонту, а есть балконы со скрытыми дефектами, требующие аварийно-восстановительного ремонта. Установить факт аварийного состояния можно лишь на месте при детальном обследовании плиты, узлов крепления, металлических или бетонных ограждений, – говорят специалисты.

Есть видимые дефекты, среди них – разрушение защитного слоя арматуры, трещины в бетоне сверху или снизу балконной плиты, ограждение балкона шатается, вываливается из стены или из балконной плиты, отсутствует гидроизоляция плиты и происходит разрушение и обрушение по краям плиты балкона.

Существуют также скрытые дефекты: это коррозия закладных элементов, арматуры балконной плиты, трещины, скрытые за отделкой балкона, а также скрытые дефекты, связанные с дефектами растянутой арматуры из-за длительной эксплуатации или дополнительной нагрузки балкона (остекление балкона, нагрузка от которого превышает допустимую, перепланировка с расширением жилплощади, витражное остекление), связанные с дефектами сжатой зоны бетона.

ЕСЛИ БАЛКОН РУШИТСЯ

Если вы обнаружили на балконе признаки разрушения, следует сразу же уведомить об этом УК в письменном виде. Заявление должно быть заверено представителем управляющей организации и завизировано в соответствующем журнале регистраций. Не лишним будет сделать его копию. Для подтверждения жалобы можно сделать несколько снимков, на которых хорошо видны следы разрушения.

А дальше, несмотря на то что плита балкона считается общедомовым имуществом, всё равно встаёт вопрос: за чьи средства производить ремонт. Ведь обычно балконом пользуется одна семья, и, по мнению жильцов, странно, если за его ремонт придётся платить всем.

КТО ЗАПЛАТИТ?

Ремонт балконных плит проводится за счет средств, предназначенных на ремонт общего имущества. Разница здесь заключается в том, как именно будет организован процесс.

Итак, разрушение балконной плиты – это аварийная ситуация. Чтобы признать данный элемент здания аварийным и организовать его восстановление, необходимо пройти определенную процедуру.

- Если управляющая компания своевременно не выявила ухудшение состояния балконной плиты, то сообщить об этом могут жильцы дома.
- Управляющая организация выполняет осмотр с составлением акта. В нем подробно описывается состояние конструкции на текущий момент. Если удается установить причины разрушений, то в акте фиксируются и они.
- Если на фасаде или во внутреннем пространстве балкона обнаруживаются повреждения, то УК требуется оперативно принять меры по предупреждению дальнейшего ухудшения аварийного состояния и не допустить причинения конструкцией ущерба здоровью людей или их имуществу.

Предупредительные мероприятия заключаются в том, что вход на балкон пломбируется и закрывается, а также проводится инструктаж жильцов квартиры и собирается необходимая информация для того, чтобы начать ремонтные работы по проекту.

- Прежде чем начать ремонтные работы, определяется источник финансирования – это могут быть средства, вносимые на содержание и ремонт МКД.

Текущий ремонт в данном случае – заделка выбоин и трещин бетонных и железобетонных балконных плит, крылец и зонтов; восстановление гидроизоляции в сопряжениях балконных плит, крылец, зонтов; замена дощатого настила с обшивкой кровельной сталью, замена балконных решеток. Работы по текущему ремонту могут быть проведены только на основании решения общего собрания, оформленного в установленном порядке, в объеме средств, фактически собранных собственниками на ремонт общего имущества. При недостатке средств собственников общее собрание вправе изменить размер платы за содержание и ремонт жилого помещения, либо определить иной способ финансирования ремонта (будущие платежи, займ, повышение платы за содержание и ремонт жилого помещения и т.д.).

При серьезном износе и аварийном состоянии проводится капитальный ремонт.

Для включения в краткосрочный план капитального ремонта необходимо провести общее собрание собственников и оформить протокол с определенным видом работ и источником финансирования, после чего управляющая организация представляет пакет документов в Фонд капитального ремонта. Фонд рассматривает вопрос о возможности включения в краткосрочный план работ по капитальному ремонту фасада дома.

Кстати, по региональной программе капитального ремонта в 2016 году выполнен ремонт фасадов 6 домов (из них 4 с балконами); в 2017 году – 10 домов (из них 9 с балконами), в 2018 году отремонтировано 33 многоквартирных дома с ремонтом балконов.

ОТВЕТСТВЕННОСТЬ ЗА ОБРУШЕНИЕ ПЛИТЫ

Периодически в новостных лентах появляются сообщения об обрушениях элементов балконов.

В случае обрушения плиты начинается разбирательство, исход которого зависит от предыстории вопроса. Негативный для УК сценарий – наличие оставленных без ответа многократных обращений жильцов с просьбой принять меры и отремонтировать плиту. Руководство опытных управляющих организаций в таких случаях подстраховывается. При получении сигнала о разрушении плиты нужно оперативно оценить состояние, составить смету ремонта и предъявить ее собственникам для утверждения. Если жильцы соглашаются, то они собирают средства для оплаты работ. При отказе от ремонта у УК появляется повод принимать меры по обеспечению безопасности – закрывать и опломбировать входы, ограничивать доступ к объекту. Если жильцы решают форсировать события и жалуются в жилищную инспекцию и ремонт проводится по предписанию, а собственники всего дома вместе с обновленным балконом получают в квитанции дополнительную строку, которую обязаны оплатить.

Ольга КОНОВАЛОВА

Два калужских спектакля вошли в лонг-лист «Золотой маски»

31 октября на сайте «Золотой маски» был опубликован лонг-лист этой театральной премии. В него вошли несколько десятков спектаклей, ставших, по мнению экспертов «Золотой маски», самыми заметными событиями театрального сезона 2017–2018 года.

Фото Горлачева

Среди них – две калужские постановки. Одна из них – спектакль Калужского областного драматического театра «Близкие друзья». Он был поставлен на сцене театра участницей проекта «Дипломники столичных театральных вузов на малой сцене театра» Яной Селезневой в марте этого года.

Вторая — комикс-балет хореографической студии Калужского инновационного культурного центра «Клаус.True. Фобия». Его премьера состоялась в мае. Хореограф-постановщиком балета была Ксения Голыжбина.

Российская национальная театральная премия «Золотая маска» была учреждена в 1993 году Союзом театральных деятелей РФ. Претендовать на нее могут спектакли всех жанров театрального искусства: драма, опера, балет, современный танец, оперетта, мюзикл. Одноименный театральный фестиваль проходит весной в Москве.

Михаил МАРАЧЕВ Калужская публика успела оценить отличные постановки.

Выставка «Мир и Клир» взяла курс на благотворительность

Со 2 по 7 ноября по благословению митрополита Калужского и Боровского Климента выставочная компания «Узорочье» совместно с Калужской епархией провела XII Международную православную выставку-ярмарку «Мир и Клир». На этот раз она была развернута на территории Центра спортивной подготовки «Анненки».

Церемония официального открытия ярмарки сопровождалась молебном перед её святыней – ковчегом с частицей мощей и иконой XIX века святителя Николая, архиепископа Мир Ликийских, Чудотворца, небесного покровителя страстотерпца царя Николая и одного из самых почитаемых святых на Руси.

В выставке приняли участие более 120 православных и светских участников из разных уголков России и стран зарубежья – Греции, Израиля, Молдовы, Украины, Беларуси. Насыщенную социально-культурную и просветительскую программу подготовили отделы Калужской епархии и ряд министерств Калужской области. В этом году в связи со столетием Октябрьской революции и начала эпохи гонений на Русскую Православную церковь мероприятия выставки напоминают о пройденном нашей страной историческом пути с целью его осмысления и не допущения ошибок прошлого в настоящем и будущем.

Представители монастырей и храмов из 34 епархий представили товары духовного назначения, иконы, компакт-диски и видеофильмы духовной тематики, продукцию монастырских хозяйств. Здесь же можно было приобрести разнообразные товары: одежду для детей и взрослых из натуральных тканей, монгольский трикотаж, меха из Пятигорска, платья и рубашки в православной стилистике, головные уборы. На любой вкус и стол продукты питания – мёд, конфитюр, рыба холодного и горячего копчения, красная икра, сухофрукты, сушеные ягоды и грибы, китайские чаи, греческие оливки. Для домашнего обихода – посуда и керамика. Для здоровья – бальзамы с экстрактами трав, ягод, цветочной пыльцой, пергой, прополисом.

Состоялись здесь и благотворительные мероприятия, разработанные совместно с Калужской епархией и Правительством Калужской области. Такие как беседы с православными священниками, концерты авторов-исполнителей, лектории на темы «Первые шаги в храме» и «Семейные ценности», показы православных фильмов. Были организованы и социальные акции. На стенде министерства здравоохранения Калужской области посетители могли измерить свое артериальное давление и уровень сахара в крови, получить консультации по прохождению диспансеризации. Министерство природных ресурсов и экологии провело экологическую акцию по сбору отработавших свой ресурс батареек, аккумуляторов и ламп. А на стенде отдела церковной благотворительности и социального служения Калужской епархии желающие могли посильно помочь нуждающимся – многодетным и малоимущим семьям.

Сергей ГРИШУНОВ

Фото С.Гришунова

Традиционная выставка-ярмарка получилась по-настоящему разнообразной.

«Ночь искусств» в театре: размышления о вечном

Для Всероссийской акции «Ночь искусств» нашлось место и в нашем городе. Все учреждения культуры в разной степени проявили свою активность, стараясь реализовать необычную форму общения с посетителями.

Наиболее привлекательными симбиозами искусств выступили калужские театры, которым и по статусу положено быть многогранными и разносторонними культурными очагами.

В ночь с 4 на 5 ноября публике было предложено пройти ускоренный курс обучения по специальности «Зрительское мастерство». Собрав небольшое количество поклонников театрального искусства в своих стенах, главные жрецы храма Мельпомены предоставили счастливчикам возможность выявить степень своей подготовленности в танце, сценической речи, вокале и актерском мастерстве. А также узнать, как вести себя в зрительном зале, как общаться друг с другом и какие простые на первый взгляд упражнения удивительным образом облегчат восприятие сценического действа любой сложности.

Зачислением на курс и дальнейшим прохождением по ступеням хитрой науки ведала строгая приемная, а затем она же – экзаменационная комиссия. В ее состав вошли такие важные персоны, как главный режиссер Владимир Хрущев, завлит театра Владимир Карпов и постановщик новой премьеры режиссер Дмитрий Бурханкин.

Наконец, всех ожидал и «выпускной экзамен», который был остроумно облечен в показ премьерного спектакля. Здесь театралы должны были продемонстрировать все, что успели познать на кратком, но емком курсе обучения.

И тем не менее постановка на Малой сцене пьесы Евгения Гришковца «Весы» в талантливой интерпретации режиссера Дмитрия Бурханкина так и не смогла превратиться в испытательный полигон для новоиспеченных «идеальных зрителей». Разинув рты и затаив дыхание, участники «Ночи искусств» следили за развитием событий пьесы, перенесшей их в приемное отделение родильного дома и позволившей почти украдкой следить за великим таинством появления на свет новой жизни. А главное – за тем, как мы с вами переживаем подобные события, как нам вообще удается их пережить. Зрители остались теми же зрителями, какими они и были, – искренними и откровенными, за что их и любят. Все тонкости теоретической подготовки оказались, мягко говоря, второстепенными, по сравнению с открытой душой и готовностью распахнуть ее еще больше.

Как и следовало ожидать, постановка «Весов» прозвучала достаточно метафорично. Болезненный, но необходимый процесс появления на свет нового существа, увы, зачастую утрачивает свою изначальную сакральность. Возможно, это относится и к созданию художественных произведений – картин, скульптур, книг и даже изящных безделушек, а также пьес и их сценических воплощений. Возможно, театр ищет новую шкалу ценностей для своих творений, да и для всей жизни, оставляя надежду в том числе и на рождение нового зрителя, какой бы иллюзией это ни казалось.

Сергей ГРИШУНОВ

Общаясь с актёрами напрямую, можно было научиться многому.

Премьерным спектаклем театр подчеркнул разнообразие своих постановок.

Фото С.Гришунова

«Ночь искусств» в ИКЦ: QR-коды вместо картин и эстетика пластики

Программа в ИКЦ была разделена на 13 частей, мы побывали на самых ярких из них.

Здесь собрались родители, дети, молодежь и представители старшего поколения. Встречала всех их интерактивная выставка «Код». На одной из стен были развешаны рамы, под стеклом которых находились QR-коды.

– На телефоне должен быть установлен распознающий их сканер. Под каждым QR-кодом, расположенным здесь спрятан один из выдающихся творцов. Познакомиться с творчеством Ван Гога, Энди Уорхолла, Челентано и Льва Толстого можно, наведя камеру телефона на «картину». Когда выскочит ссылка, переходим по ней в приложение YouTube, где будет представлено видео. В самом видео запечатлена жизнь, биография и творчество известного автора, – объяснила гид по выставке Оксана Брикса.

Далее публику ждало нечто, на первый взгляд пугающее и непонятное, но при более близком знакомстве – красивое и завораживающее. Название ему – пластический перформанс. Началось все довольно неожиданно, впрочем, как и закончилось: внезапно в холле погас свет, под звуки инструментальной музыки и неразборчивых песнопений, сопровождающихся игрой света, на середину помещения выбежали танцовщицы. Они передвигались по всему залу, совершая непредсказуемые телодвижения. В один момент движения, музыка и слова слились в единое целое, и стало не важно, понятна ли суть такого искусства: твои глаза и уши просто получали эстетическое удовольствие.

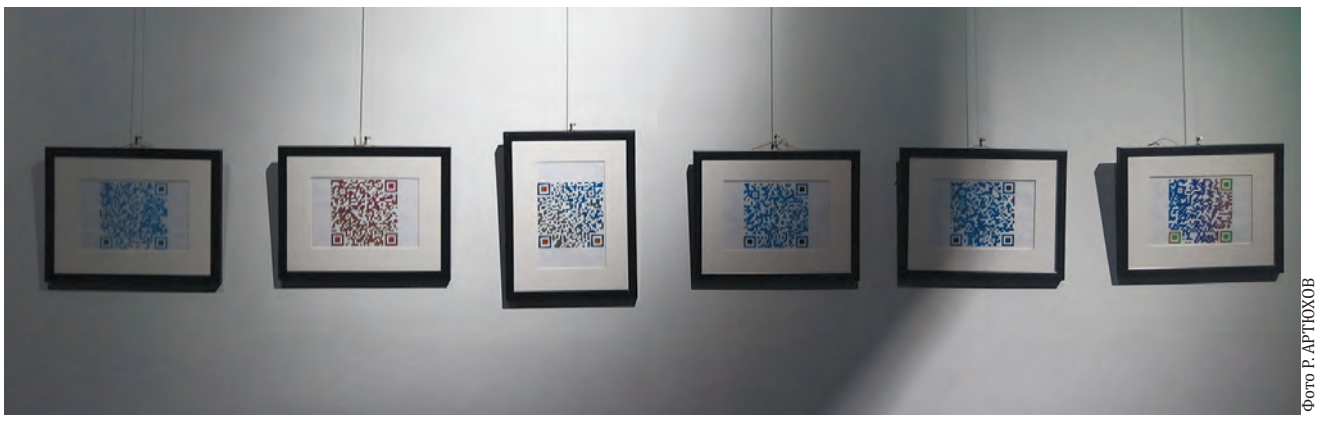

Фото Р. АРТЮХОВ

Зашифрованные в QR-коды ссылки вели публику в виртуальную галерею.

В большом зале проходил концерт трех калужских музыкальных коллективов. Его открыла группа «Гиндза», солистка которой чем-то напомнила Гвен Стефани. Далее выступили Silver Heads. Ребята разбавили собственный репертуар каверами на песни известных исполнителей. Приятными и расслабляющими мотивами закрыли концерт True Forest.

Цель подобных мероприятий и акций – ненавязчиво знакомить горожан с культурными проявлениями. Не зря вход на мероприятия, проходящие в рамках «Ночи искусств», как правило, свободный. Исходя из количества присутствующих на акции, их разношерстного контингента, у большинства горожан преобладает стремление к прекрасному. И это не может не радовать.

Роман АРТЮХОВ

Телефон рекламной службы 56-22-50

ДОМ МУЗЫКИ, ул. Кирова, 6

10 ноября 17.00 Проект «Бард-вагон»

13 ноября 19.00 «Мир гитары» представляет: Чон-Тон-Йе (Китай)

17 ноября 17.00 «Я с мамой на концерт» «Парад ударных инструментов»

23 ноября 19.00 Концерт группы Jazzatovband Солист Павел Селезнёв 6+

24 ноября 17.00 Юбилейный концерт ансамбля «Артель» 6+

28 ноября 19.00 Проект «Я с мамой – на концерт» Сказки с оркестром «Маленький принц» 12+

Справки по тел.: 72-32-71.

ГАЛЕРЕЯ Л. А. КЛИМЕНТОВСКОЙ ул. Театральная, 30

10 ноября в 16.00 – сольный концерт Юрия Качнова «Быть добру!». 16+ Стоимость билета 100 руб.

Справки по тел. 56-05-03.

КАЛУЖСКИЙ МУЗЕЙ ИЗОБРАЗИТЕЛЬНЫХ ИСКУССТВ

Усадьба Билибиных (ул. Ленина ,104)

До 13 января – выставка «Служители правосудия». 6+

ИОВЦ (ул. Ленина, 103)

До 25 ноября – выставка из фондов КМИИ «Отец и дочь. З. Серебрякова, Е. Лансере». 16+

До 18 ноября – выставка выпускников Тарусского художественно-промышленного училища «20 лет спустя». 6+

С 23 ноября по 13 января – выставка « Волшебный мир Анатолия и Зинаиды Тимофеевых». 16+

Справки по телефону: 56-28-30, 56-38-20

КАЛУЖСКАЯ ОБЛАСТНАЯ ФИЛАРМОНИЯ, ул. Ленина, д. 60

РЕПЕРТУАР НА НОЯБРЬ

9 пт 19:00 Большой концертный зал. Музыкально-поэтический спектакль «Демон». 300-400 руб. 6+

13 вт 19.00 Большой концертный зал. «Молодёжная симфония». 100 руб. 6+

14 ср 19.00 Музыкальная гостиная «Любовь и апельсины». Ансамбль скрипачей Тульской областной филармонии 200 руб. 6+

16 пт 19.00 Большой концертный зал. Концертная программа «Горизонт». 300-400 руб. 6+

18 вс 12.00 Большой концертный зал. «Барбоскины, или Тайна книжной полки». Детям до 3-х лет бесплатно. 1000-1200 руб. 0+

20 вт 19.00 Большой концертный зал. Олег Погудин. 1000-2200 руб. 6+

21 ср 19.00 Большой концертный зал. Ансамбль песни и пляски Донских казаков. 500-1300 руб. 0+

22 чт 19.00 Большой концертный зал. Литературно-музыкальная постановка «Супруги Каренины». 300-700 руб. 6+

25 вс 12.00 Большой концертный зал. Детское шоу «Ну, погоди!». Детям до 3-х лет бесплатно. 800-1300 руб. 0+

27 вт 19.00 Музыкальная гостиная. «Романса трепетные звуки». 200 руб. 6+

29 чт 19.00 Большой концертный зал. Хор Валаамского монастыря. Новая концертная программа «Есенин». 700-1300 руб. 6+

30 пт 19.00 Большой концертный зал. «Звезда фламенко» Росарио Толедос участием Хуана Кампальо (гитара) и Андреса де Херес (вокал). 300-800 руб. 6+

Справки по тел.: 55-40-88.

ГОРОДСКОЙ ДОСУГОВЫЙ ЦЕНТР ул. Пухова, 52

9 ноября в 14.30 – «Великое Стояне на Угре: Рождение российского суверенитета» – встреча-беседа. 7+

10 ноября в 18.00 – Танцевально-развлекательная программа «Хорошее настроение» – цикл вечеров отдыха.16+ (Платно)

Справки по тел. 551-225.

КАЛУЖСКИЙ ТЕАТР КУКОЛ ул. Кирова, 31

РЕПЕРТУАР НА НОЯБРЬ

10 суб., 11 воскр. в 11.00, 13.00 «Абрикосовое дерево» 4+

17 суб., 18 воскр. в 11.00, 13.00 «Колобок» 4+

24 суб., 25 воскр. в 11.00, 13.00 «Маленький Мук» 4+

Справки по тел.: 56-39-47

Паломническая служба ЕЛИСАВЕТА

17.11, с 21 на 22.11 (ночн. праздничная) К св. Матроне Московской, к чудотв. иконе «Всецарица». 1000 руб.
11.11, 9.12. Новый Иерусалим. Звенигород. 1200 руб.
18.11. Троице-Сергиева лавра. Вифанский и Черниговский скиты. Хотьково. Радонеж. 1300 руб.
25.11. Боровск. Пафнутьев монастырь. Высокое. Русиново. 900 руб.
2.12. Москва. Храм Христа Спасителя. Донской и Данилов монастыри. 1200 руб.
6-7.01. Рождество Христово в Дивеево. Муром. Цыгановка. Суворово. 5900 руб.

Наши телефоны: 8-910-862-91-93, 75-06-12.

Реклама. Инф. на момент публ. Услуги лицензированы

КАЛУЖСКИЙ ОБЛАСТНОЙ ДРАМАТИЧЕСКИЙ ТЕАТР, пл. Театральная, 1

РЕПЕРТУАР НА НОЯБРЬ

8 четверг ФИЛУМЕНА МАРТУРАНО 16+

9 пятница, 16 пятница, 22 четверг ХАНУМА 12+

10 суббота ЖЕНИТЬБА 12+

11 воскресенье ШОУ ДЛЯ НАСТОЯЩИХ ЛЕДИ 18+

13 вторник, 25 воскресенье КУРЬЕР ПРЕМЬЕРА 16+
14 среда ЕСЛИ ЛЮБИШЬ – НАЙДИ 12+

15 четверг БЕЗ ВИНЫ ВИНОВАТЫЕ 12+

16 пятница, 22 четверг (нач. в 18.30) ВЕСЫ ПРЕМЬЕРА 16+ МАЛАЯ СЦЕНА

18 воскресенье ИГРАЕМ В ДРУЖНУЮ СЕМЬЮ Марк Камолетти 16+

17 суббота №13 16+

20 вторник ВЕНЕЦИАНСКИЕ БЛИЗНЕЦЫ 16+

21 среда ИВАН ВАСИЛЬЕВИЧ: НАЗАД В БУДУЩЕЕ 16+

22 четверг (нач. в 12.00) УБИВЕЦ 16+ СЦЕНА ПОД КРЫШЕЙ

23 пятница ПРИМАДОННЫ, ИЛИ ШОУ ПРОДОЛЖАЕТСЯ 18+

24 суббота ПЯТЬ ВЕЧЕРОВ 16+

Московский театр оперетты

27 вторник ЛЕТУЧАЯ МЫШЬ 12+

27 вторник (нач. в 18.30) ОТЧАЯННЫЕ МЕЧТАТЕЛИ 12+ МАЛАЯ СЦЕНА

28 среда ЗА ДВУМЯ ЗАЙЦАМИ 16+

29 четверг ДОМ ВОСХОДЯЩЕГО СОЛНЦА 16+

РЕПЕРТУАР НА ДЕКАБРЬ

2 воскресенье ФИЛУМЕНА МАРТУРАНО 16+

4 вторник РОМЕО И ДЖУЛЬЕТТА 16+

5 среда ВЕНЕЦИАНСКИЕ БЛИЗНЕЦЫ 16+

6 четверг ПРИМАДОННЫ, ИЛИ ШОУ ПРОДОЛЖАЕТСЯ 18+

7 пятница ДИКАРЬ 16+

8 суббота ИГРАЕМ В ДРУЖНУЮ СЕМЬЮ 16+

9 воскресенье ШОУ ДЛЯ НАСТОЯЩИХ ЛЕДИ 18+

11 вторник ИВАН ВАСИЛЬЕВИЧ: НАЗАД В БУДУЩЕЕ 16+

12 среда КУРЬЕР 16+
13 четверг ТОРЖЕСТВЕННАЯ ТЕАТРАЛИЗОВАННАЯ ЦЕРЕМОНИЯ ОТКРЫТИЯ ГОДА ТЕАТРА В РОССИИ 16+

14 пятница ЧУЖОЙ РЕБЁНОК 16+

15 суббота Я ПОДАМ ТЕБЕ ЗНАК 16+

16 воскресенье ХАНУМА 12+

22 суббота (нач. в19.00) ОТЧАЯННЫЕ МЕЧТАТЕЛИ

28 пятница (нач. в 19.00) Научно-фантастический комикс 12+ МАЛАЯ СЦЕНА

23 воскресенье (нач. в19.00) ВЕСЫ

27 четверг (нач. в 19.00) Счастливая ночь в одном действии 16+ МАЛАЯ СЦЕНА

ДЛЯ ВАС, ДЕТИ!

21 (нач. в 14.00, 16.30), 22, 23, 25, 26, 27 (нач. в 11.00, 14.00, 16.30), 24, 28, 29, 30, 31 (нач. в 11.00, 14.00) ХРУСТАЛЬНЫЙ БАШМАЧОК Волшебная сказка в 2-х действиях 6+

Начало вечерних спектаклей в 18.30.
Касса работает с 9.00 до 19.00 без перерыва.
Справки по телефонам: 57-43-18, 56-39-48

Внимание! Конкурс!

Редакция газеты «Калужская неделя» проводит тематический конкурс «Лето–2018».

На конкурс принимаются фотографии и тексты к ним, рассказывающие о незабываемых моментах уходящего лета, – забавные, озорные, лирические.

Работы следует присылать **до 9 ноября** на электронную почту редакции nedelya@bk.ru, вместе с материалами соискатели должны обязательно указать свои контактные данные.

Присланные на конкурс фото и тексты оценит специальное жюри, результаты будут объявлены в конце ноября 2018 года.

Призеров и победителей конкурса «Лето – 2018» ждут подарки от наших спонсоров.

Душа бродяги

В добрые руки милый щенок

Возраст 3 месяца, обработана от паразитов, готовится к прививке. Длинноногая, с длинными ушами, весёлая и бодрая собака.

Если вы давно мечтали о друге, звоните: 8-910-707-17-08.

Калужская Неделя
Порядковый номер выпуска №44 (868)

ГАЗЕТА ЗАРЕГИСТРИРОВАНА УПРАВЛЕНИЕМ ФЕДЕРАЛЬНОЙ СЛУЖБЫ ПО НАДЗОРУ ЗА СОБЛЮДЕНИЕМ ЗАКОНОДАТЕЛЬСТВА В СФЕРЕ МАССОВЫХ КОММУНИКАЦИЙ И ОХРАНЕ КУЛЬТУРНОГО НАСЛЕДИЯ ПО ЦЕНТРАЛЬНОМУ ФЕДЕРАЛЬНОМУ ОКРУГУ ПИ № ФС1-80321К ОТ 10 МАЯ 2007 ГОДА. УЧРЕДИТЕЛЬ: "ГОРОДСКАЯ УПРАВА ГОРОДА КАЛУГИ" И "ГОРОДСКАЯ ДУМА ГОРОДА КАЛУГИ". ИЗДАТЕЛЬ: МБУ "РЕДАКЦИЯ ГАЗЕТЫ "КАЛУЖСКАЯ НЕДЕЛЯ". Редакция не несет ответственности за содержание рекламных материалов.

Адрес издателя, адрес редакции: Калуга, ул. Карпова, 10.
Тел. 565-575. Рекламная служба – тел. 56-22-50.
www.nedelya40.ru E-mail:nedelya@bk.ru.
Главный редактор В. С. Сахарчук.

Отпечатано в типографии ООО «ВМГ-Принт», 127247 Москва, Дмитровское шоссе, д. 100.
Тираж 50 000 экз. Заказ № Дата выхода: 08.11.18
Подписано в печать: по графику - 18.00, фактически - 18.00.

ЦЕНА СВОБОДНАЯ