Праздник в проруби стр. 14
Как Калуга отметила Крещение

Имени героев стр. 20
В честь кого названа улица в Калуге

Калужская Неделя

26 января 2017, №3

Об Анне Карениной споют
Премьеры и сюрпризы «Мира гитары»

стр. 31

www.nedelya40.ru

Калуга будет строить детские сады, школы и дороги

В ближайшие годы в областном центре в рамках федеральных целевых программ будут построены две новые школы, два детских сада и дорога от Правобережья до Шопино. Градоначальник Константин Горобцов назвал строительство новых объектов социального назначения главной задачей муниципалитета.

стр. 5

Фото С. Гришунова

Путин призвал Минсельхоз упростить процедуру выдачи кредитов фермерам

Президент России Владимир Путин заявил, что Минсельхоз обязан минимизировать бюрократию при выделении льготных кредитов аграриям. Об этом сообщается на сайте Кремля.

«Экономическая обоснованность (при выборе проектов в агросекторе для льготного кредитования) всегда, конечно, должна присутствовать, но бюрократия должна быть минимизирована», – заявил Путин на встрече с министром сельского хозяйства России Александром Ткачевым.

В свою очередь министр доложил президенту о запуске в 2017 году беспрецедентного нового проекта льготного кредитования. Министр подчеркнул, что объем программы составляет около 23 млрд руб.

Владимир Путин также отметил рост показателей агропромышленного комплекса России в 2016 году на 4%.

«О результатах работы селян мы говорим в последнее время часто и с удовольствием. Есть повод их поздравить с результатами. Не все эти результаты еще обобщены за прошедший год, но уже за 11 месяцев можно констатировать, что рост более 4%», – сказал президент. В свою очередь Ткачев поблагодарил Путина за господдержку АПК.

Строительство Дворца спорта в Калуге начнётся весной

К весне должны быть проведены торги по поиску подрядной организации, которая займётся строительством Дворца спорта в Калуге. Об этом сообщила ТРК «Ника» по итогам заседания областного правительства.

Вся работа с документацией будет закончена к марту, а сам спортивный объект планируется возвести за 18 месяцев. Проект Дворца спорта, разработанный институтом «Омскгражданпроект» и прошедший экспертизу, представляет собой четыре объекта, связанные друг с другом переходами.

По информации министерства спорта Калужской области, новый спортивный объект будет состоять из трёх основных блоков. Первый – ледовая арена с трибунами на три тысячи мест, где будут проходить соревнования по хоккею и фигурному катанию. Здесь же будут залы для силовой подготовки, акробатики и хореографии, теоретический класс и музей спортивной славы. Второй блок – водный комплекс с двумя бассейнами (50- и 25-метровыми), один из которых будет приспособлен для прыжков в воду. В этом же блоке разместится и универсальный спортзал, а также зал для сухого плавания. В третьем блоке будут расположены кафе с обеденным залом на 250 мест, гостиница для спортсменов и конференц-зал. Дворец спорта оборудуют подземной стоянкой на 372 парковочных места.

Подготовил Денис РУДОМЕТОВ

На месте стадиона “Центральный” через полтора года появится современный спортивный центр для всех горожан.

Константин Горобцов: «Принятые на съезде решения станут полезными для калужан»

Городской Голова Константин Горобцов в составе делегации Калужской области участвовал в завершившемся в Москве XVI съезде Всероссийской политической партии «Единая Россия».

– Для муниципалитетов и регионов стал важным первый день съезда, во время которого работали семь дискуссионных площадок, обсуждавших проекты и программы, которые сейчас реализуются на территории всей страны. Население видит работу партии именно через осуществление этих партийных программ, призванных быть полезными для каждого жителя нашей страны. Нам удалось уточнить для себя несколько вопросов, в частности, что касается изменения налогообложения и вообще всей налоговой политики подоходных налогов. В результате предстоящих изменений у нас в бюджете появится дополнительное подспорье, что даст возможность реализовать ряд муниципальных проектов, – поделился своими впечатлениями о работе съезда Константин Горобцов. – В ходе пленарного заседания очень полезно было услышать, что расширяются государственные программы, связанные с благоустройством городов, – выделяются денежные средства на ремонт дворовых территорий, строительство школ и детских садов, в дорожный фонд. Все будет прописано в программе партии, а значит, реализоваться. Для Калуги это очень важно. Теперь, определившись с приоритетами, можно говорить с горожанами о конкретных делах на ближайшие пять лет. Мы постараемся принятые на съезде решения сделать полезными для каждого жителя Калуги.

Депутат Государственной Думы Николай Любимов (слева) и Городской Голова Калуги Константин Горобцов во время работы съезда.

Губернатор области Анатолий Артамонов подписал постановление Правительства Калужской области «Об установлении величины прожиточного минимума на душу населения и по основным социально-демографическим группам населения Калужской области за четвертый квартал 2016 года». Величины данного показателя установлены в следующих размерах: на душу населения – 9349 рублей, для трудоспособного населения – 10 063 рубля, для пенсионеров – 7808 рублей, для детей в возрасте до 15 лет включительно – 9103 рубля.

Константин Горобцов будет консультироваться с краеведами по застройке в исторической части Калуги

На встрече с группой краеведов областного центра, состоявшейся в четверг, 19 января, Городской Голова Константин Горобцов предложим им проводить совместные консультации о будущей застройке в исторической части города.

Фото И. Рулева

Мнение краеведов обещают учитывать при строительстве в исторической части города.

Градоначальник также отметил, что принятая несколько лет назад муниципальная программа «Старый город» не исключена из основных направлений развития Калуги, несмотря на отсутствие необходимого финансирования ее мероприятий.

– Мы эту программу сохраняем и при благоприятных экономических условиях будем вкладывать в нее средства, – сказал Константин Горобцов.

Однако, по словам Городского Головы, даже сейчас благодаря другим источникам удается проводить различные работы по реставрации или ремонту наиболее значимых архитектурных сооружений.

– Этой проблемой озабочены и в организационном комитете по подготовке празднования 650-летия Калуги, созданном на федеральном уровне и возглавляемом вице-премьером Дмитрием Козаком. План мероприятий уже предусматривает реставрацию значительного числа фасадов зданий, в том числе по Воскресенской и другим историческим улицам. Я уверен, что к юбилею он будет выполнен, – сказал Константин Горобцов.

Отвечая на вопрос о возможности приведения в порядок некоторых знаковых для города старых купеческих домов, Городской Голова обратил внимание на уже имеющийся положительный опыт муниципалитета в переселении калужан из домов-памятников, находящихся в аварийном состоянии, и последующей передаче их собственникам для коммерческого использования с одновременным сохранением охранных обязательств.

Касаясь судьбы исторического дома Ципулина на улице Подвойского, Константин Горобцов распорядился о проведении необходимой работы по включению его в реестр культурного наследия и историко-культурной экспертизы, что в дальнейшем поможет осуществлению в доме ремонта и реставрации.

Краеведы обратились к градоначальнику с просьбой учесть их пожелания при будущих работах по благоустройству Березуйского оврага. Это, прежде всего, сохранение его в максимально естественном виде и минимальное вмешательство человека в существующий природный ландшафтный памятник. Городской Голова заверил их, что в соответствии со своим статусом этот объект защищен от возможности какого-либо строительства на его территории капитальных сооружений.

Константин Горобцов отметил конструктивность состоявшейся встречи.

ДОСЛОВНО

Уверен, что мы будем встречаться и дальше. Готов держать краеведов в курсе всех интересующих вас подробностей в сфере архитектуры и градостроительства, и если в этом будет необходимость, проводить наши встречи непосредственно на объектах культурного наследия.

Городской Голова города Калуги Константин Горобцов

Николай АКИМОВ

Областной центр продолжит программу переселения из аварийного жилья

Градоначальник Константин Горобцов потребовал точного соблюдения сроков реализации областной адресной программы по переселению граждан из аварийного жилищного фонда. Этот вопрос обсуждался на рабочем совещании в Городской Управе, состоявшемся в понедельник, 23 января.

Общая площадь расселенного аварийного жилья в городе составит более 29 тыс. кв. м.

– Программа должна быть выполнена однозначно, сегодня следует рассчитать четкий алгоритм ее завершения, – подчеркнул Константин Горобцов. – Только после этого мы сможем войти в формирующуюся сейчас государственную программу по расселению аварийных домов, признанных таковыми после 2012 года.

Начальник управления жилищно-коммунального хозяйства Сергей Струев, рассказывая о реализации областной адресной программы по переселению граждан из аварийного жилищного фонда, отметил, что в нее были включены 123 многоквартирных дома с общей площадью 31 071,50 кв. м, признанные аварийными до 1 января 2012 года. В них проживали 2122 человека. 11 домов были исключены из списка аварийного жилищного фонда по решениям Калужского районного суда.

В 2014 и 2015 годах расселены 95 аварийных домов общей площадью более 28 тыс. кв. м, для чего было приобретено 720 квартир. В 2016 году приобретены 23 квартиры для завершения переселения граждан из пос. Куровской. Кроме того, выплачены денежные средства 29 собственникам, а на основании судебных решений девяти собственникам средства будут перечислены в 2017 году.

Фото И. Рулева

– 112 домов, признанных аварийными до 1 января 2012 года, должны быть расселены по условиям программы до сентября текущего года. Общая площадь расселенных аварийных домов составит более 29 тыс. кв. м, – сказал Сергей Струев.

В областном центре 128 домов признаны аварийными после 1 января 2012 года, из них 101 подлежит сносу, 27 – реконструкции. Их общая площадь – более 56 тыс. кв. м. Предполагается, что дальнейшая программа по ликвидации аварийного жилищного фонда также будет осуществляться при софинансировании бюджетов всех уровней.

Материалы полосы подготовил Николай АКИМОВ

43 млн 119,2 тыс. рублей субсидий из федерального бюджета выделено казне Калужской области по программе «Жилище». Деньги будут направлены на социальные выплаты молодым семьям на приобретение или строительство жилья. Соответствующее распоряжение опубликовано на сайте Правительства РФ. Всего на улучшение жилищных условий молодых семей на 2017 год выделено 4,234 млрд рублей.

Градоначальник предложил свою помощь в борьбе с нерадивыми управляющими компаниями

Жалобы от жителей по уборке дворов и проезжей части стали предметом обсуждения на планерке в Городской Управе в понедельник, 23 января.

– Управляющие компании должны осуществлять уборку, не дожидаясь жалоб калужан в ГЖИ, – сказал Константин Горобцов. – Однако список адресов, где она не ведется, не уменьшается.

За прошлую неделю жилищной инспекцией было выдано управляющим компаниям 65 предписаний на устранение обнаруженных недостатков в уборке дворов от снега и крыш от наледи.

– Там, где были жалобы, ничего не устраняется. У нас почти три тысячи дворов нуждаются в уборке, – считает градоначальник. – Необходимо активнее использовать возможности административно-технических комиссий, управления делами, чтобы они вели претензионную работу с управляющими компаниями. Я даже сам могу обратиться в жилищную инспекцию с жалобой, чтобы показать пример, а потом дойдем до суда, предоставим фотографии и видеоматериалы и добьемся решения в пользу калужан. После этого будем разбираться с управляющими компаниями: почему они не убираются и как они вообще могут управлять своим фондом.

Константин Горобцов также рекомендовал водоканалу проанализировать все слабые места, чтобы впредь не допустить аварий, подобных тем, что случилась на прошлой неделе в Турынино, когда был поврежден водовод.

– Население относится к этому очень критично, – сказал градоначальник. – Таких случаев быть не должно.

Кстати, большое количество жалоб и обращений в региональную жилищную инспекцию на неудовлетворительную уборку придомовых территорий в областном центре обсуждалось в понедельник и на заседании регионального правительства. Как сообщает пресс-служба Правительства области, осмотр ряда улиц Калуги подтвердил некачественную уборку тротуаров и дворовых площадок от снега, а также наличие наледи на кровлях жилых домов. По результатам проверки составлены акты, управляющим компаниям выданы предписания по устранению выявленных нарушений. Штраф за невыполнение лицензионных требований может составить до 250 тысяч рублей.

Фото В. Продувнова

Население призвали активно жаловаться в жилищную инспекцию на управляющие организации, не осуществляющие уборку дворов от снега.

Отметив важность допуска общественности к проверке качества работы коммунальщиков, Анатолий Артамонов потребовал ужесточить требования к нерадивым управляющим компаниям.

– Нужно безжалостно лишать лицензии недобросовестные управляющие компании, а их количество сократить в десять раз. Тогда они будут работать, и нам легче будет их контролировать, – считает губернатор.

Николай АКИМОВ

Калужанам передали андреевский флаг с «Миража»

Наша делегация во главе с исполняющим обязанности начальника управления экономики и имущественных отношений Романом Евстратовым побывала на корабле Черноморского флота «Мираж», базирующемся в Севастополе, и получила возможность оценить результаты ремонтных работ, проведенных здесь при содействии калужан.

Один из символов славы российского военно-морского флота передан в Городскую Управу.

Команда “Миража” довольна сотрудничеством с калужанами!

Сюда также привезли оборудование, необходимое для нормальной жизнедеятельности экипажа, приобретенное по просьбе командира корабля с помощью представителей калужского бизнес-сообщества – Фонда муниципального развития города Калуги в лице исполнительного директора Сергея Толстова и директора ЗАО «Астрал» Игоря Чернина.

9 января «Миражу» исполнилось 30 лет, но он остается в строю. В последние месяцы минувшего года на корабле проведен капитальный ремонт двигателей, а в сентябре в сухом доке предстоят профилактические мероприятия днища и прочих важных конструктивных его частей.

Корабль по-прежнему несет службу и готов к выполнению новых боевых задач.

В знак благодарности за возобновленную шефскую помощь со стороны калужан экипаж передал Городскому Голове Калуги Константину Горобцову андреевский флаг с вышитой на нем дарственной надписью.

В совместных планах калужского муниципалитета и командования подразделения, в которое входит малый ракетный корабль «Мираж», организация экскурсионных туров для детей и молодежи с целью ознакомления с морской воинской службой. Это станет реальным вкладом в актуальное дело военно-патриотического воспитания.

Кроме того, если кто-то из калужан в рамках своих отпусков или иных поездок в Крым захочет побывать на корабле «Мираж», им будет оказано всестороннее содействие в ознакомлении с боевой единицей Черноморского флота, с ее историей и боевыми страницами дня сегодняшнего. Дружеские связи Калуги с экипажем малого ракетного корабля «Мираж» продолжают крепнуть.

Сергей ГРИШУНОВ

До окончания работы выставки полотна Петера Хесса «Сражение под Малоярославцем 12 октября 1812 года» в музее изобразительных искусств остается всего четыре дня. Масштабная композиция, созданная выдающимся мастером батальной живописи Петером Хессом (1792–1871), представляет огромный интерес и как исторический документ, и как памятник эпохи. Ее экспонирование проходит в рамках Дней Эрмитажа в Калуге.

Константин Горобцов: «Для развития Калуги нам необходимо максимально использовать федеральные целевые программы»

Об этом градоначальник заявил на рабочем совещании в Городской Управе, состоявшемся 23 января, по результатам обсуждения вопроса участия областного центра в реализации федеральных целевых программ по строительству инфраструктурных объектов.

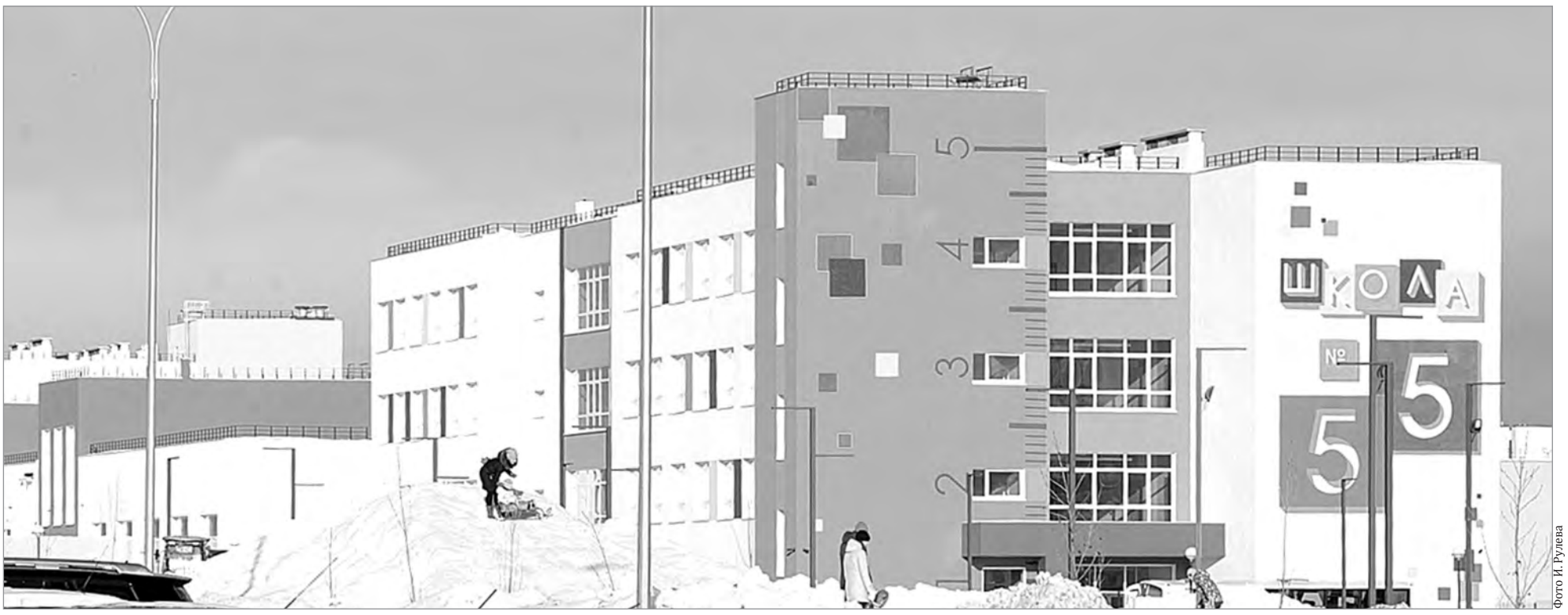

Фото И. Рулева

Новая школа в «Кошелев проекте», построенная впервые за 20 лет в 2016 году в рамках государственной программы, стала самой современной в области.

Городской Голова Константин Горобцов считает необходимым обязательное продолжение в Калуге строительства объектов социальной инфраструктуры. В ближайшем году ими должны стать автодорога от улицы Генерала Попова до Шопино, два детских сада и школа на Правом берегу. В перспективе также должно начаться строительство школы и в микрорайоне Кубяка. Градоначальник поручил управлению архитектуры начать формировать соответствующую заявку на 2018 год.

ДОСЛОВНО

Это должно стать основным смыслом работы соответствующих управлений муниципалитета на ближайшие два года. Я поручил управлениям муниципалитета провести необходимую работу по определению подрядчиков на будущих объектах социальной сферы и ежемесячно следить за ходом строительства.

Городской Голова города Калуги Константин Горобцов

Рассказывая о реализации федеральных целевых программ по строительству инфраструктурных объектов, заместитель Городского Головы – начальник управления архитектуры, градостроительства и земельных отношений Дмитрий Денисов сообщил, что Калуга продолжит участвовать в федеральной целевой программе «Жилище» на 2015–2020 годы, подпрограмме «Стимулирование программ развития жилищного строительства субъектов Российской Федерации», и площадь введённых в эксплуатацию объектов жилищного назначения составит в 2017 году порядка 240,0 тыс. кв. м.

Также в 2017 году субсидии получат масштабные городские стройки объектов социального назначения. Это детский сад на 350 мест в «Кошелев проекте», детский сад на 280 мест и школа на 1000 мест в «Веснушках», автодорога с асфальтовым покрытием «Правый берег – Шопино». Продолжится и строительство школы на ул. 65 лет Победы. В настоящее время на объекте ведутся подготовительные работы, связанные с вывозом насыпного грунта, временным присоединением к инженерным сетям, устройством временных дорог, ограждением строительной площадки

Николай АКИМОВ

Что построено в Калуге по федеральным целевым программам

✓ **Детский сад в п. Молодежный**. Введен в эксплуатацию в 2010 г. – Федеральная целевая программа «Жилище» на 2002–2010 годы

✓ **Детский сад ул. 65 лет Победы, мкрн. Правобережье.** Введен в эксплуатацию в 2013 г. – Федеральная целевая программа развития образования на 2011–2015 годы (договор с МВД России)

✓ **ФОК на Грабцевском шоссе.** Введен в эксплуатацию в 2015 г. – Федеральная целевая программа «Развитие физической культуры и спорта в Российской Федерации на 2006–2015 годы»

✓ **Детский сад № 1, мкрн. «Кошелев проект».** Введен в эксплуатацию в 2015 г. – Федеральная целевая программа «Развитие образования» на 2013–2020 годы

✓ **Магистральная улица районного значения и улицы в жилой застройке по адресу: ул. Верховая.** Ввод в эксплуатацию – 2017 г. – Федеральная целевая программа «Жилище» на 2015–2020 годы

Что построят в Калуге по федеральным программам

✓ **Детский сад № 2** на 350 мест, расположенный по ул. Верховой

✓ **Реконструкция автодороги с асфальтовым покрытием «Правый берег – Шопино»** протяженностью 4,5 км

✓ **Детский сад на 280 мест в районе д. Чижовка** – Федеральная целевая программа «Жилище» на 2015–2020 годы, подпрограмма «Стимулирование программ развития жилищного строительства субъектов Российской Федерации» на 2017 г.

✓ 2017 год – **общеобразовательная школа** на 1000 мест в микрорайоне «Веснушки»

✓ 2018 год – **строительство средней общеобразовательной школы на 1000 мест** в новом микрорайоне массовой застройки «Правобережье» – Федеральная целевая программа «Развитие образования» на 2016–2020 годы.

В школе № 15 Калуги впервые прошел межрайонный турнир по флорболу. Это командный вид спорта из семейства хоккея, который играется на твёрдом ровном покрытии пластиковым мячом, удары по которому наносятся специальной клюшкой. В турнире приняли участие школьники 2004–2006 годов рождения со всей области. По итогам матчей 1-е место завоевала команда из Жуковского района, 2-е и 3-е места достались учащимся школы № 15.

Город будет развивать туристическую инфраструктуру

24 января в Городской Управе города Калуги состоялось совещание по вопросам развития туризма на территории муниципального образования.

В его работе приняли участие Городской Голова Калуги Константин Горобцов и министр культуры и туризма Калужской области Павел Суслов.

Участниками совещания была отмечена необходимость усовершенствования туристической инфраструктуры города, создания комфортных условий пребывания жителей и гостей областного центра, активизации работы с объектами туриндустрии города и осуществления деятельности по продвижению Калуги на международном туристском рынке и внутри России с целью увеличения туристских потоков.

Вопросы развития туризма в Калуге обсудили Городской Голова Константин Горобцов и региональный министр культуры и туризма Павел Суслов.

В Калуге сформирована Молодёжная палата

21 января завершился конкурс по отбору кандидатов в члены Молодёжной палаты при Городской Думе города Калуги. Конкурсная комиссия рассмотрела заявки кандидатов из числа студенческой и рабочей молодежи Калуги.

Представленные кандидатами проекты затрагивали вопросы патриотического и духовно-нравственного воспитания, развития физической культуры и спорта, доступности жилья и льгот для молодых специалистов и молодых семей, трудоустройства молодёжи, развития донорского и поискового движений в нашем городе.

Председатель конкурсной комиссии Глава городского самоуправления Александр Иванов отметил важность и актуальность всех представленных проектов.

– Отрадно, что в новый состав Молодёжной палаты войдут активные и целеустремлённые представители молодого поколения, неравнодушные к судьбе родного города и его жителей, – подчеркнул Александр Иванов. – Уверен, что так же, как и их предшественники, ребята будут участвовать в работе волонтёрского движения, оказывать помощь пожилым людям и детям, находящимся в трудной жизненной ситуации, пропагандировать в молодёжной среде спорт и здоровый образ жизни.

По итогам трех туров отбора в новый состав Молодёжной палаты вошли 25 кандидатов, представителей высших и средних специальных учебных заведений города: Калужского государственного университета, МГТУ имени Н. Э. Баумана, МСХА имени К. А. Тимирязева и других, а также калужских предприятий, в том числе заводов КЗТА, КЭМЗ и «Фольксваген».

Молодёжная палата нового созыва приступила к работе 24 января, на первом заседании избран председатель палаты и представитель в Молодёжном парламенте Калужской области. Председателем стал Михаил Соколов, учитель физики и информатики областного центра образования (на снимке), представителем в Молодёжном парламенте – Павел Гладышев, студент КФ МГТУ им. Н. Э. Баумана.

Новый председатель Молодёжной палаты представлен депутатам на заседании Городской Думы 25 января.

Как заставить оплачивать долги за жилищно-коммунальные услуги?

За прошедший год общий долг за услуги ЖКХ в Калуге на конец 2016 года составил почти 800 миллионов рублей. Между прочим, 800 миллионов – это годовой бюджет города на жилищно-коммунальное хозяйство.

Из-за неплатежей ресурсоснабжающие организации не получают денег для компенсации собственных затрат, на их балансе нет средств для модернизации старого оборудования, что в свою очередь оказывает прямое влияние на качество услуг и вызывает недовольство потребителей. Получается замкнутый круг.

Что делать с неплательщиками, как заставить их рассчитаться по долгам? Какой способ самый действенный и, главное, законный? На эти и другие вопросы отвечает генеральный директор компании «ЖКХ Сервис40» Игорь Подов.

– Игорь Сергеевич, почему люди не платят за услуги ЖКХ?

– Есть несколько причин. Во-первых, тарифы за коммуналку растут. Во-вторых, качество предоставляемых услуг зачастую не соответствует заявленной цене. В-третьих, задержка платежей случается, потому что собственник просто забыл заплатить. Часто это касается владельцев нескольких квартир, в Калуге такая ситуация не редкость.

Вместе с тем 60% населения добросовестно оплачивает услуги ЖКХ, из них пенсионеры и льготники составляют 22%. В категории злостных неплательщиков, а это 7% населения, долг от 5 месяцев и больше, пенсионеры и льготники составляют лишь 0,3%, в списках должников основная составляющая у граждан, имеющих достаток, свой бизнес.

– Что можно предпринять по отношению к неплательщикам? Как их заставить платить?

– Самым действенным способом, по статистике, является отключение системы отведения, или, понятным языком, канализации, путем установки заглушки.

– Подождите, а это вообще законно?

– Законность ограничения водоотведения должнику коммунальных услуг уже не вызывает сомнения. Постановление Правительства РФ от 06.05.2011 № 354 «О предоставлении коммунальных услуг собственникам и пользователям помещений в многоквартирных домах и жилых домов», статья 119, говорит, что «в случае непогашения задолженности по оплате коммунальной услуги в течение 20 дней со дня доставки потребителю указанного предупреждения (уведомления) предоставление ему такой коммунальной услуги может быть сначала ограничено, а затем приостановлено. Расходы на взыскание задолженности взыскиваются с должника. Включение расходов на взыскание задолженности в стоимость платы за содержание следует из п. 28–29 постановления Правительства РФ № 491 от 13.08.2006 о Правилах содержания общего имущества в многоквартирных домах»

Так что отключать канализацию неплательщикам можно. Жильцы в некоторых регионах даже жалобы в прокуратуру писали, но действия были признаны законными.

– Сколько нужно задолжать, чтобы была принята такая крайняя мера?

– По закону можно устанавливать заглушку уже после того, как не оплачены два расчетных периода, то есть примерно три месяца. Постановлением правительства установлен порядок уведомления должника. Необходимо за 20 дней уведомить его через курьера или почтой, а если он не оплатит – в этом случае устанавливается заглушка. Холодную воду по закону перекрывать нельзя, а вот канализацию – можно. Мы вполне можем помочь в этом управляющим организациям

– Какой интерес у управляющей компании работать с вами?

– Наши основные цели совпадают – улучшение платежной дисциплины пользователей коммунальных услуг. Заглушки действуют больше как психологический фактор. Но есть и материальная заинтересованность. Законодатели усилили ответственность и юридических лиц в виде штрафных санкций (за первые два месяца просрочки управляющие компании, водоканалы и теплоснабжающие организации должны будут заплатить штрафы по ставке 1/300 ставки рефинансирования, с 3-го месяца – 1/170, а с 4-го – уже 1/130 ставки рефинансирования, что составляет 30% годовых. Таким образом, становится невыгодным сам факт накопления задолженности и поставщикам услуг.

Услуги «ЖКХ Сервис 40» управляющая компания оплачивает после того, как должник закрыл долг и за счет должника.

– Как происходит процедура отключения канализации должнику? Что делать, если он не пустит в квартиру?

– Не нужно никуда заходить. Заглушка устанавливается точечно неплательщику с крыши здания через общий стояк. Таким образом, канализационные массы останавливаются внутри квартиры. При этом сам стояк продолжает функционировать в штатном режиме, стоки со всех квартир продолжают выводиться.

– Это же, наверное, очень дорого?

– Конечно, и оборудование дорогое, и сам процесс установки или демонтажа заглушки. Но платить за все будет должник. В постановлении правительства РФ от 13.08.2006 № 491, в котором содержатся правила использования общего имущества в домах, указано, что расходы за взыскание задолженности должны также включаться в оплату должнику.

Если же кто-то попытается самостоятельно снять заглушку, то это будет расцениваться как собственноручное и своевольное вмешательство в общедомовые коммуникации.

Уполномоченный по правам человека в Калужской области Юрий Зельников теперь будет ежемесячно принимать граждан в библиотеке им. В. Г. Белинского. На личный прием можно прийти каждую последнюю среду месяца с 11.00 до 13.00 по адресу: г. Калуга, ул. Луначарского, д. 6 в Калужскую областную научную библиотеку им. В. Г. Белинского, кабинет юриста (3-й этаж). Предварительная запись – по телефону (4842) 57-92-11.

Александр Иванов: «Городская Дума задаёт вектор развития Калуги»

28 января исполнится 20 лет с тех пор, как состоялось первое заседание сформированной Городской Думы Калуги. О том, какую эволюцию прошел за это время представительный орган города, какие задачи сегодня решает, корреспонденту «Калужской недели» рассказал Глава городского самоуправления города Калуги Александр Иванов.

Александр Иванов: "Ежегодно депутатами в Калуге проводится большая работа, направленная на развитие города".

РАБОТА НА БЛАГО ЖИТЕЛЕЙ

– Александр Георгиевич, поздравляем вас и всех депутатов со знаковым событием. Очевидно, что за 20 лет местное самоуправление в Калуге изменилось. Какой путь прошла за это время Городская Дума?

– Городское самоуправление в Калуге прошло эволюционный путь и претерпело качественные изменения. За 20 лет работы Думы интересы калужан отстаивали и избирались депутатами 74 человека, многие – по несколько раз, а Марина Ставиская является депутатом все пять созывов. Сергей Зеленов, Александр Одиночников и я избирались четыре раза.

Депутаты всех созывов – это люди энергичные, интересные и харизматичные. Калужане оказали им доверие, и все плодотворно работали в своих округах. Хочется поблагодарить наших депутатов всех созывов за активную работу по улучшению качества жизни в нашем городе, весомый вклад в развитие местного самоуправления в новейшей истории.

За время работы Думы депутатами было принято более 5 тысяч решений и постановлений, проведено 475 заседаний. Если в 1997 году в городе создавались и упорядочивались законотворческая и нормотворческая базы, то сейчас мы их совершенствуем, действуя в рамках федерального законодательства. У нас есть действенный рычаг в виде законодательных инициатив, за все время их было представлено 48, многие поддержаны.

Суть законотворческой деятельности заключается в инициировании и принятии решений, меняющих нашу жизнь к лучшему.

Сегодня необходимо, чтобы федеральные структуры прислушивались к муниципалам в части правоприменительной практики принимаемых ими законов, чтобы они не пробуксовывали на местах и не вступали в противоречия с нашими решениями. В этой связи мы недавно встречались с нашими депутатами Государственной Думы и внесли свои предложения, которые, я рассчитываю, будут обсуждены.

В начале истории современной Городской Думы в ней было 23 депутата, затем 25, сейчас мы работаем в многопартийном формате, когда 25 депутатов избраны по округам, а десять – по партийным спискам. В депутатском корпусе представлены пять парламентских партий. В Думе создано четыре профильных комитета и три депутатские комиссии, в создании которых приветствуется инициатива депутатов.

Наш наиболее действенный инструмент – контроль за деятельностью должностных лиц исполнительно-распорядительной власти муниципалитета. Для этого проводятся «часы контроля», на которых рассматриваются злободневные вопросы, поступающие от жителей. Мы приглашаем для отчетов всех руководителей, и они выступают перед депутатами, следовательно, и перед всем населением, интересы которого мы отстаиваем. Мы работаем на благо жителей, и вектор депутатской работы направлен на развитие нашего города.

По своему опыту могу сказать, что работа депутатами ежегодно ведется очень насыщенная. В этом созыве их активность еще более возросла, в чем я вижу положительный результат прошедшего года.

ПИШЕМ СВОЮ ИСТОРИЮ

– Будут ли депутаты отмечать памятную дату?

– 18 января состоялось заседание Думы, на котором я выступил с отчетом, где особое внимание уделил 20-летию Городской Думы, выразил слова благодарности депутатам всех созывов за их вклад в развитие местного самоуправления.

Сейчас мы думаем над тем, как показать историю местного самоуправления в нашем городе, в том числе дореволюционного, может быть, открыть в ней новые неизвестные страницы, создать галерею всех избранных депутатов. В Калуге регулярно проводится краеведческая конференция, и одна из тем ближайшей тоже будет посвящена истории местного самоуправления.

ОТВЕТСТВЕННОСТЬ ПЕРЕД ИЗБИРАТЕЛЯМИ ЗАСТАВЛЯЕТ НЕ РАССЛАБЛЯТЬСЯ

– Какие задачи сейчас стоят перед Городской Думой, и как она их решает?

– У нас в городе за последние годы сложился четкий алгоритм формирования предложений по благоустройству. Это, кстати, созвучно линии послания Президента Федеральному Собранию, призвавшего на местах прислушиваться к предложениям людей. За последние три года сложилась такая практика: обращения жителей к депутатам по округу, аккумулирование предложений и выстраивание их в приоритетном порядке, обсуждение на ТОСах, направление в управление городского хозяйства, проведение работ, контроль жителей и депутатов за ходом работ и их приемка.

Мы стараемся уделять внимание каждому округу и их равномерному развитию в целом.

В прошлом году по просьбам жителей продолжили установку спортивных тренажерных комплексов, принимали меры по укреплению общественной безопасности. Представителями всех депутатских фракций был поддержан ремонт детских садов. Эта работа продолжится также в 2017 году. В прошлом году была впервые за 20 лет введена в эксплуатацию новая школа в микрорайоне «Кошелев». В бюджете 2017 года, который является социально ориентированным, заложены средства по проектированию двух детских садов – в районе Чижовки и Верховой.

Мы стараемся медленно, но верно продвигать решение актуальных городских проблем, думая о перспективе.

Наш главный ориентир – 650-летие Калуги. По-прежнему в планах подготовки к нему остается строительство Дворца спорта, благоустройство сквера Волкова. Надеюсь, что будет возобновлена тема строительства других объектов. Обязательно продолжится благоустройство дворовых территорий, будут устанавливаться новые арт-объекты.

По итогам прошлого года каждый депутат Городской Думы подготовил свой отчет о том, что он сделал. Это не является из официальной обязанностью, но ни один из депутатов не отказался от отчета. С отчетами можно познакомиться на сайте Городской Думы, с ними депутаты выступят в своих округах перед избирателями на конференциях ТОСов. Это для них еще и экзамен перед коллегами.

Ответственность перед избирателями заставляет депутатов Городской Думы не расслабляться, грамотно расставлять реперные точки, чтобы через пять лет мы встретились и нам не было стыдно, мы могли предъявить положительные результаты.

– Спасибо! От редакции «Калужской недели» мы поздравляем вас и всех депутатов с памятной датой в истории городского самоуправления и желаем дальнейшей продуктивной работы!

Беседовал
Николай АКИМОВ

Калужская область вошла в группу лидеров рейтинга регионов-инноваторов

Калужская область заняла шестое место в группе лидеров рейтинга инновационных регионов России.

Около 20% предприятий и компаний региона можно считать инновационными, отмечается в сообщении агентства ТАСС.

Всего в группу сильных регионов-инноваторов вошли 11 субъектов РФ. Первую тройку сформировали Москва, Санкт-Петербург и Татарстан.

Рейтинг строился исходя из 29 индикаторов в рамках трех разделов – «Научные исследования и разработки», «Инновационная деятельность», «Социально-экономические условия инновационной деятельности», нововведением этого года стали шесть дополнительных индикаторов, объединенных в еще один смысловой блок – раздел «Инновационная активность региона».

Ключевым направлением инновационного развития Калужской области стало развитие кластеров. В регионе уже создано около десятка таких объединений. По инновационным проектам лидирует фармацевтический кластер, в который входит 60 компаний, выпускающих более 50 наименований лекарственных средств. Напомним, в 2016 году объем готовых лекарственных форм калужского кластера составил более 12 млрд рублей, по сравнению с 2015 годом этот показатель вырос в 2,5 раза.

Подготовил
Денис РУДОМЕТОВ

В культурно-досуговом центре женской калужской исправительной колонии № 7 прошел праздник, посвященный Дню почерка. Психолог колонии рассказала осужденным о связи почерка с внутренним состоянием человека, о графологическом методе изучения личности и современных открытиях в данной области. С желающими провели тесты «Почерк и характер», конкурс «Почерк как искусство».

Работа совета дома зависит только от инициативы собственников

За работой управляющих компаний важно следить пристально, чтобы интересы собственников квартир были защищены. Своеобразным посредником между ними и управляющей организацией выступает совет дома. Он проследит, чтобы услуги предоставлялись в полном объеме, в указанные сроки и соответствовали заявленному качеству. «Калужская неделя» разбирается в вопросах организации совета многоквартирного дома.

Жилищный кодекс о совете дома

Несмотря на то что самые важные решения принимаются только на общем собрании собственников помещений, для обсуждения текущих вопросов Жилищный кодекс РФ обязывает собственников выбрать совет многоквартирного дома и его председателя.

Такой совет может действовать только в конкретном доме. Выбрать один совет на два или три дома нельзя, это запрещено законом. А вот сколько человек должны входить в его состав – решают сами собственники. Как правило, в него созывают одного-двух представителей от подъезда. Избирается совет один раз в два года, но, если он работает плохо, его можно переизбрать досрочно. Председателя совета избирают на общем собрании жильцов из числа тех, кто является членом совета.

Если у жильцов так и не появится совет и председатель, этим вопросом озадачатся уже органы местного самоуправления. Жильцам предложат или выбрать совет, или создать ТСЖ. Все это может привести к тому, что в совет могут войти случайные люди. Если вы привыкли считать свои деньги, не отмахивайтесь от вопросов управления своим домом. Создание совета многоквартирного дома – это мощный инструмент в руках грамотных и неравнодушных жителей, возможность проконтролировать работу своей управляющей компании.

Фото С. Гришунова

Чистый и благоустроенный двор – результат качественной работы совета дома.

Полномочия совета многоквартирного дома

Как правило, в совет дома входят люди, которые пользуются доверием среди жильцов и заботятся о своем доме. У совета есть следующие полномочия:

• Осуществление совместно с собственниками жилья выбора управляющей компании, способной предоставить качественный сервис.

• Вынесение на общее собрание наиболее важных вопросов: какой ремонт требуется дому, как распорядиться землей во дворе и т. д.

• Обеспечение выполнения решений общего собрания собственников.

• Участие в составлении дефектных актов и утверждении сметы необходимых ремонтных работ в доме и на придомовой территории и контроль проведения указанных работ (качество, объем, соответствие, смета и т. д.).

• Контроль за техническим состоянием дома, своевременное информирование управляющей организации о необходимых ремонтных работах, согласование сроков исполнения.

• Участие в комиссиях по приемке всех видов работ по содержанию и ремонту дома с правом подписи в акте приема-сдачи работ.

• Ежемесячное совместно с представителем управляющей организации участие в снятии показаний общедомовых приборов учета и т. д.

• Доведение до собственников информации и предложений от управляющей компании.

Избрание председателя совета дома

Из числа собственников избирается и председатель совета дома (уполномоченный) – собственник, действующей в отношениях с управляющей компанией и подрядными организациями от имени собственников в их интересах и за их счет, при наличии соответствующих полномочий от домовладельцев. Избирается из членов совета многоквартирного дома на общем собрании на двухлетний срок.

Быть председателем совета многоквартирного дома – нелегкий труд. Эта должность требует определенной компетенции и достаточно больших временных затрат. Поэтому собственники могут определить меры поощрения председателя и членов совета многоквартирного дома посредством принятия соответствующего решения на общем собрании. Федеральный закон № 176-ФЗ с июня 2015 года предоставляет возможность провести собрание с соответствующей повесткой дня.

Председателям советов МКД, а также ТОС, осуществляющим свою деятельность на безвозмездной основе, выплачивается компенсация расходов за оплату жилого помещения и коммунальных услуг за счет средств городского бюджета.
По данным отдела по взаимодействию с ТОС управления по работе с населением на территориях города Калуги, за 2016 год произведено 1793 таких выплаты; количество получателей компенсации ежеквартально – более 400 человек; и выдано 55 удостоверений председателям вновь избранных советов многоквартирных домов.

Как работают председатели домовых советов

О примерах грамотной организации домовых советов нам рассказали в управлении по работе с населением на территориях.

• Совет многоквартирного дома по ул. Николо-Козинской, 55 возглавляет Валентина Евгеньевна Трохачева. Здесь ведется жесткий контроль всех видов работ, выполняемых управляющей компанией, одним из первых был открыт спецсчет на капитальный ремонт, установлен общедомовый прибор учета тепла, выполнено благоустройство двора и др. Примеры работы советов МКД, где видны перемены к лучшему, можно привести там, где членами совета проявляется активная позиция в решении насущных проблем: ул. Степана Разина, 42/38; ул. Знаменская, 19, корп. 1, 21, 23; ул. Николо-Козинская, 57; ул. Первомайская, 12, 14, 27 и др.).

– Хилобок Нина Васильевна является председателем совета дома по ул. Гурьянова, 67, корп. 3. Благодаря большому жизненному и трудовому опыту пользуется у жителей микрорайона заслуженным авторитетом и уважением, принимает активное участие во всех мероприятиях микрорайона. Благоустроенный стараниями домового совета двор отмечен в городских конкурсах «Калуга в цвету» и «Дом образцового содержания».

– На территории представительства № 12 «Азарово-Терепец» насчитывается 85 многоквартирных жилых домов, в том числе 34 барачного типа, в которых созданы советы МКД. На протяжении уже 12 лет председателем совета по бульвару Энтузиастов, 8 является Вадим Павлович Данильчук. По инициативе совета дома была проведена реконструкция дворовой территории с оборудованием пешеходных асфальтированных дорожек, установлен большой детский игровой комплекс, спортивное оборудование. У каждого подъезда разбиты клумбы, которые отмечены в конкурсе «Цветущий микрорайон». Председатель совета дома совместно с управляющей компанией ООО «ЖРЭУ № 19» проводит подготовку дома к отопительному сезону, согласовывает сметы, совместно с комиссией подписывает акты обследования дома и его готовности к сезонной эксплуатации. По решению собственников жилья произведены ремонт и покраска первых этажей и тамбуров дома в шести подъездах. Установлены датчики движения, проведены ремонт мягкой кровли и замена почтовых ящиков.

– В территориальном представительстве № 10 «Площадь Московская» созданы 132 совета многоквартирных домов. Яркий пример работы совета дома и председателя совета дома по ул. Билибина, 2, который не первый год возглавляет Анна Михайловна Монахова: проведены работы по капитальному ремонту кровли, ремонту отмостки, заасфальтирована дворовая территория с парковочными карманами, установлено детское игровое оборудование, а также в 2016 году заменено лифтовое оборудование из фонда капитального ремонта.

– Нередки примеры, где управляющие компании работают в тандеме с собственниками. Так, УК ООО «ЖРЭУ № 11» оказывает деятельную помощь в организации и проведении собраний, в результате 100% домов в микрорайоне «Силикатный» создали советы МКД.

• Совет дома как институт представительства собственников – очень хорошая идея. Ведь даже управляющей компании с группой собственников проще строить отношения, чем со всеми собственниками дома в отдельности. Законодательство говорит, что решать должны собственники, а исполнять их решения – управляющая организация. Если вы считаете дом, в котором живете, своим, то нужно прикладывать и силы, и время – и будет результат.

Подготовила Ольга КОНОВАЛОВА

Уважаемые читатели! Расскажите, как работает ваш совет дома. Поделитесь, с какими трудностями сталкиваются ваши активисты и каких успехов достигли, а мы расскажем о вашем интересном опыте на страницах нашей газеты. Ждём ваших звонков в редакцию по телефону 565-575, писем по адресу: г. Калуга, ул. Карпова, 10 или на электронную почту nedelya@bk.ru

Калужане чаще других жалуются на уборку снега во дворах

Об этом на совещании с представителями управляющих компаний областного центра, посвященном содержанию придомовой территории и крыш многоквартирных домов, состоявшемся в пятницу, 20 января, сообщил начальник Государственной жилищной инспекции Калужской области Руслан Саидов, приведя соответствующую статистику.

Фото В. Продувнова

Жилинспекция каждый день получает жалобы от калужан на некачественную уборку дворов управляющими компаниями.

– Если вы управляете домом, а придомовая территория находится в неподобающем виде, то свою ответственность вы исполняете не полностью, тем более собирая с жильцов плату, – напомнил Руслан Саидов. В то же время он отметил, что на жалобы населения управляющие компании реагируют довольно оперативно, их причины устраняются в течение одного-трех дней.

Начальник управления административно-технического контроля Калужской области Петр Кармак и начальник управления жилищно-коммунального хозяйства города Калуги Сергей Струев еще раз напомнили представителям управляющих компаний о необходимости своевременной очистки крыш от наледи и сосулек, а дворов – от снега.

– С декабря в жилинспекцию поступило более 400 звонков от калужан по данной тематике. Инспекторы выезжали на места, выписывали предписания и составляли протоколы в отношении управляющих организаций. Здесь они подходят под рамки лицензионного контроля, несут административную ответственность и судами штрафуются рублем, – сказал Руслан Саидов корреспонденту «Калужской недели». – Отрадно видеть адекватность управляющих организаций на звонки диспетчерской службы, которые поступают от жителей Калуги: порядка 80% решается в режиме онлайн, не дожидаясь выезда инспектора. В первую очередь по уборке крыш и удалению сосулек, которые в этом году облепили крыши, как никогда. Если такая стабильность будет сохраняться, то нам все проблемы в этой сфере удастся решать, потому что главная задача жилинспекции заключается не в наложении штрафов, а в создании условий для комфортного проживания горожан.

Напоминаем телефоны колл-центра Государственной жилищной инспекции Калужской области: 8-800-450-0101; 8(4842)27-77-77.

Николай АКИМОВ

Изменения в квитанциях не приведут к росту платежей

С 1 января 2017 года в платежных квитанциях калужан строка об оплате общедомовых нужд (ОДН) из раздела «коммунальные услуги» будет перенесена в графу «содержание общего имущества дома».

Фото В. Продувнова

Руслан Саидов объясняет, что в новой платёжке изменился только порядок расчётов, а норматив остался прежним.

Перенос строки в платежках позволит начать по-настоящему регулировать начисление платы за общедомовые нужды, куда входит плата за коммунальные услуги (холодную и горячую воду, электро- и теплоэнергию, газоснабжение и водоотведение), которые идут на содержание мест общего пользования в доме.

Об этом на пресс-конференции во вторник, 24 января, рассказал начальник Государственной жилищной инспекции Калужской области Руслан Саидов. Он сообщил также, что поправки и дополнения, внесенные правительством РФ в правила оказания услуг ЖКХ, принципиальных изменений для жителей не повлекут. Исполнителем услуг, как и прежде, остается та же управляющая организация, с которой у собственников помещений в жилом доме заключен договор.

– Следует понимать, что норматив, в том числе на общедомовые нужды, остался прежним. Изменён только порядок расчётов, так как ОДН перешли в графу «содержание общего имущества», – подчеркнул Руслан Саидов. – Это будет стимулировать управляющие организации выявлять причины возникновения высоких общедомовых нужд и бороться с возможным воровством ресурсов, заниматься установкой общедомовых приборов учета энергоресурсов, предусмотренных ФЗ № 283 «Об энергосбережении».

До этого момента электричество для лампочек, домофонов и лифтов в подъезде, а также воду для мытья лестниц жильцы оплачивали по показаниям общедомовых счетчиков. То есть все сверхнормативные расходы раскидывались равномерно на всех жителей квартир, что заметно увеличивало счета граждан. Главный вопрос «За что мы платим?» не давал покоя недовольным жильцам. Теперь ситуация должна измениться, ведь общедомовые расходы получили конкретные нормативы: например, сколько должно уходить электричества на освещение лестниц или подвала. А перерасход коммунальных ресурсов будут вынуждены оплачивать не жильцы, а обслуживающие дома управляющие компании. Так что, как пояснил Руслан Саидов, нововведения не приведут к росту платежей граждан.

Платежные квитанции с новыми расчётами ОДН за январь калужане получат в феврале 2017 года.

Александр ТРУСОВ

НА ЗАМЕТКУ ПОТРЕБИТЕЛЯ

Счета потребителей услуг ЖКХ состоят из двух частей: коммунальной (свет, газ, тепло и вода) и жилищной (ремонт и содержание жилого помещения).

Если плату за коммунальные услуги сегодня регулирует государство, то тарифы за жилищные услуги определяются жильцами на общем собрании дома по согласованию с обслуживающей жилфонд управляющей компанией.

В ночь на 25 января 115 единиц специализированной техники убирали снег на улицах Калуги. Было вывезено 7290 кубов снега, израсходовано 500 тонн противогололедных материалов. Днем на различных улицах города работали 95 единиц техники и 79 дорожных рабочих, занимавшихся очисткой остановок, пешеходных переходов, перекрестков, тротуаров и лестничных сходов.

Калужане теряли ключи, забывали вещи и били градусники

Сотрудники городской службы спасения за минувший год 2144 раза выезжали на тревожные звонки жителей областного центра.

Калужане частенько теряли или забывали ключи от дверей своих квартир. Специалистам пришлось аккуратно вскрыть 670 замков. Коммунальные проблемы тоже входят в компетенцию службы. К примеру, в сентябре дважды в связи с проведением плановых работ по переключению магистральных водоводов была временно прекращена подача питьевой воды в некоторые микрорайоны Ленинского и Октябрьского округов города. Спасателями была организована доставка питьевой воды населению, а за год – 120 раз.

С 11 по 16 ноября 2016 года из-за ледяного дождя на территории ряда населенных пунктов области произошли отключения электроэнергии. Спасателями оказана помощь в обеспечении электроэнергией жителям пос. Ермолино Боровского района, совхоза им. Ленина Дзержинского района, совхоза Чкаловский Дзержинского района.

Опиловка аварийных деревьев – особая тема прошлого года. 19 мая над Калугой прошел грозовой фронт, сопровождавшийся порывами ветра и ливневым дождем. В результате стихии с 19 по 22 мая совершено 10 выездов на опиловку деревьев в основном в Октябрьском районе города. 8 июля снова прошла сильная гроза, и спасатели 14 раз опиливали деревья с 18 по 21 июля, в основном в Ленинском районе. 30 августа гроза повалила 11 деревьев, их опиливали два дня.

Сотрудники занимались обеспечением безопасности при сообщении о нахождении бесхозных предметов. На такие звонки совершено 106 выездов.

Калужане стали чаще разбивать градусники. На демеркуризацию совершен 101 выезд, что на 12% больше, чем в 2015 году.

Осень выдалась грибной, люди часто ходили в лес. Трижды спасатели выезжали в лес на поиск грибников. 19 августа в лесу в районе деревни Григоровка заблудился мужчина, который вышел на звуки сирены. 8 сентября в районе станции Тихонова пустынь в лесном массиве заблудилась женщина. Она тоже вышла на звуки сирены. Аналогичный случай произошел в этот же день с женщиной в районе СНТ «Экспресс».

Сотрудники спасли жизни 20 животным: снимали котят с деревьев, извлекали птиц из вентиляционных труб и собак из канализационных колодцев.

В июне-июле пришлось спасать от ос два детских сада – по ул. Турынинской, 17а и ул. Тульской, 131. Они облюбовали беседки для отдыха. Выгоняли ос также с балкона жилого дома по ул. Максима Горького.

Таня МОРОЗОВА

Правоохранители укрепляют обратную связь с населением

Фото В. Продувнова

Станислав Орехов отметил высокую активность калужан в поддержании общественного порядка.

Начальник УМВД по городу Калуге Станислав Орехов в пятницу, 20 января, провел итоговое совещание с личным составом, проанализировав итоги прошлого года и наметив задачи на 2017 год.

В работе совещания приняли участие Глава городского самоуправления Калуги Александр Иванов и заместитель Городского Головы Алексей Волков.

– Представители правоохранительных органов Калуги уверенно удерживают криминальную ситуацию под контролем, оперативно взаимодействуя с органами местного самоуправления и населением. За 2016 год проведено 38 встреч с горожанами, на которых обсуждались вопросы правопорядка на территориях, приняты конкретные предложения от населения, осуществлены меры незамедлительного реагирования. Как следствие налаженной обратной связи, количество обращений и сообщений в правоохранительные органы города уменьшилось на 5,5%, а количество преступлений сократилось на 17,6%, – подчеркнул в своем выступлении Станислав Орехов.

Отмечалась высокая активность граждан в охране общественного порядка и участия в ней общественных объединений. Это народная дружина города Калуги, объединение «Дорожный патруль – Калуга», казачьи общества, студенческие и волонтерские организации. За помощь в задержании преступников и раскрытии преступлений были поощрены 45 неравнодушных калужан.

Серьезное внимание в 2017 году калужские полицейские уделят противодействию в сфере наркобизнеса, пресечению фактов незаконной регистрации иностранных граждан, улучшению раскрываемости преступлений в экономической сфере, в том числе коррупционной направленности, а также в дорожно-транспортной сфере, подростковой среде.

На совещании лучших правохранителей наградили за работу в 2016 году.

Отмечая результаты калужских правоохранителей, Глава городского самоуправления Александр Иванов от имени депутатов Городской Думы поблагодарил их за нелегкий труд, подчеркнув, что на всех знаковых мероприятиях в городе – выборах в Государственную Думу РФ, Дне города, 75-летии освобождения Калуги от немецких захватчиков – калужские полицейские достойно обеспечивали общественную безопасность.

Заместитель Городского Головы Калуги Алексей Волков отметил, что благодаря совместной работе органов местной исполнительной власти и УМВД Калуги введена хорошая практика регулярных консультаций на заседаниях общин активистов ТОС с участковыми уполномоченными.

– Таких встреч прошло более 400, в результате прямого общения количество жалоб населения на правоохранительную тематику сократилось в 3–4 раза, – сказал Алексей Волков. – Также в городе было проведено 1300 акций – пикетов, собраний общин, различных общественно-политических мероприятий, в которых приняло участие до 800 тысяч человек. Все они прошли без каких-либо существенных нарушений, и в этом тоже большая заслуга калужских полицейских.

В завершение лучшие правоохранители были отмечены за свою работу.

Александр ТРУСОВ

Запишите телефоны доверия!

Сообщаем телефонные номера городских и областных горячих линий и телефонов доверия.

№ телефона	Наименование и время работы
57-10-01	Городская Управа города Калуги, понедельник – пятница – с 8.00 до 16.00
54-86-56	Государственная инспекция труда в Калужской области, понедельник, среда – с 13.30 до 17.30 вторник, четверг, пятница – с 8.30 до 12.30
79-80-42	ГКУ «Центр занятости населения города Калуга», понедельник – пятница с 8.00 до 17.00
50-28-00	УМВД России по Калужской области, круглосуточно
71-37-77	Калужское региональное отделение Фонда социального страхования Российской Федерации, понедельник – пятница с 9.00 до 17.45
72-44-60	ИФНС России по Ленинскому округу г. Калуги, понедельник – пятница – с 9.00 до 18.00
71-53-19	ИФНС России по Московскому округу г. Калуги, понедельник – пятница с 9.00 до 18.00
55-54-53	Межрайонная ИФНС России № 7 по Калужской области, понедельник – пятница – с 9.00 до 18.00
50-67-44	Отдел УФМС России по Калужской области, круглосуточно
57-43-89	Территориальное объединение организаций профсоюзов «Калужский областной совет профсоюзов» (Калужский облсовпроф), понедельник – пятница – с 8.30 до 17.30

24 января в Калужской объединенной технической школе ДОСААФ прошло открытие месячника оборонно-массовой работы, посвященного Дню защитника Отечества и 90-летию ОСОАВИАХИМ – ДОСААФ России – калужской оборонной организации. В нем участвовали учащиеся средних общеобразовательных школ, обучающиеся профессиональных образовательных организаций, члены поисковых отрядов и юнармейского движения.

Калуга заявляет о себе важными инициативами

Общественность региона в последнее время выступила с рядом предложений по укреплению межнационального согласия, установлению новых памятных дат, патриотическому воспитанию населения. Имеющие позитивную направленность, эти инициативы получили поддержку регионального министерства внутренней политики и массовых коммуникаций.

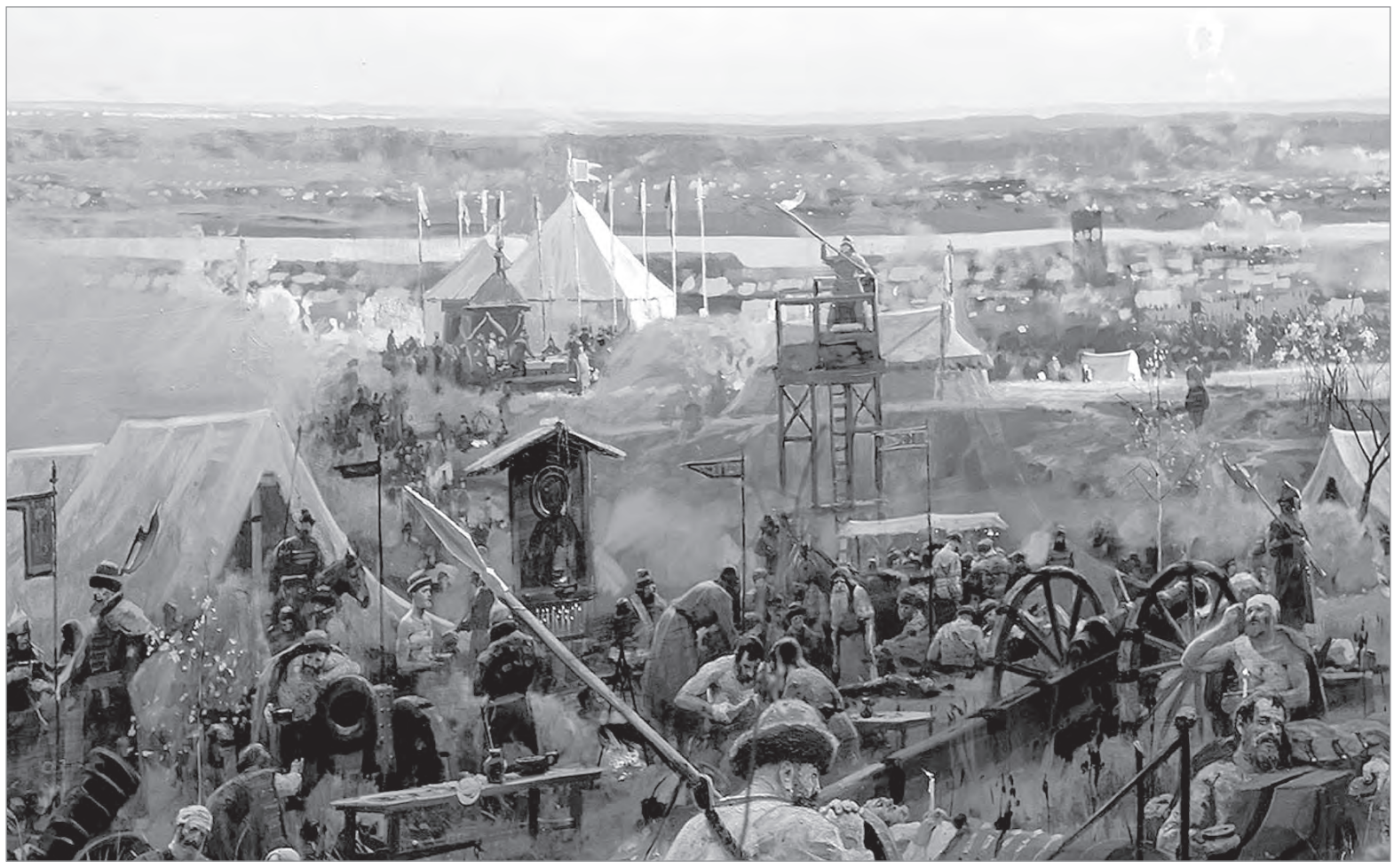

Великое стояние на Угре – это не только диорама талантливого художника Павла Рыженко и один из брендов Калужской области. Это прежде всего знаковая дата в истории российской государственности.

Между министерством и руководителями общественных организаций, лидерами общественного мнения, религиозных конфессий налажен конструктивный диалог.

УДЕЛЯТЬ ВНИМАНИЕ МЕСТНОЙ ИСТОРИИ

– Работу по патриотическому воспитанию, мероприятия и праздники, основанные на местной истории и народных традициях, надо было начинать проводить уже давно. По своему опыту знаю, что это непросто, – говорит председатель КРО «Ассамблея народов России» Николай Шмаков. – Сейчас мы много говорим об уважении к нашей нации, русскому человеку, но здесь есть тонкая грань, которую следует соблюдать, потому что наше государство многонациональное и легко впасть в национализм. Министерству внутренней политики и его министру Олегу Калугину удается выдерживать линию на объединение всех здоровых патриотических сил, и мы это поддерживаем. Сегодня мы просто обязаны уделять внимание нашей местной истории, знаковым событиям, которые происходили на Калужской земле, повлиявшим на развитие всей страны. К ним в первую очередь относится Великое стояние на Угре и установление соответствующей памятной даты 11 ноября в государственном календаре. Наша общественная организация эту инициативу поддержала. Это в свою очередь, помимо лучшего знания своих корней, позволит облагородить памятные места, привести их в порядок, проводить различные исторические праздники и акции. Все это поможет людям лучше узнать свое прошлое, поднимет интерес к нашему региону и привлечет в него туристов.

ПРОСВЕЩЕНИЕ – В МАССЫ

– 2016 год стал первым годом работы возрожденного по предложению губернатора Анатолия Артамонова общества «Знание» в Калужской области. Министерство внутренней политики и массовых коммуникаций поддержало и поддерживает в организационном плане просветительскую работу среди населения, – говорит председатель правления Калужского регионального отделения Общероссийской общественной организации Общество «Знание» России Татьяна Артемова. – В прошлом году мы совместно спланировали, организовали и провели большой проект «Великое стояние на Угре – родина российского суверенитета». В его рамках прошли методические семинары для учителей истории и работников культуры, научная конференция. Еще одна важная тема, над которой мы работаем, – «Россия в авангарде борьбы с терроризмом», рассчитанная на молодежную аудиторию. Здесь мы тоже получаем всестороннюю организационную и методическую поддержку министерства.

ДОСЛОВНО

Праздник Великого стояния на Угре станет объединяющим для народов нашей многонациональной страны. Вопреки бытующим стереотипам русские войска воевали не против татар. Наоборот, в союзе с крымскими, ногайскими, казанскими татарами они выступали против Большой орды, которая представляла собой паразитическую систему, причем космополитическую по сути. В союзе с русскими против ордынцев выступали и финно-угры. Так что можно с полным правом сказать, что под руководством русского народа в 1480 году народы нашей страны одержали общую победу. Еще раз подчеркну, 11 ноября – объединяющая дата, праздник всего нашего многонационального народа.

Еще в «Большой советской энциклопедии» черным по белому было написано, что итогом «Угорщины» стало не только фактическое, но и формальное приобретение нашей страной суверенитета. Подчеркну, именно рождение суверенитета, а не воссоздание. С 11 ноября 1480 года на протяжении 536 лет мы имеем непрерывную государственность. Менялись эпохи, менялись названия – Московское царство, Российская империя, СССР, Российская Федерация, но государственная нить не прерывалась.

Олег Калугин, министр внутренней политики и массовых коммуникаций Калужской области

ДАТА, СУДЬБОНОСНАЯ ДЛЯ СТРАНЫ

– Инициативу сделать 11 ноября государственным праздником областное отделение Союза журналистов России обсудило на заседании правления в конце декабря. Решение о поддержке было единогласным. Это и понятно – журналисты в минувшем году очень много и плодотворно поработали и над освещением событий, приуроченных к этой дате, и над разъяснением своей аудитории исторического значения Великого стояния. Так что убеждать наше профессиональное сообщество в необходимости придания судьбоносной для страны дате высокого статуса не надо, – говорит председатель региональной общественной организации «Союз журналистов Калужской области» Юрий Расторгуев. – В деле продвижения бренда «Великое стояние на Угре» особую роль сыграло министерство внутренней политики и массовых коммуникаций региона, ставшее организатором целого ряда памятных мероприятий и широкой просветительской, популяризаторской кампании. Уверен, именно ее итогом стала поддержка Дня российской государственности таким количеством общественных объединений.

Подготовил Николай АКИМОВ

5 главных событий 2016 года, поддержанных министерством внутренней политики и массовых коммуникаций

1. **Фотовыставка работ победителей Международного конкурса World Press Photo**
2. **Возобновление деятельности общества «Знание»**
3. **Областной съезд патриотических сил «За суверенную Россию!»**
4. **Первый медиафорум «Великое стояние на Угре – начало российской государственности»**
5. **В рамках работы Совета по координации деятельности национальных объединений инициировано присвоение статусов официальных региональных праздников дню рождения Маршала Победы Г. К. Жукова – 1 декабря и Дню мирного использования ядерной энергии (день ввода в эксплуатацию первой в мире атомной электростанции в Обнинске Калужской области) – 26 июня.**

23 января на заседании правления Калужского отделения Союза писателей России была поддержана инициатива губернатора области Анатолия Артамонова о придании 11 ноября статуса государственного праздника – Дня российской государственности. Предложение губернатора ранее также поддержали многие общественные объединения региона и Общественная палата Калужской области.

Прерванный «Полёт»

В начале 1982 года Калужский моторостроительный завод решил сделать городу щедрый и весьма оригинальный подарок – детский кинотеатр в самолёте, и весной многие калужане с удивлением наблюдали необыкновенный автокортеж, проехавший по улицам.

Апрель 1982 года. Фюзеляж Ил-18 на пересечении ул. Баррикад и ул. Московской.

Для этого у «Аэрофлота» был приобретён отлетавший свой ресурс пассажирский самолёт ИЛ-18. В последней декаде апреля этот самолёт вылетел из Караганды и через несколько часов приземлился в аэропорту «Грабцево».

Для того чтобы его перевезти в город, пришлось отсоединить крылья и центроплан (задний вертикальный стабилизатор), которые из-за недостаточной ширины улиц и контактной сети троллейбусных линий повезли на автоплатформах отдельно. А 35-метровый фюзеляж на специальных катках и тракторе «Кировец» в сопровождении машин ГАИ доставили в сквер имени космонавта Павла Ивановича Беляева (до 1970 года – сквер имени Комсомола), что напротив 14-й средней школы. Чтобы затащить такую махину в центр сквера, пришлось спилить там четыре дерева. Вероятнее всего, перевозка ИЛ-18 в сквер состоялась 24 апреля, ибо 25-го об этом сообщила газета «Знамя».

Моторостроительный завод взял на себя все расходы по монтажу самолёта и оборудованию в нём детского кинотеатра, а также пообещал полностью облагородить сквер, обновить в нем освещение и обслуживать в дальнейшем. Калужский горисполком своим решением даже присвоил будущему кинотеатру название «Полёт». Первые дни в сквере имени космонавта П. И. Беляева было буквально не протолкнуться от желающих посмотреть на это чудо.

Но время шло, а кинотеатр всё не открывался и не открывался. Как мне рассказали высокопоставленные руководители структур горисполкома тех времён, не разрешили пожарные. Самолёт продолжал стоять в сквере минимум до 4 ноября 1983 года. А потом – исчез. Говорят, что его просто разобрали на металл.

Почему его убрали – точно неизвестно, а версия есть. 12 июля 1903 года в Калуге родился Павел Андреевич Воронин, ставший впоследствии дважды Героем Социалистического Труда (08.09.1941 и 02.02.1982), заместитель наркома авиационной промышленности. По действовавшему в СССР закону дважды удостоенным звания Героя Советского Союза или Героя Социалистического Труда должен был установлен прижизненный бронзовый бюст на Родине.

Павел Андреевич скончался 8 сентября 1984 года. При жизни бюст установить не успели. Сквер имени космонавта П. И. Беляева переименовали в сквер имени П. А. Воронина. 17 сентября 1985 года газета «Знамя» сообщила, что в целях увековечения памяти дважды Героя Социалистического Труда П. А. Воронина калужский горисполком принял решение о переименовании части улицы Театральной (от театра до ул. Поле Свободы) в улицу им. Воронина… В сквере его имени напротив школы № 14 будет установлен бронзовый бюст.

16 декабря 1986 года он был торжественно открыт. Авторы бюста – скульптор Георгий Франгулян и главный архитектор Калужской области Евгений Киреев.

Валерий ПРОДУВНОВ

Апрель 1982 года.

Ноябрь 1983 года.

Использованы фото Анатолия Николаевича Сомченко, из архива Кузьминых и из группы в Facebook «Старая Калуга».

26 января 1958 года начальник автобусно-таксомоторной конторы Г. А. Торопчинов рассказал: «Вслед за семью автобусами «ЗИЛ-155», которые Калуга получила в конце 1957 года, в январе мы получили пять новых автобусов марки «ЗИЛ-158».

КЭМЗ продолжит взаимодействовать с городом

Фото И. Рулева

Градоначальник Константин Горобцов (справа) знакомится с деятельностью КЭМЗ.

В одном из цехов известного калужского предприятия.

Во вторник, 24 января, Городской Голова Калуги Константин Горобцов совершил рабочую поездку на АО «Калужский электромеханический завод».

Градоначальник посетил цеха одного из градообразующих предприятий Калуги, ознакомился с номенклатурой выпускаемых изделий, побеседовал с рабочими и специалистами.

Калужский электромеханический завод является основателем приборостроения, производства различных товаров народного потребления и технического оборудования в городе. Он изготавливает и поставляет средства телекоммуникации и связи специального назначения, которые обеспечивают передачу информации в сетях связи силовых ведомств. Сегодня завод динамично развивается, осваивает новые виды продукции, внося существенный вклад в развитие оборонно-промышленного комплекса страны.

На встрече Городского Головы Константина Горобцова и генерального директора предприятия Бориса Мовтяна обсуждались вопросы взаимодействия муниципалитета и предприятия в решении волнующих заводчан вопросов по улучшению благоустройства и городской среды в областном центре. КЭМЗ будет еще более активно принимать участие в жизни Калуги и общегородских мероприятиях.

Николай АКИМОВ

Госуслуги – это выгодно!

С 1 января 2017 года для граждан, направивших заявление на получение государственных услуг через Единый портал государственных услуг (www.gosuslugi.ru), действует скидка на госпошлину в размере 30%.

Перечень государственных услуг, на которые распространяется скидка, со временем будет расширяться. Пока в него вошли следующие услуги:

Государственная регистрация брака;
Регистрация расторжения брака;
Получение или замена водительских прав;
Регистрация транспортного средства.

Получить скидку легко. Сделать это можно в три шага:

1. Подать заявление на нужную вам услугу через портал Госуслуг.
2. Подождать пока ведомство выставит счет на оплату пошлины по вашему заявлению в «Личном кабинете» и перейти к оплате.
3. Выбрать наиболее удобный для вас способ безналичной оплаты:
Банковская карта;
Электронный кошелек;
Мобильный телефон.

Если все условия соблюдены, то вы получите скидку на оплату госпошлины.

Оплачивать госпошлину со скидкой можно до 1 января 2019 года.

Электронные госуслуги – проще, чем кажется!

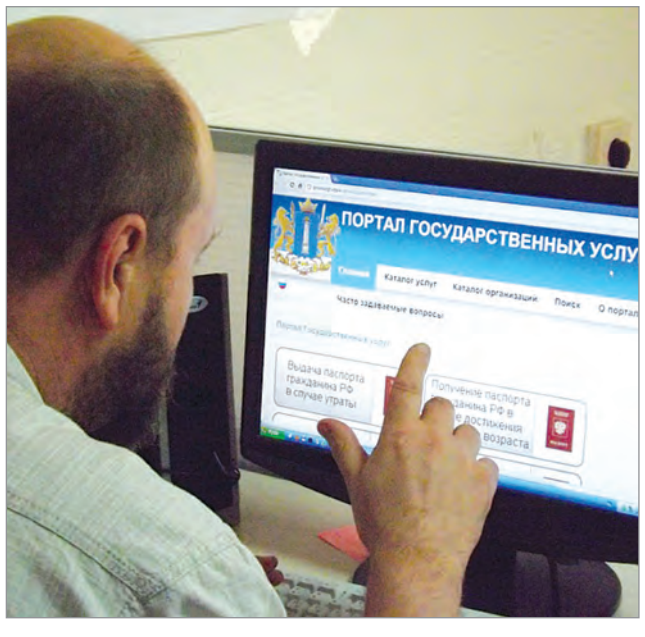

На портале госуслуг появились скидки.

УЗНАЙТЕ, КАК ПОЛУЧИТЬ 19,00 % В ГОД!
Кредитный потребительский кооператив «Пенсионный капитал» предлагает сберегательные программы для пенсионеров. Вступите в кооператив и воспользуйтесь нашими преимуществами размещения сбережений!

В любом возрасте хочется путешествовать, дарить подарки внукам, помогать детям. Вступив в кредитный потребительский кооператив «Пенсионный капитал», вы можете оформить одноименную сберегательную программу и исполнять свои мечты и мечты близких. Ставка по сберегательной программе – до 19,00 % годовых.

ПОЧЕМУ ЛЮДИ ВЫБИРАЮТ КПК «ПЕНСИОННЫЙ КАПИТАЛ»?

1. СПРАВЕДЛИВЫЕ СТАВКИ
Благодаря сберегательным программам, разработанным с учетом пожеланий членов кооператива, пайщики могут получать до 19,00 % годовых по сбережениям.
2. НАМ ДОВЕРЯЮТ
КПК «Пенсионный капитал» уже зарекомендовал себя надежным партнером. Ежедневно мы получаем благодарные отзывы от наших пайщиков.
3. РЕАЛЬНЫЕ ПРОЕКТЫ
КПК «Пенсионный капитал» выдает привлеченные средства юридическим лицам и индивидуальным предпринимателям в виде займов под залог имущества. Это позволяет устанавливать хорошие проценты для своих пайщиков.
4. ПРЕИМУЩЕСТВА ПРОГРАММ
Каждый пайщик сам определяет, какая сберегательная программа ему по душе. На выбор пайщика существуют тарифы от 6 месяцев, с возможностью ежемесячного снятия процентов или с капитализацией. Свои сбережения пайщики могут пополнять ежемесячно.
5. СТРАХОВАНИЕ СБЕРЕЖЕНИЙ*.

Звоните нам, мы ответим на все интересующие вопросы:
(4842) 333-013
Мы ждем Вас! Наш адрес: Калуга, ул. Кирова, 74

ПЕНСИОННЫЙ КАПИТАЛ
кредитный потребительский кооператив
Адрес: Калуга, ул. Кирова, 74
(4842) 333-013
СБЕРЕЖЕНИЯ ЗАСТРАХОВАНЫ*
до 19,00% годовых
ТАРИФ «ПЕНСИОННЫЙ КАПИТАЛ»

*Кредитный потребительский кооператив «Пенсионный капитал» (реестровый №598 в НС «СРО КПК «Союзмикрофинанс» свидетельство выдано 3 марта 2016 года). ИНН 7718017467, ОГРН 1167154054550. Сберегательная программа «Пенсионный капитал». Ставка с капитализацией на 12 месяцев – 19,00 % годовых (до вычета НДФЛ), без капитализации на 12 месяцев – 17,59 % годовых (внимание, удерживается НДФЛ). Минимальная сумма сбережения – 1000 руб., максимальная – согласно действующему законодательству. Пополнение сбережений возможно от 1000 руб. Досрочное расторжение договора возможно (ставка перерасчета – 0,35 % годовых). Сбережения принимаются только от членов кооператива (пайщиков) в соответствии с ФЗ № 190-ФЗ от 18.07.2009 г. «О кредитной кооперации». Чтобы стать членом кооператива (пайщиком), необходимо оплатить разово вступительный взнос 20 руб., обязательный паевой взнос 20 руб., взнос в резервный фонд 20 руб., членский взнос 20 руб. ежемесячно. Стать членом кооператива (пайщиком) могут дееспособные лица, достигшие 16 лет. Для оформления сберегательной программы «Пенсионный капитал» необходимо предъявить пенсионное удостоверение и паспорт. *НКО "МОВС", ОГРН 1157847350979, ИНН 7839045118, договор страхования ответственности № ГО КПК_00004 от 04 октября 2016 года.

Реклама

Телефон рекламной службы 56-22-50

Калужане окунулись в крещенскую воду

В день Крещения Господня, или Богоявления, православные христиане вспоминают одно из евангельских событий – как пророк Иоанн Предтеча крестил Господа Иисуса Христа в реке Иордан.

Фото С. Гришунова

В Крещенский сочельник на льду водохранилища состоялось торжественное богослужение.

Уже вечером 18 января, в канун праздника, на набережной Яченского водохранилища собралось множество калужан, пожелавших принять участие в богослужении – великом освящении воды в Крещенский сочельник – и погрузиться в приготовленную здесь купель.

Вместе с горожанами приобщился к народным традициям и Городской Голова Калуги Константин Горобцов. Замеченный в крещенской проруби в прошлом году, градоначальник не изменил себе и в этот раз – он первым начал обряд купания, смело шагнув в звенящую льдинками воду.

Не остались в стороне и его заместители – Андрей Лыпарев и Алексей Волков, заместитель начальника управления экономики и имущественных отношений Роман Евстратов, другие представители муниципалитета. Следом за ними в ледяную прорубь окунулись некоторые депутаты Городской Думы, спортсмены и общественники, показав пример остальным – всем, кто пришел в этот вечер на набережную.

Через некоторое время, выйдя к журналистам, Константин Горобцов поздравил горожан с Рождеством и Крещением и отметил большую значимость подобных праздников для россиян.

– Приятно видеть большой интерес калужан к крещенским купаниям, и в этом году число желающих окунуться в священную купель значительно возросло. Я лично стараюсь каждый год – уже более десяти лет – отмечать Крещение Господне именно купанием в святой воде. Это дарит абсолютно положительные эмоции, – сказал градоначальник.

На берегу водохранилища были оборудованы пункты обогрева, подходы к месту купания осветили с помощью световой башни. В целях обеспечения безопасности людей возле водоёма дежурил личный состав МЧС России по Калужской области совместно с силами МВД и медицинскими работниками.

Сергей ГРИШУНОВ

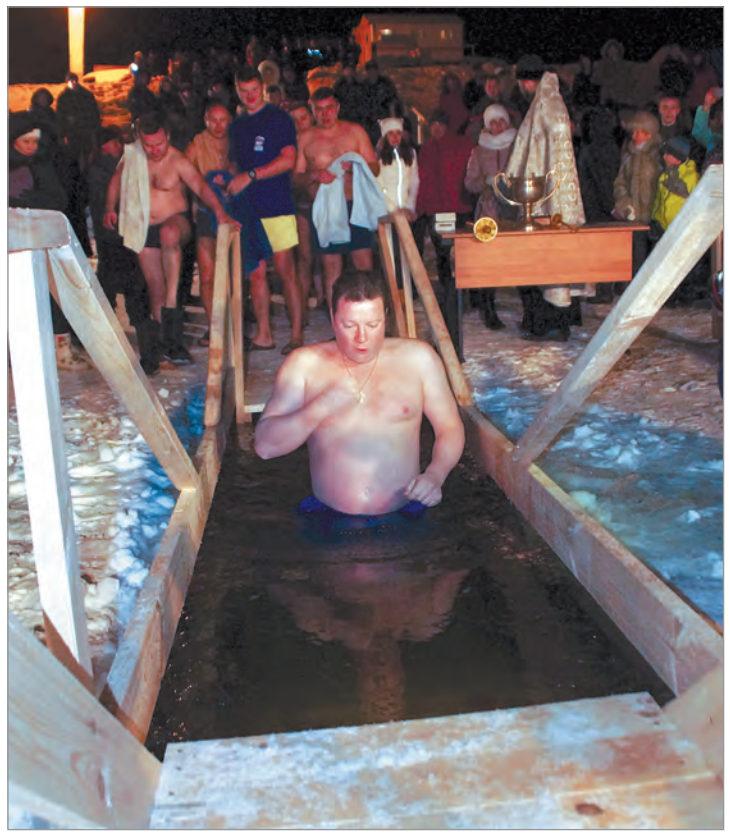

Первым шагнул в ледяную воду Константин Горобцов.

После купания можно было перевести дух в теплой палатке.

Росписи калужского храма увидели дети из школы-интерната

Накануне православного праздника Крещения Господня воспитанники Редькинской санаторной школы-интерната посетили с экскурсией знаменитый своими искусными росписями Казанский храм Калуги. Дети познакомились с богатой историей архитектурного памятника, который в 2017 году отметит 300-летний юбилей.

Фото Н. Алентьевой

Наталия Алентьева рассказала ребятам об истории Казанского храма.

С помощью пластилина и фломастеров дети выразили своё впечатление от экскурсии.

После увиденного школьники выразили свои впечатления в виде рисунков и вылепленных из пластилина библейских сюжетов.

– Участие в подобных экскурсиях благотворно сказывается на социально незащищенных детях и ребятах с ограниченными возможностями здоровья. Знакомство с уникальными образцами монументальной масляной настенной живописи, представленными в Казанском храме, несомненно, дает реабилитационный и воспитательный эффект. Это культурное наследие необходимо активно использовать, чем мы намерены заниматься и в дальнейшем, – отметила волонтер храма Наталия Алентьева.

Напомним, в конце прошлого года православные активисты познакомили с историей Казанской церкви группу калужских ребят с ограниченными возможностями.

Александр ТРУСОВ

В праздник Крещения Господня в калужском храме в честь Богоявления Господня прошло первое за 80 лет богослужение. На первой службе присутствовало более 70 верующих. По его окончании священнослужители окропили народ и помещение храма крещенской водой и подарили пришедшим иконки Спаса Нерукотворного со Святой Земли. Богоявленский храм является памятником архитектуры и градостроительства республиканского значения, сейчас в его здании располагается одно из подразделений Государственного архива Калужской области.

Предприятия торговли наградят за творчество

Подведены итоги городского смотра-конкурса на лучшее художественное и световое оформление предприятий потребительского рынка Калуги к Новому 2017 году и Рождеству Христову.

Фото И. Рулева

– В этом году повысилась активность и ответственность руководителей предприятий в создании предновогоднего настроения покупателей и праздничного облика города в целом, – говорит заместитель начальника управления экономики и имущественных отношений города Калуги Марина Драчева. – Сетевые магазины, в частности «Спутник», «Смоленский трикотаж», «Ароматный мир» и другие, были оформлены в едином стиле.

Конкурсной комиссией победителями признаны:

В номинации **«Лучшее тематическое оформление оконных витрин, фасада объекта потребительского рынка и прилегающей территории световыми элементами и элементами новогодней тематики»:**

Объекты площадью до 100 кв. м:

1-е место – магазин «Фунтик», ул. Ленина, 78/66;

2-е место – магазин «Канцтовары», ул. Плеханова, 53;

3-е место – киоск «Роспечать», ул. Кирова, 74.

Объекты площадью от 100 кв. м до 500 кв. м:

1-е место – магазин «Хрусталь-Фарфор», ул. Театральная, 11;

2-е место – магазин «Смоленский трикотаж», ул. Кирова, 23;

3-е место – кафе «Ван Гог», ул. Чичерина, 20.

В номинации **«Лучшее комплексное оформление объекта потребительского рынка (наружное и внутреннее)»:**

Объекты площадью до 100 кв. м:

1-е место – магазин «Свое», ул. Плеханова, 53;

2-е место – магазин «Ароматный мир», ул. Гагарина, 13;

3-е место – магазин «Ресса», пл. Победы, 10.

Объекты площадью от 100 кв. м до 500 кв. м:

1-е место – ресторан «Паб-102», ул. Суворова, 102 А;

2-е место – магазин «Коралл», ул. Суворова, 118;

3-е место – ресторан La Grillad отеля Four Points by Sheraton Kaluga, ул. Академика Королева, 16.

Объекты площадью свыше 500 кв. м:

1-е место – магазин «Остров сокровищ», ул. Ленина, 75/33;

2-е место – ТЦ «Семейный», ул. Суворова, 113а;

3-е место – ТРЦ «Московский», ул. Глаголева, 3.

Вручение дипломов и денежных призов победителям, а также благодарственных писем участникам конкурса будет проходить 1 февраля в 14.00 в Городской Управе города Калуги.

Контроль за продуктами ужесточат

В министерстве конкурентной политики обсудили вопросы безопасности и качества продуктов, которыми торгуют на сельскохозяйственных ярмарках.

На заседании отмечалось, что, несмотря на усиленное внимание властей и организаторов ярмарок к качеству и безопасности реализуемых на ярмарках продуктов, бывают случаи жалоб на так называемых «перекупщиков». Качество продукции, которую они закупают на оптовых складах за пределами области, нередко оставляет желать лучшего. В этой связи на местах рекомендовано эффективнее и результативнее сотрудничать на всех этапах организации ярмарочной торговли со специалистами Россельхознадзора, Роспотребнадзора, а также Комитета ветеринарии при Правительстве Калужской области. Министр Николай Владимиров напомнил, что эта работа должна носить системный характер и находиться на постоянном контроле муниципалитетов и профильных ведомств. В качестве примера он привел положительную практику организации ярмарочной торговли в Обнинске.

Проверкой качества продуктов на ярмарках занимаются несколько учреждений и организаций.

– Если у вас в этой сфере возникают какие-то проблемы и вопросы, вы всегда можете обратиться к своим коллегам в Калуге и Обнинске и взять за основу их опыт. В каждом районе должна быть системная ярмарочная торговля и системный контроль качества пищевой продукции. Это важнейшая задача, – подчеркнул министр, обращаясь к представителям администраций районов и городов области.

Региональным министерствам конкурентной политики и сельского хозяйства области рекомендовано оборудовать специальные торговые места и павильоны для реализации лососевых пород рыбы, а также продукции прудовых хозяйств.

На площади Старый торг ярмарки пройдут 27 января, 3, 17 февраля; 3, 17, 31 марта.

Самые стабильные цены – на рынках

А в магазинах они постоянно «скачут».

На минувшей неделе в федеральных торговых сетях наблюдалось снижение цен на свинину (на 0,9%), мясо кур (на 2,6%) и рыбу мороженую (на 2,2%). Вместе с тем незначительно повысились цены на цитрусовые: апельсины подорожали на 2,7%, мандарины – на 2,3%. Наиболее стабильный уровень цен на большинство товаров, подлежащих мониторингу, отмечается на продовольственных рынках.

В Калуге по сравнению с соседними областными центрами ЦФО наблюдаются минимальные цены на колбасы полукопченые и варено-копченые, сыры, яйцо куриное, сахар-песок, печенье, соль, рис, хлеб и булочные изделия из пшеничной муки, а также на помидоры. Максимальные – на консервы мясные и масло сливочное.

Розничные цены на бензин повысились на 0,8%, на дизельное топливо – на 1,1%. В рейтинге минимальных розничных цен на нефтепродукты среди субъектов ЦФО Калужский регион занимает третье место по бензину автомобильному (34,78 руб./л) и первое – по дизельному топливу (34,93 руб./л).

Подготовила Таня МОРОЗОВА

Фонду помощи детям подарили автомобиль

25 января Калужский региональный благотворительный фонд помощи детям, оставшимся без попечения родителей, «Волонтеры – детям» получил в пользование новый автомобиль Citroën C4 Седан.

Такой подарок сделал для них Фонд PSA, принадлежащий Группе PSA – одной из материнских компаний предприятия ООО «ПСМА Рус». Это уже не первый опыт Фонда в поддержке благотворительных проектов в России и Калужской области. Ранее была оказана существенная помощь в сфере пропаганды безопасности дорожного движения, в повышении мобильности людей с ограниченными физическими возможностями.

Некоторое время назад руководство Фонда PSA и ООО «ПСМА Рус» обратило внимание на деятельность Калужского благотворительного фонда «Волонтеры – детям». Уже более шести лет эта организация приходит на помощь тяжелобольным детям, оказавшимся без попечения родителей, с инвалидностью или ограниченными возможностями здоровья или тем, чьи семьи оказались в кризисной ситуации. Силами волонтеров и добровольных помощников фонд реализует благотворительные программы, для реализации которых постоянно требуется транспорт. Новый автомобиль станет первым и будет использоваться для транспортировки детей к месту лечения, доставки средств ухода и медицинских расходных материалов тяжелобольным детям, для организации познавательных экскурсий и других мероприятий по социальной реабилитации детей.

Выразив надежду, что их дар позволит облегчить труд сотрудникам волонтерской организации, генеральный директор ООО «ПСМА Рус» Франк Мюляр вручил ключи от нового автомобиля президенту фонда «Волонтеры – детям» Елене Демидовой.

В мероприятии приняли участие заместитель министра труда и социальной защиты Калужской области Елена Алексеева и заведующая отделом по охране прав несовершеннолетних, недееспособных и патронажу города Калуги Анна Никифорова.

Сергей ГРИШУНОВ

Фото С. Гришунова

Поддержка благотворительных инициатив в Калуге – реальная практика.

В Москве состоялась конференция «Опыт успешных немецких предприятий в 2017 году. Локализация и инновации на евроазиатском рынке», участниками которой стали представители Калужской области. Организатором выступил Немецкий экономический клуб в России. В регионе активно работают немецкие предприятия в автомобильном и фармацевтических кластерах, сельскохозяйственном производстве.

Почтили память защитников

23 января в д. Хлуднево Думиничского района Калужской области проведен митинг, посвященный 75-й годовщине подвига бойцов ОМСБОН НКВД СССР, погибших в бою с немецко-фашистскими захватчиками в январе 1942 года.

На митинге присутствовали офицеры и ветераны УФСБ России по Калужской области, учащиеся специализированного класса пограничного профиля Калужского многопрофильного техникума, администрация области и муниципального образования, местные жители.

Отдельная мотострелковая бригада особого назначения (ОМСБОН) НКВД СССР сформирована в 1941 году в Москве. Перед подразделениями бригады стояли задачи по разведке тыла противника, выявлению планов командования немецкой армии, оказанию помощи советским войскам проведением диверсий в тылу врага.

В спецформирование отбирались спортсмены, студенты и преподаватели вузов, рабочие и служащие, способные к самостоятельным действиям в сложных условиях. Ядром бригады являлись работники центрального аппарата, преподаватели и курсанты Центральной школы НКВД и Высшей пограничной школы.

Зимой 1941–1942 годов битва под Москвой была в самом разгаре. Под ударами наших войск враг отходил на запад, яростно сопротивляясь и цепляясь за каждый населенный пункт. Ожесточенные бои разгорались за город Сухиничи, имеющий важное стратегическое значение, превращенный гитлеровцами в узел сопротивления. Большое влияние на ход военных действий внесла погода. Зима оказалась не только суровой, но и многоснежной, что существенно затрудняло передвижения войск.

Именно в таких условиях 23 января 1942 года отряду лыжников 2-го мотострелкового полка из состава ОМСБОН НКВД СССР под командованием старшего лейтенанта Лазнюка К. З. была поставлена задача перейти линию фронта и внезапным ударом выбить врага из деревни Хлуднево Думиничского района.

Для выполнения боевой задачи командир отряда располагал 27 бойцами. Ценой своей жизни воины-чекисты выполнили задание и остановили продвижение гитлеровцев на Сухиничи. В живых остались только пять человек.

За проявленное мужество и героизм 22 участника боя награждены орденами Ленина, два – орденами Красного Знамени, один – орденом Красной Звезды. Заместителю политрука Лазарю Папернику присвоено звание Героя Советского Союза посмертно. В честь Лазаря Паперника в 1966 году в Москве его именем названа улица.

75 лет назад в деревне Хлуднево совершили подвиг бойцы ОМСБОН НКВД СССР, погибшие в бою с фашистами.

17 декабря 1967 года в д. Хлуднево в память о героическом подвиге воинов-чекистов открыт обелиск боевой славы. Ежегодно в годовщину знаменательного боя Управлением ФСБ России по Калужской области в д. Хлуднево Думиничского района Калужской области проводится митинг, посвященный памяти бойцов ОМСБОН НКВД СССР.

Пресс-служба УФСБ России по Калужской области

Правила дорожного движения изучили в игровой форме

К ребятам из подготовительной группы детского сада «Соколенок» в гости пришли их соседи из детского сада «Колосок», чтобы посоревноваться в знании правил дорожного движения. В игровой форме дети изучили основы безопасного поведения на дороге.

Праздник включал в себя конкурсы и викторины: «Вопросы о ПДД», «Конкурс капитанов», «Дорожные знаки», а также игровую эстафету «Дорога по правилам».

Открылась встреча веселым танцем «Дорожная мозаика», затем начались настоящие соревнования. Самым веселым конкурсом стала командная эстафета. Каждому участнику предстояло пройти по импровизированной «зебре», проползти по «подземному пешеходному переходу», который был изготовлен из игрового тоннеля, обежать вокруг установленных дорожных знаков и передать эстафету следующему игроку команды. Ребята справились со всеми заданиями ловко и умело. По итогам состязаний обе команды получили одинаковое количество баллов.

Командам-победителям вручили дипломы, настольные игры по правилам дорожного движения и комплекты пособий по правилам дорожной безопасности. Воспитанники детского сада в свою очередь поблагодарили за познавательный праздник и пообещали соблюдать правила дорожного движения.

Мария ДРУЖИНИНА, инспектор по пропаганде ГИБДД УМВД России по г. Калуге

Дошколята весело соревновались в знании правил дорожного движения.

РЕКЛАМА

Государственный мессенджер протестируют в Калужской области

В 18 субъектах РФ пройдут испытания прототипов государственного мессенджера. Как передает агентство ТАСС, в число этих регионов вошла и Калужская область.

«Мы уверены, подключившиеся регионы смогут предоставить качественные рекомендации, которые смогут попасть в итоговое техническое задание», — цитирует ТАСС слова директора по проектной деятельности Института развития интернета Арсения Щельцина.

Инициатива внедрения отечественного мессенджера в госструктурах принадлежит Минэкономразвитию. В мае прошлого года президенту был представлен доклад, в котором предлагалось запретить государственным служащим обмениваться сообщениями через приложения иностранных разработчиков.

Осенью 2016 года эксперты Института развития интернета отобрали 13 мессенджеров-финалистов, которые будут внедрены в государственных компаниях.

Подготовил Денис РУДОМЕТОВ

27 января в 18.30 на большой сцене Калужского областного драматического театра состоится премьера классической комедии английского драматурга-сатирика XVIII века Ричарда Шеридана «Соперники». Это первый спектакль Анатолия Бейрака, поставленный им в качестве главного режиссера драмтеатра. Сценография Максима Железнякова, костюмы Оксаны Богданович, музыка Ирины Кузнецовой.

Кто делает город чистым?

24 января корреспондент «Калужской недели» получил уникальный шанс поучаствовать в механизированной уборке города от снега, производимой в центре Калуги одной из подрядных организаций – МБУ СМЭУ.

Фото С. Гришунова

Быть водителем снегоуборочной машины – дело непростое и ответственное.

Ощутить ритм калужских улиц, оставляя позади себя идеально чистую проезжую часть, стало возможным вместе с колонной автомашин «МАЗ», оснащенных навесным уборочным оборудованием. Кроме оперативного приведения улиц в порядок, уборщикам приходилось заниматься и объездом неаккуратно припаркованных авто, и лавированием среди чересчур спешащих куда-то автолюбителей, и экстренными торможениями прямо перед носом зазевавшихся пешеходов.

И все же в создавшихся ныне погодных условиях все работы производились в штатном режиме, но особые усилия были направлены на вывоз снежных валов, сформированных на обочинах в период снегопада. В течение суток на улицах работало около 50 единиц техники. Ночью температура воздуха то опускалась ниже ноля, то поднималась выше этой отметки, а значит, в некоторых местах образовывалась наледь, которую также своевременно старались устранять.

Сопровождавший фотокорреспондента директор МБУ СМЭУ Михаил Спиридонов попутно рассказал, что часть машин еще находится в резерве, поскольку дороги очищены и обработаны противогололедными смесями. Каких-то погодных сюрпризов не предвидится, хотя под вечер все же ожидается некоторое понижение температуры. Тогда уже подрядчикам предстоит просыпать проезжую часть песком. Кстати, многие работы производятся именно в ночное время, ведь днем центр города занят запаркованным автотранспортом, а это серьезно затрудняет уборку снега.

Но в случае снегопада уборка, конечно, производится и днем. Каждые три часа – обязательные процедуры посыпки и прометания, сбор снега в специально отведенных местах, а затем и его вывоз. Востребован и ручной труд. На улицах и тротуарах есть труднодоступные места, которые технике, сколь бы современной она ни была, убрать не под силу. Здесь на помощь придут люди, вооруженные лопатами и метлами.

А объективу фотокамеры оставалось только наблюдать за всем этим рабочим движением и зафиксировать, что в любое время «боевые» машины МБУ СМЭУ могут выйти на улицы и предотвратить любые нежелательные последствия непогоды.

Сергей ГРИШУНОВ

Чтобы город стал чистым, на его улицах работают и люди, и самая разнообразная техника, показанная на этих фотографиях.

Калужская молодежь отпразднует день российского студенчества на льду спортивно-развлекательного комплекса «На Маяковке». Программа праздника будет посвящена главному студенческому событию 2017 года – Всемирному фестивалю молодёжи и студентов, который пройдет в Сочи. Самые активные участники получат возможность войти в состав делегации от Калужской области на этот фестиваль.

Помещения для детей нужно регулярно проветривать

За духоту в классах, коридорах или спальнях в общеобразовательных и дошкольных организациях Роспотребнадзор может привлечь к административной ответственности.

В связи с подъемом заболеваемости гриппом и ОРВИ Роспотребнадзор требует обратить внимание на профилактику острых респираторных вирусных инфекций и гриппа и соблюдение требований к микроклимату помещений в общеобразовательных и дошкольных организациях.

В общеобразовательных учреждениях гигиенические нормативы температуры воздуха составляют:

18–24 °С – в учебных помещениях и кабинетах, кабинетах психолога и логопеда, лабораториях, актовом зале, столовой, рекреациях, библиотеке, вестибюле, гардеробе;

17–20 °С – в спортзале и комнатах для проведения секционных занятий, мастерских;

20–24 °С – в спальне, игровых комнатах, помещениях подразделений дошкольного образования и пришкольного интерната;

20–22 °С – в медицинских кабинетах, раздевальных комнатах спортивного зала;

19–21 °С – в санитарных узлах и комнатах личной гигиены.

Учебные помещения должны проветриваться во время перемен, а коридоры – во время уроков. До начала занятий и после их окончания необходимо осуществлять сквозное проветривание учебных помещений.

В основных помещениях детского сада гигиенические нормативы температуры воздуха составляют:

22–24 °С – приемные, игровые ясельных групповых ячеек;

21–23 °С – приемные, игровые младшей, средней, старшей групповых ячеек;

19–20 °С – спальни всех групповых ячеек;

22–24 °С – помещения медицинского назначения;

25–26 °С – раздевалка с душевой бассейна.

Все помещения детсада должны ежедневно проветриваться.

Проветривание проводится не менее 10 минут через каждые 1,5 часа. Сквозное проветривание в присутствии детей не проводится. Проветривание через туалетные комнаты не допускается.

Длительность проветривания зависит от температуры наружного воздуха, направления ветра, эффективности отопительной системы. Проветривание проводится в отсутствие детей и заканчивается за 30 минут до их прихода с прогулки или занятий.

В помещениях спален сквозное проветривание проводится до дневного сна.

В случае несоответствия гигиеническим нормативам параметров микроклимата в помещениях Управление Роспотребнадзора по Калужской области применит меры административного воздействия: штраф на сумму от 1 до 7 тысяч рублей, вплоть до приостановления деятельности.

Подготовила Таня МОРОЗОВА

Принимаются заявки на приобретение социальных путёвок

О возможностях учреждений детского отдыха и оздоровления детей и подростков в 2017 году рассказывает начальник отдела общего и дополнительного образования управления образования города Калуги Елена Зиновьева.

– Социальную стоимость путевок в учреждения детского отдыха и оздоровления и расходы на питание детей, отдыхающих в лагерях дневного и круглосуточного пребывания, ежегодно устанавливает областная межведомственная комиссия по организации отдыха, оздоровления и занятости детей и подростков исходя из фактически сложившихся в области цен.

Решением комиссии от 12 декабря 2016 года была утверждена социальная стоимость путевки при организации отдыха детей и подростков в 2017 году и предусмотрены условия оплаты социальной стоимости путевок за счет средств областного бюджета в следующих размерах:

– для детей, находящихся в трудной жизненной ситуации, – в размере 100% социальной стоимости путевок;

– для детей работников бюджетных организаций и остальных детей – в размере 50% социальной стоимости путевки. Продолжительность летней смены 2017 года составит 21 день.

По соглашению о взаимодействии по организации отдыха и оздоровления детей, проживающих в Калуге, между министерством образования и науки Калужской области, Городской Управой Калуги и государственным автономным учреждением Калужской области «Центр организации детского и молодежного отдыха «Развитие» управление образования принимает заявления, поступившие от родителей (законных представителей), коллективные заявления от организаций, профсоюзов на организацию отдыха и оздоровления детей в каникулярное время в рамках реализации государственной программы «Развитие образования в Калужской области».

Заявки на социальные путевки принимает управление образования Калуги.

Путевки управление образования города Калуги выдает родителям (законным представителям) по их заявлениям. На 18 января приняты 1432 индивидуальные заявки.

Александр ТРУСОВ

Количество многодетных семей растёт

В нашей области уже который год прослеживается позитивная тенденция увеличения детей в семьях. Среди новорожденных прошлого года – 60% вторых и более детей. Это происходит благодаря федеральным программам и областным формам поддержки материнства и детства.

За время действия программы «Родовые сертификаты» финансовая поддержка медицинских учреждений, оказывающих помощь беременным женщинам и детям первого года жизни, значительно увеличилась. Главный результат действия программы – улучшение качества медицинских услуг, оказываемых женщинам в период беременности и родов, что повлекло за собой снижение материнской и младенческой смертности. В 2016 году родильным домам, женским консультациям и детским поликлиникам области региональное отделение Фонда социального страхования перечислило более 114 миллионов рублей.

На данный момент номинальная стоимость одного родового сертификата составляет 11 тыс. рублей. За десять лет действия программы «Родовые сертификаты» Калужским региональным отделением Фонда социального страхования РФ перечислено в лечебные учреждения города и области свыше 1,1 миллиарда рублей.

В минувшем году у мам, получивших родовые сертификаты, появилось на свет 11 600 детей. Мальчиков из года в год рождается больше: в 2016 году родилось 5923 мальчика и 5677 девочек. В 124 семьях появилось сразу по двое детей, а одна семейная пара стала счастливыми родителями тройняшек. – Средний возраст рожениц, по сравнению с прошлым годом, увеличился на один год и составил 29 лет, – говорит помощник управляющего Калужского регионального отделения Фонда социального страхования РФ Наталья Расторгуева. – Причем в 2006 году, когда появились полные статистические данные о рождаемости, он равнялся 26 годам. Чаще всего младенцы появляются на свет у женщин от 23 до 35 лет. Первенцы в основном рождаются у мам в возрасте до 30 лет, вторые дети – от 25 до 35 лет, третьи и последующие – от 30 до 40 лет. В регионе в предыдущем году 316 малышей родилось у женщин от 40 до 45 лет, а семь новорожденных появилось у мам старше 45 лет.

Многодетной семьей быть здорово.

Средний вес маленьких калужан – 3,4 килограмма, 14 малышей родилось с весом более 5 килограммов. Средний рост – 52 сантиметра. Причем на протяжении десяти лет средний вес и рост малышей продолжают оставаться неизменными.

Таня МОРОЗОВА

26 января в 18.00 в Калужском Доме мастеров для маленьких любителей рукоделия состоится мастер-класс по изготовлению фоторамки. В нем могут принять участие дети старше четырех лет. Сделанная своими руками фоторамка может стать хорошим подарком, а также придаст уюта домашнему интерьеру.

Пойте каждый день!

Педагог Центра дополнительного образования детей «Радуга» Витанна Гартунг рассказала корреспондентам «КН» о том, как ей удается из своих учеников вырастить популярных исполнителей.

– Витанна Владимировна, почему вы решили стать преподавателем вокала?

– Я окончила Северо-Казахстанский государственный университет по специальности «Музыка и методика воспитательной работы». Большую часть своей трудовой деятельности работала в общеобразовательных школах разных городов России и зарубежья. И везде сопутствующей специальностью был эстрадный вокал. Так как я была завучем по воспитательной работе, то вместе с детьми готовилась к различным конкурсам. Когда ушла в декрет, решила поменять специальность, потому что работа вокалиста мне нравилась больше, чем административная работа. Педагогом по вокалу работаю уже много лет. По семейным обстоятельствам приходилось много переезжать, поэтому вокалом занималась в основном за границей, там эта специальность наиболее востребована.

– Какие методики используете в работе?

– В основу моего образования положен опыт работы педагогов Алма-Атинской консерватории Елены Скурихиной, Ирины Шмигель. Из российских педагогов своим опытом со мной делилась Людмила Львова. Она является одним из старейших преподавателей Московского государственного эстрадного колледжа, одним из основателей отделения эстрадно-джазового вокала на музыкальном факультете Московского государственного педагогического факультета, доцент государственной академии славянской культуры.

– За какой срок можно научиться петь?

– Это очень индивидуально. Все зависит от того, чего хочет человек и какого результата желает добиться. Чтобы научиться петь элементарные песни, достаточно года обучения.

– Можно ли научиться петь без музыкального образования? Есть ли при этом какие-то ограничения по возрасту?

– Возрастных ограничений нет. Как только ребенок учится мыслить и говорить, он может петь. Образование для пения иметь необязательно. Оно, конечно, хорошо и дает более высокие результаты, но наших предков никто не учил петь. Культура пения передавалась из поколения в поколение, как устное народное творчество.

– Как проходит урок по вокалу?

– Стандартно. Начинается с распевания. Затем идет работа над письменным материалом. Иногда большую часть урока занимают беседы с учениками, анализируются материалы, прослушиваются примеры исполнителей мирового и всероссийского уровней.

– Сколько раз в неделю лучше заниматься?

– Лучше заниматься каждый день. Но по нашим программам пока это невозможно. Наши занятия проходят два раза в неделю.

– Как нужно заниматься вокалом? Индивидуально или в группе?

– Лучше и так, и так. Солисты должны заниматься индивидуально, но для общего развития обязательно участвовать в ансамбле.

– Какой итог от занятий вокалом вы видите у своих учеников?

– Это достойное выступление на сцене, на концертах и в конкурсах.

– На каких мероприятиях их можно услышать?

– Мои воспитанники – активные участники всех мероприятий, концертных программ и акций, организованных МБОУ ДО «Центр дополнительного образования детей «Радуга» Калуги. В том числе в общественно значимых акциях, посвященных 70-летней годовщине Победы в Великой Отечественной войне: «Поющий троллейбус», «Встречи с ветеранами войны и работниками тыла»; концертах для ветеранов в доме для престарелых и инвалидов; в благотворительных акциях «Дорогою добра» в городах Калуге и Тарусе; социальной инициативе «Добрый базар» и благотворительном марафоне «Цени добро». Также участвуют в городских, областных мероприятиях и концертах.

– Кто ваши любимые исполнители?

– Мне нравятся Андреа Бочелли, Светлана Полянская, Николай Расторгуев, Сара Брайтман, люблю рок-музыку.

СПРАВКА

Витанна Гартунг

На протяжении 2013–2016 годов как педагог по вокалу и педагог дополнительного образования МБОУ ДО «Центр дополнительного образования детей «Радуга» подготовила победителей и призеров:
• городских конкурсов и фестивалей: «Лучики надежды» (Гран-при фестиваля, золотой, серебряный и бронзовый лучики), «Радуга талантов» (лауреат I степени), «Пою тебе, моя Россия!» (лауреаты II степени), «Калужские просторы» (лауреат II степени);
• региональных: «Космический фестиваль» (специальный приз за сохранение традиций вокального пения), КМИ «Дельфийские игры» (лауреат III степени);
• всероссийских: «Радуга талантов» (II место международных конкурсов), «Союз талантов России» (лауреат I степени), «Золотое сечение» (лауреат II степени), «На берегах Невы» (лауреаты I и II степени); конкурсов международного продюсерского центра музыкального и танцевальных жанров «БЭСТ»: «Наш дом – Россия» (лауреат I степени), «Звезды нового века» (лауреат III степени), «Таланты России» (лауреат II степени), «Молодые таланты России» (лауреаты I и III степени) в номинации «Эстрадный вокал», что подтверждается дипломами призеров и победителей; в международном проекте Videouroki.net учащиеся объединения отмечены дипломом II степени в номинации «Дистанционная олимпиада по музыке».
Фестиваль-конкурс русской народной и современной эстрадной песни имени В. Толкуновой «Душа России» (Гран-при), конкурс-фестиваль детского и юношеского творчества «Невские созвездия» (лауреаты I и II степени), фестиваль-конкурс детского и юношеского творчества «Феерия талантов» (номинация «Эстрадный вокал», «Патриотическая песня») (лауреаты I и II степени).
Фестиваль культуры «Краски мира» (Марокко) – диплом за активное участие в подготовке Международного детского фестиваля культуры «Краски мира» и успешное выступление Антона Чухрия, подготовка участия Антона Чухрия в «Рождественских встречах» С. Безродной (Москва), Всероссийский конкурс юных талантов «Синяя птица» (Антон Чухрий – лауреат).

Фото И. Рулева

Ученики Гартунг покоряют талантами и Россию, и заграницу.

Юные калужане встретились с делегацией из Люксембурга

Детско-юношеский центр космического образования «Галактика» уже не первый год реализует инновационный образовательный проект «В космонавты я б пошел, пусть меня научат». В январе в его рамках калужане принимали делегацию из Международного института космического образования Люксембурга.

Воспитанники центра и детского сада «Бережок» подготовили для гостей музыкальный подарок. В кабинетах их ждали мастер-классы «Уроки космоса», «Народные промыслы России», «Театральные игрушки своими руками».

Как рассказали в городском управлении образования, директор института Ральф Хеккель познакомил калужских детей с деятельностью института, рассказал об этом социальном проекте, направленном на повышение профессионализма в области инженерной отрасли, сферах ручного труда, программирования и конструирования.

– Мир един, и науку нужно развивать сообща, только тогда можно достигнуть успеха даже в самых смелых проектах, – выразил уверенность Ральф Хеккель в дальнейшем развитии сотрудничества.

Материалы полосы подготовила Таня МОРОЗОВА

Маленькие горожане показали гостям концерт и мастер-классы.

В Калуге проходит IX Международный конкурс искусств и творчества GOLDEN TALENTS. Он проводится в рамках проекта целевой программы «Традициям славным верны» в регионах России и направлен на выявление и поощрение талантливых детей, подростков, молодежи и взрослого населения в музыке и хореографии. Среди участников – творческие коллективы областного центра им. Ю. А. Гагарина.

История улицы братьев Луканиных

Названия улиц связаны с историей города и страны. Если каждый житель Калуги с детских лет будет интересоваться историей своего города, его улиц, он сможет передавать эти знания из поколения в поколение, прививая интерес к истории родного края и любовь к нему. Сегодня мы знакомим вас с улицей Братьев Луканиных, которая находится в микрорайоне «Кошелев проект».

Улица братьев Луканиных находится на Правобережье, в микрорайоне «Кошелев проект». Добраться сюда можно на маршрутах № 25 и № 29.

Герои Советского Союза

Уроженцы Калужской области братья Луканины – Дмитрий и Яков – были асами-артиллеристами: первый – командиром, второй – наводчиком орудия 197-го гвардейского артиллерийского полка 92-й гвардейской стрелковой дивизии. За войну они уничтожили 37 танков и штурмовых орудий, много другой боевой техники, около 600 солдат и офицеров противника. Их 152-мм гаубица-пушка образца 1937 года, с которой они прошли тысячи фронтовых километров, установлена в Санкт-Петербурге в одном из залов Военно-исторического музея артиллерии, инженерных войск и войск связи.

Свое имя Луканины прославили в боях за Правобережную Украину на Степном фронте. Указом Президиума Верховного Совета СССР от 24 апреля 1944 года были удостоены звания Героя Советского Союза. После войны Луканины жили в Калужской области. Деревня, в которой они родились, в 1965 году переименована в Луканино. В городах Мосальске и Юхнове именем братьев названы улицы. Принято решение Городской Думы города Калуги от 28.11.2013 № 168 о наименовании ул. Братьев Луканиных.

Фото И. Рулева

ДОСЛОВНО

Наш микрорайон как одна семья. Когда два года назад я пришел сюда, здесь было несколько ларьков и всего 30 домов, а сейчас их 58. Для жителей проводится масса мероприятий: новогодние елки, проводы русской зимы, различные конкурсы для детей… День микрорайона отмечаем в сентябре, приглашаем звезд, устраиваем такой фейерверк, на который люди из центра города приезжают. Летом на площадках устанавливаем аттракционы. Территория всегда убрана. У нас большое количество молодых семей. На сегодняшний день зарегистрировано 786 дошкольников и 684 школьника. Руководством корпорации «Кошелев» принято решение о закладке нового детского сада. Почти достроена третья очередь микрорайона. В феврале-марте состоится передача ключей от 11 домов, в каждом из которых по 120 квартир. В стадии открытия окружная дорога, по которой в дальнейшем будут ходить троллейбусы. Как руководитель управляющей компании считаю, что на улице братьев Луканиных в их память должна быть установлена мемориальная доска.

Михаил Терещенков, директор управляющей компании «Стандарт».

ТОЛЬКО ЦИФРЫ

- **На улице Братьев Луканиных микрорайона «Кошелев Проект» расположено 12 современных трёхэтажных многоквартирных домов, зарегистрировано 1045 жителей. Работают 10 магазинов, две аптеки, две кондитерские-хлебопекарни, отделение «Кошелев банк», офис продаж «Кошелев проект», две ремонтные мастерские, готовится к сдаче поликлиническое отделение. Внутри дворов располагаются девять современных спортивных, детских игровых площадок.**
- **23 декабря 2016 года состоялось открытие новой средней общеобразовательной школы, которая стала самой большой в Калужской области и одной из крупнейших в России. Школа построена в рекордные сроки – за 11 месяцев – по самым современным технологиям. Она способна вместить 1360 школьников.**
- **Недалеко от школы расположена площадь для проведения культурно-массовых мероприятий, размер которой составляет более 28 тысяч квадратных метров с большой зеленой зоной вокруг и элементами благоустройства. Площадь оборудована прожекторами, многоцветными фонарями и скамейками.**

ОПРОС В ТЕМУ

За что вы любите свою улицу?

Юлия Торопина:

– Вместе с семьей мы живем здесь семь месяцев. Приятно, что дороги и тротуары у нас всегда чистые, территория благоустроена. Есть детские площадки, шикарный детский сад на ул. Амелина, где созданы все условия для пребывания детей. Рядом находится школа. Улица наша тихая, спокойная, в домах – тепло, так как в каждой квартире есть приборы индивидуального отопления. У нас добрососедские отношения друг с другом. И, что немаловажно, каждые три минуты в центр города отправляется маршрутка.

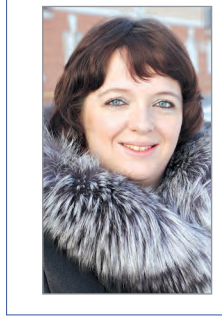

Яна Карпова:

– Живем здесь два года. Микрорайон комфортный, зеленый, нет промышленных производств. Территория очень удобно спланирована, инфраструктура, все в шаговой доступности. На улице есть и аптеки, и магазины, и ателье… Соседи – хорошие. Это в высотках никто друг друга не знает, а в малоэтажках все дружат.

Подготовила Таня МОРОЗОВА

30 ЯНВАРЯ, ПОНЕДЕЛЬНИК

НИКА-ТВ

14.30, 19.30, 21.30, 23.30 Новости
14.50 «ЛЮБОВЬ КАК ЛЮБОВЬ» 12+
15.40 «ПРОСТО САША» 16+
16.50 «И ты Брут?!» 16+
17.30 Родной образ 12+
18.00 «Предупреждение. Спасение. Помощь» 12+
18.15 «Планета «Семья» 12+
18.45 Российская летопись 0+
19.00 Всегда готовь! 12+
20.00, 03.50 Главное 16+
21.15 Актуальное интервью 12+
22.00 «ЛИГОВКА» 16+
22.50 Трудно быть Джуной 16+
00.00 «КРАСНЫЙ ОРЕЛ» 16+
01.20 «ДЕНЬ ГНЕВА» 16+
02.05 «ЖИВОПИСНАЯ АВАНТЮРА» 12+
05.00 Дайджест 16+
05.15 «Живая история» 16+

ПЕРВЫЙ КАНАЛ

05.00, 09.20 «Доброе утро».
09.00, 12.00, 14.00, 15.00, 03.00 Новости.
09.50 «Жить здорово!» 12+
10.55, 03.20 «Модный приговор».
12.15 «Наедине со всеми» 16+
13.20, 14.15, 15.15 «Время покажет» 16+
16.00 «Мужское/Женское» 16+
17.00 «Давай поженимся!» 16+
18.00 «Первая студия».
20.00 «Пусть говорят» 16+
21.00 «Время».
21.35 «ГРЕЧАНКА».
23.20 «Вечерний Ургант» 16+
00.00 «Познер» 16+
01.00 Ночные новости.
01.15, 03.05 «ОМЕН».
04.20 «Контрольная закупка».

РОССИЯ 1

05.00, 09.15 «Утро России» 12+
09.00, 11.00, 14.00, 17.00, 20.00 «Вести».
09.55 «О самом главном» 12+
ГТРК-Калуга
11.40, 14.40, 17.20, 20.45 «Вести» - Калуга
11.55 «ДЫШИ СО МНОЙ».
14.55 «ТАЙНЫ СЛЕДСТВИЯ».
17.40 «Прямой эфир» 16+
18.50 «60 минут» 12+
21.00 «ДОКТОР АННА».
23.15 «Вечер с Владимиром Соловьевым» 12+
01.45 «БРИГАДА».
02.55 «ДАР».

ТВ-ЦЕНТР

06.00 «Настроение».
08.00 «ПЕРВОЕ СВИДАНИЕ».
09.45 «ПЯТЬ МИНУТ СТРАХА».
11.30, 14.30, 19.30, 22.00, 00.00 «События».
11.50 «Постскриптум» 16+
12.55 «В центре событий» 16+
13.55 «Линия защиты. Ванга надвое сказала» 16+
14.50 «Город новостей».
15.15 «Городское собрание» 12+
16.00 «Тайны нашего кино» 12+
16.35 «Естественный отбор» 12+
17.30 «ОЙ, МА-МОЧ-КИ!»
20.00 «Право голоса» 16+
21.45 «Петровка, 38».
22.30 «Сирия. Мир под огнем» 16+
23.05 «Без обмана» 16+
00.35 «БЕГЛЕЦЫ».
02.30 «КВИРК».
04.15 «Обложка. В тени принцессы Дианы» 16+
05.05 «Василий Ливанов. Я умею держать удар».

НТВ

05.00 «АДВОКАТ».
06.00, 10.00, 13.00, 16.00, 19.00 «Сегодня».
06.05 «Таинственная Россия» 16+
07.00 «Деловое утро НТВ».
08.05 «ВОЗВРАЩЕНИЕ МУХТАРА».
10.20 «БРАТАНЫ».
12.00 «Суд присяжных» 16+
13.25 «Чрезвычайное происшествие. Обзор».
14.00 «Место встречи».
16.40 «Говорим и показываем» 16+
18.10 «Вещдок» 16+
19.40 «ЧУМА».
21.35 «ОДИН ПРОТИВ ВСЕХ».
23.30 «Итоги дня».
00.00 «Поздняков» 16+
00.10 «СТРАНСТВИЯ СИНДБАДА».
01.10 «Место встречи» 16+
03.10 «Живая легенда» 12+
04.05 «ПАТРУЛЬ».

КУЛЬТУРА

07.00 Канал «Евроньюс».
10.00, 15.00, 19.30, 23.20 Новости культуры.
10.15, 01.40 «Наблюдатель».
11.15 «С ВЕЧЕРА ДО ПОЛУДНЯ».
13.35 «Остановись, мгновение!»
14.05, 23.40 «Неистовые модернисты».
15.10, 21.30 «ПЕТР ПЕРВЫЙ. ЗАВЕЩАНИЕ».
16.05 «ЗАБАВНАЯ МОРДАШКА».
17.50 «Мастер-классы».
18.35 «Веселый жанр невеселого времени».
19.15 «Спокойной ночи, малыши!»
19.45 «Главная роль».
20.05 «Сати. Нескучная классика...»
20.45 «Музейный комплекс Плантен-Моретюс. Дань династии печатников».
21.00 «Правила жизни».
22.30 «Тем временем».
23.35 «Худсовет».
00.30 Музыка на канале
01.35 «Эдгар По».
02.40 «Мон-Сен-Мишель. Архитектурное чудо Франции».

СИНВ-СТС

07.00, 08.00, 09.00, 09.40, 13.30, 18.30, 18.58, 22.55, 00.30, 00.58 «Прогноз погоды» 12+
07.02, 08.02 Мультфильм
08.30 «КАК Я СТАЛ РУССКИМ» 16+
09.02, 13.32 «Вызов 02» 16+
09.30 «ЧЕРЕПАШКИ-НИНДЗЯ» 16+
11.20 «ХЕЛЛБОЙ-2. ЗОЛОТАЯ АРМИЯ» 16+
14.00 «КУХНЯ» 12+
16.00, 19.00 «ВОРОНИНЫ» 16+
18.32, 00.32 «Новости» 16+
20.00 «ВЫ ВСЕ МЕНЯ БЕСИТЕ» 16+
21.00 «КРАСАВИЦА И ЧУДОВИЩЕ» 12+
23.10 «Уральские Пельмени. Любимое» 16+
23.30 «Кино в деталях» 18+

ПЯТЫЙ КАНАЛ

06.00, 10.00, 12.00, 15.30, 18.30, 22.00 «Сейчас».
06.10 Утро на «5».
09.10 «Место происшествия».
10.30, 12.30, 16.00 «СНАЙПЕР».
19.00, 03.40 «ДЕТЕКТИВЫ».
20.20, 23.15 «СЛЕД».
22.25 «МАЙОР И МАГИЯ».
00.00 «ОЛИГАРХ».
02.30 «Место происшествия. О главном» 16+

ТНТ

07.00, 21.00 Мультфильм.
07.30 «Женская лига» 16+
08.00 «Экстрасенсы ведут расследование» 16+
09.00, 23.10 «Дом 2» 16+
11.30 «ПЕРСИ ДЖЕКСОН И МОРЕ ЧУДОВИЩ».
13.30, 14.00, 14.30, 15.00, 15.30, 16.00, 16.30, 17.00, 17.30, 18.00, 18.30, 19.00, 19.30 «УНИВЕР».
20.00, 20.30 «САШАТАНЯ» 16+
01.15 «Такое кино!» 16+
01.45 «БЕСКОНЕЧНАЯ ИСТОРИЯ 2: НОВАЯ ГЛАВА».
03.30 «ДЕКАБРЬСКИЕ МАЛЬЧИКИ».
05.35 «В ПОЛЕ ЗРЕНИЯ 3».
06.25 «САША+МАША».

СИНВ-РЕН-ТВ

06.30 «Вызов 02» 16+
06.46 «Полезная минутка» 12+
06.58, 19.28 «Завхоз погоды» 12+
07.00 «Кругооборот» 12+
07.30 «С бодрым утром!» 16+
08.30, 12.30, 16.30, 19.30, 23.00 «Новости» 16+
09.00 «Военная тайна с Игорем Прокопенко» 16+
11.00 «Документальный проект» 16+
12.00, 16.00 «Информационная программа 112» 16+
13.00 «Званый ужин» 16+
14.00 «ЗВЕЗДНЫЙ ДЕСАНТ» 16+
17.00 «Тайны Чапман» 16+
18.00 «Самые шокирующие гипотезы» 16+
19.00 «Новости» (СМИ СИНВ-РЕН ТВ) 16+
20.00 «ВТОРЖЕНИЕ» 16+
21.50 «Водить по-русски» 16+
23.25 «ПОЛЯРНЫЙ ЭКСПРЕСС» 6+

ANIMAL PLANET

06.00, 05.36 Школа горилл 12+
06.25, 10.00 На свободу с питбулем 12+
07.15, 11.50, 16.25 Опасная Южная Африка. 16+
08.10, 13.40, 02.25 Необычные животные Ника Бейкера 12+
09.05, 14.35, 18.15, 01.35 Аквариумный бизнес 12+
10.55, 23.45 Ветеринар Бондай Бич. 12+
11.20, 00.10 Ветеринар Бондай Бич, 12+
12.45, 21.55, 03.15 Укротители аллигаторов 12+
15.30, 22.50, 04.02 Речные монстры 16+
17.20 Золтан - повелитель стаи, 12+
19.10 Большое приключение О`Ши 12+
20.05 Доктор Джефф 16+
21.00, 00.40, 04.49 Доктор Ди 16+

DISCOVERY CHANNEL

06.00, 12.00 Золотая лихорадка 12+
07.00, 19.30, 03.55 Сделано из вторсырья 6+
07.30, 03.30 Как это сделано?, 12+
08.00, 14.00, 21.00, 05.10 Охотники за реликвиями - ломбард 16+
08.30, 14.30, 21.30, 05.35 Охотники за складами. 16+
09.00 Игра на жизнь 12+
10.00 Игра на жизнь 16+
13.00 Как это сделано?, 16+
13.30 Сделано из вторсырья 16+
15.00 Махинаторы 16+
16.00 В поисках сокровищ 12+
20.00, 00.55 Махинаторы 12+
22.00, 01.50 Золотая лихорадка 16+
23.00, 04.20 Не пытайтесь повторить 16+
00.00, 00.25, 02.40, 03.05 Молниеносные катастрофы. 16+

DISNEY CHANNEL

05.00, 23.30, 02.45 Мультфильм
22.30 Правила стиля
23.00 «ДНЕВНИК ГЕЙМЕРА» 12+
00.50 «ДИНОТОПИЯ» 12+
04.05 Музыка на Канале Disney

ДОМ КИНО

08.55 «ОПАСНО ДЛЯ ЖИЗНИ!»
10.35 «ГДЕ НАХОДИТСЯ НОФЕЛЕТ?»
12.05 «ДВА ДНЯ».
13.40, 00.15 «ТАЙНЫ СЛЕДСТВИЯ».
19.00 «СПОРТЛОТО-82».
20.40 «НЕ МОЖЕТ БЫТЬ!»
22.30 «НА ДЕРИБАСОВСКОЙ ХОРОШАЯ ПОГОДА, ИЛИ НА БРАЙТОН-БИЧ ОПЯТЬ ИДУТ ДОЖДИ».

EUROSPORT

03.30, 08.00, 18.00, 21.30, 00.00 Теннис
05.00, 13.00, 20.30 Зимние виды спорта
06.00, 14.00 Горные лыжи
06.30, 11.30, 16.30, 22.30, 02.30 Прыжки с трамплина
09.30 Лыжные гонки
14.30 Фигурное катание
01.00 Конный спорт
02.00 Футбол. «ФИФА»

NATIONAL GEOGRAPHIC

06.00, 13.20 Игры разума 12+
06.45, 07.35, 05.35 Научные глупости 12+
07.10 Научные глупости, 12+
07.55 Мегазаводы 6+
08.45, 18.00 Вторая мировая война 16+
09.30, 15.40, 22.35 Международный аэропорт Дубай 16+
10.15, 00.10, 03.15 Вторжение на Землю, 12+
11.05, 14.50 Мегазаводы 12+
11.50, 16.25, 17.15, 19.30, 23.25, 02.30 Расследования авиакатастроф 16+
12.35, 18.45, 21.50, 01.45, 04.50 Космос 12+
21.05, 00.55, 04.00 Антарктика 12+

VIASAT HISTORY

06.10, 10.55, 19.40 «Музейные тайны» 12+
06.55 «Безграничная Римская империя» 16+
08.00, 18.15, 01.50 «Вторая мировая война: чего стоит империя» 12+
08.50, 15.30, 20.25, 23.50 «День когда» 18+
09.55, 14.30 «Российская империя: династия Романовых» 12+
11.40, 19.10, 05.15 «Невероятные изобретения» 12+
12.10 «Мастера шпионажа» 12+
12.55, 17.25, 22.10 «Заговор» 16+
13.40, 04.30 «Тени средневековья» 12+
16.30, 21.20, 02.45, 05.40 «Охотники за мифами» 12+
23.00 «Величайшие мистификации в истории» 16+
00.50 «Катастрофа европейского еврейства» 16+
03.40 «История тайных обществ» 16+

КАРУСЕЛЬ

05.00 «Ранние пташки»
07.00 «С добрым утром, малыши!»
07.25 «Пляс-класс»
07.30, 09.30, 11.20, 14.15, 16.25, 20.45, 03.45 Мультфильм
09.15 «Театр Бериляки»
10.55 «Лентяево»
13.10, 03.15 «Ералаш»
14.00 «Перемешка»
16.00 «Бум! Шоу»
20.30 «Спокойной ночи, малыши!»
01.35 «Ребятам о зверятах»
01.40 «АВТОМОБИЛЬ, СКРИПКА И СОБАКА КЛЯКСА»

ДЕТСКИЙ МИР

03.00, 09.00 «В ТРИДЕВЯТОМ ЦАРСТВЕ...»
05.00, 11.00, 17.00, 19.30 Мультфильм.
15.00 «ЧУДАК ИЗ ПЯТОГО «Б».
18.00 «ХОЧУ, ЧТОБ ОН ПРИШЕЛ».

МУЗ-ТВ

05.00, 03.10 «Наше». 16+
06.00 Каждое утро. 16+
09.00 «Русский чарт». 16+
10.00 Победитель «Битвы фанклубов». 16+
10.25, 14.55, 17.05, 23.00 PRO-клип. 16+
10.35 Самые сочные хиты Понедельника. 16+
11.40 PRO-обзор. 16+
12.15, 17.10, 04.10 10 самых горячих клипов дня. 16+
13.00, 22.00 Золотая лихорадка. 16+
14.00, 21.00 «Check-IN на Муз-ТВ». 16+
15.00 «Муз-ТВ чарт». 16+
16.00 «Битва фанклубов». 16+
18.00 PRO-Новости. 16+
18.15 Русские хиты - чемпионы Понедельника. 16+
19.00 «R`n`B чарт». 16+
20.00 #ЛАЙКотМуз-ТВ. 16+
23.05 «Top 30 - Русский Крутяк недели». 16+
01.30 Только жирные хиты! 16+

ПЯТНИЦА!

06.00, 08.00, 00.50 Пятница News. 16+
06.30, 05.00 Сделка. 16+
07.20, 08.30 Школа доктора Комаровского. 16+
09.00 Барышня-крестьянка. 16+
10.00 Пацанки. 16+
14.10 Проводник. 16+
15.00 Орел и решка. Назад в СССР. 16+
17.00 Орел и решка. Кругосветка. 16+
20.00 На ножах. 16+
21.00 Аферисты в сетях. 16+
23.00, 01.20 «СВЕРХЪЕСТЕСТВЕННОЕ» 16+
03.10 «ДНЕВНИКИ ВАМПИРА» 16+

МАТЧ-ТВ

06.30, 22.55 «Спортивный репортер» 12+
06.50, 08.45, 12.00, 17.50 Новости.
06.55, 08.50, 10.40, 15.45, 20.25, 23.15 Все на Матч!
07.55, 09.25 Лыжный спорт.
11.00, 12.05 Биатлон.
13.45 Футбол.
16.15, 17.55, 03.25 Смешанные единоборства 16+
19.25 ЕвроТур 12+
19.55 «Спортивный заговор» 16+
20.55 Хоккей с мячом.
00.00 «НА ВЕРШИНЕ МИРА: ИСТОРИЯ МОХАММЕДА АЛИ».
01.40 «ПРИРОЖДЕННЫЙ ГОНЩИК».
04.55 «ВОСЬМОЕ ЧУДО СВЕТА».

ДОМАШНИЙ

06.30, 05.30 Джейми 16+
07.30 Домашняя кухня 16+
08.00, 23.55, 05.20 6 кадров 16+
08.05 По делам несовершеннолетних 16+
11.05 Давай разведемся! 16+
14.05, 20.55 «ПОДКИДЫШИ».
16.05, 19.00 «ЖЕНСКИЙ ДОКТОР».
18.00 Присяжные красоты 16+
22.55 Рублево-Бирюлево 16+
00.30 «НЕПУТЕВАЯ НЕВЕСТКА».
02.20 Ты нам подходишь 16+
03.20 «Эффект Матроны».

ТВ3

06.00, 05.45 Мультфильм.
09.30, 17.30 «СЛЕПАЯ».
10.30, 16.00 «Гадалка».
11.30 Не ври мне 12+
13.30 «Охотники за привидениями».
15.00 Мистические истории 16+
18.30 «ПЯТАЯ СТРАЖА».
19.30 «КОСТИ».
23.00 «СЛАДКИЙ НОЯБРЬ».
01.45 «ЭЛЕМЕНТАРНО».

ТВ-1000

06.10, 18.00 «ТРУДНОСТИ ПЕРЕВОДА» 16+
08.20 «ВОСПОМИНАНИЯ О БУДУЩЕМ» 16+
10.55 «ОБИТЕЛЬ ПРОКЛЯТЫХ» 16+
13.15 «ДЖО» 16+
15.40 «КОМАТОЗНИКИ» 16+
20.10 «БЫТЬ ФЛИННОМ» 16+
22.10 «ВЕРСИЯ» 16+
00.25 «ВНЕ ВРЕМЕНИ» 16+
02.25 «КАК ЗАНИМАТЬСЯ ЛЮБОВЬЮ ПО-АНГЛИЙСКИ» 18+
04.10 «ИНТЕРВЬЮ С ВАМПИРОМ» 16+

ЗВЕЗДА

06.00 «Сегодня утром»
08.00 «Сталинградская битва» 12+
09.00, 13.00, 18.00, 23.00 Новости дня
09.15, 10.05 «ГОРЯЧАЯ ТОЧКА» 12+
10.00, 14.00 Военные новости
10.50 «СКВОЗЬ ОГОНЬ» 12+
12.20, 13.15, 14.05, 00.00 «МЕЧ» 16+
18.40 «Колеса Страны Советов. Были и небылицы»
19.35 «Теория заговора» 12+
20.20 «Специальный репортаж». 12+
20.45 «Загадки века с Сергеем Медведевым» 12+
21.35 «Особая статья». 12+
23.15 «Звезда на «Звезде» с А. Стриженовым
05.05 «Выдающиеся авиаконструкторы. Артем Микоян» 12+

КАЛУЖАНЕ БЛАГОДАРЯТ

Первичная организация ВОИ, ветеранов Московского округа 17 гр. «Аромасинтез» сердечно благодарит за оказание благотворительной помощи депутатов Городской Думы Виктора Борсука, Евгения Каменаровича, генерального директора АОЗ «Картон-Полиграф» Павла Белана, а также помощника депутата Татьяну Юра и управление социальной защиты города Калуги в лице Владимира Шакирова.

Всем низкий поклон, сердечное спасибо, успехов в работе и личной жизни.

ПРОЕКТНАЯ ДЕКЛАРАЦИЯ

строительства объекта капитального строительства – «Жилого малоэтажного многоквартирного дома №2 по ППТ 3 очередь строительства по адресу Калужская область, г. Калуга, п. Трудовой». Застройщик ООО «Калужская Земельная Корпорация» размещена 18 января 2017 года на сайте: **www.kzk-kaluga.ru**

Реклама

Калужский завод по производству альтернативного Топлива

Информирует всех юридических лиц – образователей мусора в городе Калуге о необходимости заключения договоров на сбор, обработку, утилизацию и транспортировку ТКО на 2017 г.

Информация о порядке заключения договоров и предварительная запись на сайте KZPAT.RU

Реклама

ЗА ИЗМЕНЕНИЯ В ТЕЛЕПРОГРАММЕ, ПРОИЗОШЕДШИЕ ПОСЛЕ ВЫХОДА ГАЗЕТЫ В ПЕЧАТЬ, РЕДАКЦИЯ ОТВЕТСТВЕННОСТИ НЕ НЕСЁТ

31 ЯНВАРЯ, ВТОРНИК

НИКА-ТВ

06.00 Академический час 12+
06.45 Мультфильм
07.00 Легко
09.00, 20.00, 02.10 Главное 16+
10.15, 14.50 «ЛЮБОВЬ КАК ЛЮБОВЬ» 12+
11.10, 18.45 Российская летопись 0+
11.25 Вне зоны 16+
11.40, 22.00 «ЛИГОВКА» 16+
12.30, 13.30, 14.30, 19.30, 21.30, 23.30 Новости
12.40, 01.25 «ДЕНЬ ГНЕВА» 16+
13.40 Всегда готовь! 12+
14.10 «Штрихи воспоминаний» 12+
15.40 «ДЕМИДОВЫ» 12+
18.10 Культурная Среда 16+
18.25 Российская газета 0+
18.30 По образу райского сада 0+
19.00 Границы государства 16+
21.15 Светопись 12+
22.50 Обзор мировых событий 16+
23.00 Детективные истории 16+
00.00 «КРАСНЫЙ ОРЕЛ» 16+
03.25 Время спорта 6+
04.05 Азбука здоровья 16+
04.35 «КЕКС В БОЛЬШОМ ГОРОДЕ» 16+

ПЕРВЫЙ КАНАЛ

05.00, 09.20 «Доброе утро».
09.00, 12.00, 14.00, 15.00, 03.00 Новости.
09.50 «Жить здорово!» 12+
10.55 «Модный приговор».
12.15 «Наедине со всеми» 16+
13.20, 14.15, 15.15 «Время покажет» 16+
16.00 «Мужское/Женское» 16+
17.00 «Давай поженимся!» 16+
18.00 «Первая студия».
20.00 «Пусть говорят» 16+
21.00 «Время».
21.35 «ГРЕЧАНКА».
23.20 «Вечерний Ургант» 16+
23.55 Ночные новости.
00.10 «Бюро» 16+
01.15, 03.05 «ПОЛЕТ ФЕНИКСА».
04.05 «Контрольная закупка».

РОССИЯ 1

05.00, 09.15 «Утро России» 12+
09.00, 11.00, 14.00, 17.00, 20.00 «Вести».
09.55 «О самом главном» 12+
ГТРК-Калуга
11.40, 14.40, 17.20, 20.45 «Вести» - Калуга
11.55 «ДЫШИ СО МНОЙ».
14.55 «ТАЙНЫ СЛЕДСТВИЯ».
17.40 «Прямой эфир» 16+
18.50 «60 минут» 12+
21.00 «ДОКТОР АННА».
23.15 «Вечер с Владимиром Соловьевым» 12+
01.45 «БРИГАДА».
02.55 «ДАР».

ТВ-ЦЕНТР

06.00 «Настроение».
08.15 «Доктор И...» 16+
08.45 «ЛАРЕЦ МАРИИ МЕДИЧИ».
10.35 «Татьяна Шмыга. Королева жила среди нас».
11.30, 14.30, 19.30, 22.00, 00.00 «События».
11.50 «ОТЕЦ БРАУН».
13.40 «Мой герой» 12+
14.50 «Город новостей».
15.15 «Без обмана» 16+
16.05 «Тайны нашего кино» 12+
16.35 «Естественный отбор» 12+
17.30 «ОЙ, МА-МОЧ-КИ!»
20.00 «Право голоса» 16+
21.45 «Петровка, 38».
22.30 «Осторожно, мошенники! Старики-разбойники» 16+
23.05 «Прощание. Япончик» 16+
00.35 «Право знать!» 16+
02.05 «ТОЛЬКО НЕ ОТПУСКАЙ МЕНЯ».

НТВ

05.00 «АДВОКАТ».
06.00, 10.00, 13.00, 16.00, 19.00 «Сегодня».
06.05 «Таинственная Россия» 16+
07.00 «Деловое утро НТВ».
08.05 «ВОЗВРАЩЕНИЕ МУХТАРА».
10.20 «БРАТАНЫ».
12.00 «Суд присяжных» 16+
13.25 «Чрезвычайное происшествие. Обзор».
14.00 «Место встречи».
16.40 «Говорим и показываем» 16+
18.10 «Вещдок» 16+
19.40 «ЧУМА».
21.35 «ОДИН ПРОТИВ ВСЕХ».
23.30 «Итоги дня».
00.00 «СТРАНСТВИЯ СИНДБАДА».
00.55 «Место встречи» 16+
03.00 «Квартирный вопрос».
04.05 «Авиаторы» 12+
04.20 «ПАТРУЛЬ».

КУЛЬТУРА

06.30 Канал «Евроньюс».
10.00, 15.00, 19.30, 23.20 Новости культуры.
10.15, 01.55 «Наблюдатель».
11.15, 00.35 «РАССЛЕДОВАНИЯ КОМИССАРА МЕГРЭ».
12.40 «Эс-Сувейра. Где пески встречаются с морем».
13.00, 21.00 «Правила жизни».
13.30 «Пятое измерение».
13.55 «Елена Блаватская».
14.05, 23.40 «Неистовые модернисты».
15.10, 21.30 «ПЕТР ПЕРВЫЙ. ЗАВЕЩАНИЕ».
16.05 «Сати. Нескучная классика...»
16.50 «Глеб Котельников. Стропа жизни».
17.35 «Мастер-классы».
18.35 «Веселый жанр невеселого времени».
19.15 «Спокойной ночи, малыши!»
19.45 «Главная роль».
20.05 «Эскиз Вселенной Петрова-Водкина».
20.45 «Мон-Сен-Мишель. Архитектурное чудо Франции».
22.30 «Игра в бисер».
23.10 «Уильям Гершель».
23.35 «Худсовет».

СИНВ-СТС

07.00, 08.05, 09.00, 09.40, 13.30, 18.30, 18.58, 22.50, 00.30, 00.58 «Прогноз погоды» 12+
07.02 Мультфильм
08.30 «КАК Я СТАЛ РУССКИМ» 16+
09.02, 13.32, 18.32, 00.32 «Новости» 16+
09.30, 22.55 «Шоу «Уральских Пельменей» 12+
10.20 «КРАСАВИЦА И ЧУДОВИЩЕ» 12+
12.30 «ЛОНДОНГРАД. ЗНАЙ НАШИХ!» 16+
14.00 «КУХНЯ» 12+
16.00, 19.00 «ВОРОНИНЫ» 16+
20.00 «ВЫ ВСЕ МЕНЯ БЕСИТЕ» 16+
21.00 «ЗАКОЛДОВАННАЯ ЭЛЛА» 12+

ПЯТЫЙ КАНАЛ

06.00, 10.00, 12.00, 15.30, 18.30, 22.00 «Сейчас».
06.10 Утро на «5».
09.10 «Место происшествия».
10.30, 12.30 «ОТСТАВНИК».
14.40, 16.00 «ОТСТАВНИК 2».
16.50 «ОТСТАВНИК 3».
19.00 «ДЕТЕКТИВЫ».
20.20, 23.15 «СЛЕД».
22.25 «МАЙОР И МАГИЯ».
00.00 «НЕ МОГУ СКАЗАТЬ «ПРОЩАЙ».
01.45 «ЕГЕРЬ».
03.45 «ОЛИГАРХ».

ТНТ

07.00, 11.30 Мультфильм.
07.30 «Женская лига» 16+
08.00 «Экстрасенсы ведут расследование» 16+
09.00, 23.00 «Дом 2» 16+
14.00, 14.30, 15.00, 15.30, 16.00, 16.30, 17.00, 17.30, 18.00, 18.30, 19.00, 19.30 «УНИВЕР».
20.00, 20.30 «САШАТАНЯ» 16+
21.00 «БЕТХОВЕН».
01.00 «ОДИН ПРОПУЩЕННЫЙ ЗВОНОК».
02.40 «О ШМИДТЕ».
05.10 «В ПОЛЕ ЗРЕНИЯ 3».
06.00 «Я - ЗОМБИ».
06.35 «САША+МАША. ЛУЧШЕЕ».

СИНВ-РЕН-ТВ

06.30, 19.00 «Новости» (СМИ СИНВ-РЕН ТВ) 16+
06.55, 07.10, 19.15 «Полезная минутка» 12+
07.05, 19.28 «Завхоз погоды» 12+
07.30 «С бодрым утром!» 16+
08.30, 12.30, 16.30, 19.30, 23.00 «Новости» 16+
09.00 «Военная тайна с Игорем Прокопенко» 16+
11.00 «Документальный проект» 16+
12.00, 15.55 «Информационная программа 112» 16+
13.00 «Званый ужин» 16+
14.00 «ВТОРЖЕНИЕ» 16+
17.00 «Тайны Чапман» 16+
18.00 «Самые шокирующие гипотезы» 16+
20.00 «13-Й РАЙОН» 16+
21.40 «Водить по-русски» 16+
23.25 «СФЕРА» 16+

ANIMAL PLANET

06.00, 05.36 Школа горилл 12+
06.25, 10.00 На свободу с питбулем 12+
07.15, 11.50, 17.20 Доктор Ди 16+
08.10, 13.40, 02.25, 19.10 Большое приключение О`Ши 12+
09.05, 14.35, 18.15, 01.35 Аквариумный бизнес 12+
10.55, 23.45 Ветеринар Бондай Бич, 12+
12.45, 21.55, 03.15 Укротители аллигаторов 12+
15.30, 22.50, 04.02 Речные монстры 16+
16.25 Доктор Джефф 16+
20.05 Суровая справедливость 16+
21.00, 00.40, 04.49 Перед лицом опасности. 12+

DISCOVERY CHANNEL

06.00, 12.00 Золотая лихорадка 12+
07.00, 13.30, 19.30, 03.55 Сделано из вторсырья 6+
07.30, 13.00, 03.30 Как это сделано?, 12+
08.00, 14.00 Охотники за реликвиями - ломбард 16+
08.30, 14.30, 21.30, 05.35 Охотники за складами. 16+
09.00 Быстрые и громкие 12+
15.00, 20.00, 00.55 Махинаторы 12+
16.00 Коллекционеры авто 12+
21.00, 05.10 Охотники за реликвиями 16+
22.00, 01.50 Золотая лихорадка 16+
23.00, 04.20 Не пытайтесь повторить 16+
00.00, 00.25, 02.40, 03.05 Молниеносные катастрофы. 16+

DISNEY CHANNEL

05.00, 23.30, 02.45 Мультфильм
22.30 «ДНЕВНИК ГЕЙМЕРА» 12+
00.50 «ВЕЛИКИЙ МЕРЛИН» 12+
04.05 Музыка на Канале Disney

ДОМ КИНО

04.00 «СПОРТЛОТО-82».
05.30 «НЕ МОЖЕТ БЫТЬ!»
07.05 «НА ДЕРИБАСОВСКОЙ ХОРОШАЯ ПОГОДА, ИЛИ НА БРАЙТОН-БИЧ ОПЯТЬ ИДУТ ДОЖДИ».
08.45 «ПЕРЕКРЕСТОК».
10.45 «ЧАРОДЕИ».
13.40, 01.00 «ТАЙНЫ СЛЕДСТВИЯ».
19.00 «В ДВИЖЕНИИ».
20.45 «ПОБЕГ».
23.05 «МНЕ НЕ БОЛЬНО».

EUROSPORT

03.30, 07.00 Фигурное катание
05.00, 09.00 Прыжки с трамплина
06.00, 17.00 Теннис
10.00, 15.30 Лыжные гонки
11.15, 16.15 Биатлон
12.45, 01.15 Велоспорт
14.30 Зимние виды спорта
18.00 Горные лыжи
20.55, 02.00 Хоккей
23.00 Футбол. Кубок Италии

NATIONAL GEOGRAPHIC

06.00, 13.15 Игры разума 12+
06.20, 07.10, 05.35, 05.15 Научные глупости 12+
06.45 Научные глупости, 12+
07.35 Мегазаводы 12+
08.35, 15.35, 22.30 Международный аэропорт Дубай 16+
09.20, 17.55 Антарктика 12+
10.10, 00.00, 03.05 Вторжение на Землю, 12+
10.55, 14.50 Мегазаводы 6+
11.45, 16.20, 17.10, 19.25, 23.15, 02.15 Расследования авиакатастроф 16+
12.30, 18.40, 21.45, 01.35, 04.30 Космос 12+
21.00, 00.45, 03.50 Научные глупости 4. 12+

VIASAT HISTORY

06.35, 09.30, 15.25, 20.25 «Величайшие мистификации в истории» 16+
07.25 «Погода, изменившая ход истории» 16+
08.10, 17.55, 01.55 «Вторая мировая война: чего стоит империя» 12+
09.00, 11.25, 18.45, 19.10, 05.20 «Невероятные изобретения» 12+
10.20, 14.25 «Российская империя: династия Романовых» 12+
11.55 «Мастера шпионажа» 12+
12.45, 17.10, 22.10 «Заговор» 16+
13.35, 04.35 «Тени средневековья» 12+
16.15, 21.15, 02.50 «Охотники за мифами» 12+
19.40, 05.50 «Музейные тайны» 12+
23.00 «Безграничная Римская империя» 16+
00.00 «Женщины эпохи Реставрации» 12+
01.05 «Шесть королев Генриха VIII» 16+
03.45 «История тайных обществ» 16+

КАРУСЕЛЬ

05.00 «Ранние пташки»
07.00 «С добрым утром, малыши!»
07.25 «Пляс-класс»
07.30, 09.30, 11.20, 14.15, 16.25, 20.45, 03.45 Мультфильм
09.15 «Театр Бериляки»
10.55 «Лентяево»
13.15 «Ералаш»
14.00 «Перемешка»
16.00 «Бум! Шоу»
20.30 «Спокойной ночи, малыши!»
01.35 «Ребятам о зверятах»
01.40 «СОЛО ДЛЯ СЛОНА С ОРКЕСТРОМ» 12+

ДЕТСКИЙ МИР

03.00, 09.00 «ЧУДАК ИЗ ПЯТОГО «Б».
05.00, 11.00, 07.30, 13.30, 17.00, 19.30 Мультфильм.
06.00, 12.00 «ХОЧУ, ЧТОБ ОН ПРИШЕЛ».
15.00 «МАТРОС ЧИЖИК».
18.00 «НЕ БОЛИТ ГОЛОВА У ДЯТЛА».

МУЗ-ТВ

05.00, 11.45, 20.00 Золотая лихорадка. 16+
06.00, 07.15 Каждое утро. 16+
07.00, 10.00, 13.45, 18.00 PRO-Новости. 16+
09.00 «ClipYou чарт». 16+
10.15, 16.00 «Фанклуб. Justin Timberlake». 16+
10.40, 14.55, 17.05, 23.00 PRO-клип. 16+
10.45, 01.30 «Наше». 16+
12.55, 17.10, 04.10 10 самых горячих клипов дня. 16+
14.00 «Check-IN на Муз-ТВ». 16+
15.00 «Русский чарт». 16+
18.15 Русские хиты - чемпионы Вторника. 16+
19.00 «Муз-ТВ чарт». 16+
21.00 «Ждите ответа». 16+
22.00 ЯНАМуз-ТВ. 16+
23.05 «Top 30 - Крутяк недели». 16+
02.30 Только жирные хиты! 16+

ПЯТНИЦА!

06.00, 08.00, 00.50 Пятница News. 16+
06.30, 05.00 Сделка. 16+
08.30 Школа доктора Комаровского. 16+
09.00 Барышня-крестьянка. 16+
10.00 Пацанки. 16+
14.00 Орел и решка. 16+
19.00 Проводник. 16+
20.00 На ножах. 16+
21.00 Аферисты в сетях. 16+
23.00, 01.20 «СВЕРХЪЕСТЕСТВЕННОЕ» 16+
03.10 «ДНЕВНИКИ ВАМПИРА» 16+

МАТЧ-ТВ

06.30 «Дублер» 16+
07.00, 07.55, 09.45, 10.40, 12.45, 13.40, 14.45, 17.20, 19.55, 22.00 Новости.
07.05, 08.00, 09.50, 10.45, 14.50, 17.25, 00.55 Все на Матч!
07.25, 10.00 Лыжный спорт.
08.10, 11.10 Зимняя Универсиада - 2017 г. Биатлон.
12.50, 22.05 «Спортивный репортер» 12+
13.10, 04.00 «Кубок конфедераций. Путь Португалии».
13.45 Все на хоккей! Русская пятерка 12+
15.30 Смешанные единоборства 16+
17.55 Хоккей с мячом.
20.00 Профессиональный бокс 16+
22.25 Все на футбол!
22.55, 04.30 Футбол.
01.40 Волейбол.
03.40 «Десятка!» 16+

ДОМАШНИЙ

06.30, 05.30 Джейми 16+
07.30 Домашняя кухня 16+
08.00, 23.55 6 кадров 16+
08.05 По делам несовершеннолетних 16+
11.05 Давай разведемся! 16+
14.05, 20.55 «ПОДКИДЫШИ».
16.05, 19.00 «ЖЕНСКИЙ ДОКТОР».
18.00 Присяжные красоты 16+
22.55 Рублево-Бирюлево 16+
00.30 «НЕПУТЕВАЯ НЕВЕСТКА».
02.25 Ты нам подходишь 16+
03.25 «Эффект Матроны».

ТВ3

06.00 Мультфильм.
09.30, 17.30 «СЛЕПАЯ».
10.30, 16.00 «Гадалка».
11.30 Не ври мне 12+
13.30 «Охотники за привидениями».
15.00 Мистические истории 16+
18.30 «ПЯТАЯ СТРАЖА».
19.30 «КОСТИ».
23.00 «СМЕРТИ ВОПРЕКИ».
01.00 «АДСКИЙ СМЕРЧ».
02.45 Психосоматика 16+

ТВ-1000

06.10, 17.50 «КУДА ПРИВОДЯТ МЕЧТЫ» 12+
08.30 «ВЕРСИЯ» 16+
10.55 «ВНЕ ВРЕМЕНИ» 16+
13.10 «ИНТЕРВЬЮ С ВАМПИРОМ» 16+
15.40 «КАК ЗАНИМАТЬСЯ ЛЮБОВЬЮ ПО-АНГЛИЙСКИ» 18+
20.10 «В ОЖИДАНИИ ВЕЧНОСТИ» 16+
21.55 «МГЛА» 16+
00.10 «ИСКАТЕЛЬ ВОДЫ» 16+
02.10 «ГОСПОЖА ГОРНИЧНАЯ» 12+
04.10 «ТИХАЯ ГАВАНЬ» 12+

ЗВЕЗДА

06.00 «Сегодня утром»
08.00 «Сталинградская битва» 12+
09.00, 13.00, 18.00, 23.00 Новости дня
09.15, 10.05, 13.15 «ИСЧЕЗНУВШИЕ» 16+
10.00, 14.00 Военные новости
13.40, 14.05, 00.00 «МЕЧ» 16+
18.40 «Колеса Страны Советов. Были и небылицы»
19.35 «Легенды армии с Александром Маршалом» 12+
20.20 «Теория заговора». 12+
20.45 «Улика из прошлого». П. Столыпин. 16+
21.35 «Особая статья». 12+
23.15 «Звезда на «Звезде» с А. Стриженовым
04.05 «713-Й ПРОСИТ ПОСАДКУ»
05.30 «Хроника Победы» 12+

Депутата Городской Думы Виктора Борсука поздравить рады с днем рождения, здоровья, счастья пожелать! С улыбкой, добрым настроением свой путь с успехом продолжать!

Избиратели округа № 17.

ТЕЛЕФОН РЕКЛАМНОЙ СЛУЖБЫ

56-22-50

ЗА ИЗМЕНЕНИЯ В ТЕЛЕПРОГРАММЕ, ПРОИЗОШЕДШИЕ ПОСЛЕ ВЫХОДА ГАЗЕТЫ В ПЕЧАТЬ, РЕДАКЦИЯ ОТВЕТСТВЕННОСТИ НЕ НЕСЁТ

1 ФЕВРАЛЯ, СРЕДА

НИКА-ТВ

06.00 Академический час 12+
06.45 Мультфильм
07.00 Легко
09.00, 20.00, 02.55 Главное 16+
10.15, 14.50 «ЛЮБОВЬ КАК ЛЮБОВЬ» 12+
11.10, 18.45, 05.05 Российская летопись 0+
11.25 Культурная Среда 16+
11.40, 22.00 «ЛИГОВКА» 16+
12.30, 13.30, 14.30, 19.30, 21.30, 23.30 Новости
12.40, 01.45 «ДЕНЬ ГНЕВА» 16+
13.40 Электронный гражданин 6+
14.10 Актуальное интервью 12+
14.15 «Предупреждение. Спасение. Помощь» 12+
15.40 «Они и мы» 16+
16.25 «Планета «Семья» 12+
16.55 Список Киселева 16+
17.50 Бионика 12+
18.15 Портрет. Подлинник 12+
19.00 Мой Пушкинский 12+
21.15 Вне игры 16+
22.50 «И ты Брут?!» 16+
00.00 Родной образ 12+
00.30 «КРАСНЫЙ ОРЕЛ» 16+
02.30 Детективные истории 16+
04.10 ПроLIVE 12+
05.15 Пацаны 25 лет спустя 16+

ПЕРВЫЙ КАНАЛ

05.00, 09.20 «Доброе утро».
09.00, 12.00, 14.00, 15.00, 03.00 Новости.
09.50 «Жить здорово!» 12+
10.55, 03.30 «Модный приговор».
12.15 «Наедине со всеми» 16+
13.20, 14.15, 15.15 «Время покажет» 16+
16.00 «Мужское/Женское» 16+
17.00 «Давай поженимся!» 16+
18.00 «Первая студия».
20.00 «Пусть говорят» 16+
21.00 «Время».
21.35 «ГРЕЧАНКА».
23.20 «Вечерний Ургант» 16+
23.55 Ночные новости.
00.10 «Бюро» 16+
01.15, 03.05 «ДОРОГА В РАЙ».
04.30 «Контрольная закупка».

РОССИЯ 1

05.00, 09.15 «Утро России» 12+
09.00, 11.00, 14.00, 17.00, 20.00 «Вести».
09.55 «О самом главном» 12+
ГТРК-Калуга
11.40, 14.40, 17.20, 20.45 «Вести» - Калуга
11.55 «ДЫШИ СО МНОЙ».
14.55 «ТАЙНЫ СЛЕДСТВИЯ».
17.40 «Прямой эфир» 16+
18.50 «60 минут» 12+
21.00 «ДОКТОР АННА».
23.15 «Вечер с Владимиром Соловьевым» 12+
01.45 «БРИГАДА».
02.55 «ДАР».

ТВ-ЦЕНТР

06.00 «Настроение».
08.05 «Доктор И...» 16+
08.40 «ОТЧИЙ ДОМ».
10.35 «Валентин Зубков. Поцелуй над пропастью».
11.30, 14.30, 19.30, 22.00, 00.00 «События».
11.50 «ОТЕЦ БРАУН».
13.40, 05.05 «Мой герой» 12+
14.50 «Город новостей».
15.15 «Прощание. Япончик» 16+
16.00 «Тайны нашего кино» 12+
16.35 «Естественный отбор» 12+
17.30 «ОЙ, МА-МОЧ-КИ!»
20.00 «Право голоса» 16+
21.45 «Петровка, 38».
22.30 «Линия защиты» 16+
23.05 «Дикие деньги. Тельман Исмаилов» 16+
00.35 «СЛЕДСТВИЕМ УСТАНОВЛЕНО».
02.25 «Живешь только дважды».
04.00 «Тайна агента 007».

НТВ

05.10 «АДВОКАТ».
06.00, 10.00, 13.00, 16.00, 19.00 «Сегодня».
06.05 «Таинственная Россия» 16+
07.00 «Деловое утро НТВ».
08.05 «ВОЗВРАЩЕНИЕ МУХТАРА».
10.20 «БРАТАНЫ».
12.00 «Суд присяжных» 16+
13.25 «Чрезвычайное происшествие. Обзор».
14.00 «Место встречи».
16.40 «Говорим и показываем» 16+
18.10 «Вещдок» 16+
19.40 «ЧУМА».
21.35 «ОДИН ПРОТИВ ВСЕХ».
23.30 «Итоги дня».
00.00 «СТРАНСТВИЯ СИНДБАДА».
00.55 «Место встречи» 16+
02.35 «Дачный ответ».
03.30 «Судебный детектив».
04.25 «ПАТРУЛЬ».

КУЛЬТУРА

06.30 Канал «Евроньюс».
10.00, 15.00, 19.30, 23.20 Новости культуры.
10.15, 01.55 «Наблюдатель».
11.15, 00.35 «РАССЛЕДОВАНИЯ КОМИССАРА МЕГРЭ».
12.45 «Беллинцона. Ворота в Италию».
13.00, 21.00 «Правила жизни».
13.30 «Пешком...»
13.55 «Томас Кук».
14.05, 23.40 «Неистовые модернисты».
15.10, 21.30 «ПЕТР ПЕРВЫЙ. ЗАВЕЩАНИЕ».
16.05 «Искусственный отбор».
16.50 «Больше, чем любовь».
17.35 «Мастер-классы».
18.25 «Шарль Кулон».
18.35 «Веселый жанр невеселого времени».
19.15 «Спокойной ночи, малыши!»
19.45 «Главная роль».
20.05 «Абсолютный слух».
20.45 «Грахты Амстердама. Золотой век Нидерландов».
22.30 «Власть факта».
23.10 «Васко да Гама».
23.35 «Худсовет».

СИНВ-СТС

07.00, 08.05, 09.00, 09.38, 13.30, 18.30, 18.58, 22.55, 00.30, 00.58 «Прогноз погоды» 12+
07.02 Мультфильм
08.30 «КАК Я СТАЛ РУССКИМ» 16+
09.02, 13.32, 18.32, 00.32 «Новости» 16+
09.30 «Уральские Пельмени. Любимое» 16+
09.40 «Шоу «Уральских Пельменей» 12+
10.35 «ЗАКОЛДОВАННАЯ ЭЛЛА» 12+
12.30 «ЛОНДОНГРАД. ЗНАЙ НАШИХ!» 16+
14.00 «КУХНЯ» 12+
16.00, 19.00 «ВОРОНИНЫ» 16+
20.00 «ВЫ ВСЕ МЕНЯ БЕСИТЕ» 16+
21.00 «БЕЛОСНЕЖКА. МЕСТЬ ГНОМОВ» 12+
23.00 «Шоу «Уральских Пельменей» 16+

ПЯТЫЙ КАНАЛ

06.00, 10.00, 12.00, 15.30, 18.30, 22.00 «Сейчас».
06.10 Утро на «5».
09.10 «Место происшествия».
10.40, 12.40 «ТИХАЯ ЗАСТАВА».
13.20 «ЕГЕРЬ».
16.00 «Открытая студия».
17.30 «Актуально».
19.00 «ДЕТЕКТИВЫ».
20.20, 23.15 «СЛЕД».
22.25 «МАЙОР И МАГИЯ».
00.00 «СЕРДЦА ТРЕХ».
04.50 «ОСА».

ТНТ

07.00 Мультфильм.
07.30 «Женская лига» 16+
08.00 «Экстрасенсы ведут расследование» 16+
09.00, 23.00 «Дом 2» 16+
11.30 «БЕТХОВЕН».
13.30, 14.00, 14.30, 15.00, 15.30, 16.00, 16.30, 17.00, 17.30, 18.00, 18.30, 19.00, 19.30 «УНИВЕР».
20.00, 20.30 «САШАТАНЯ» 16+
21.00 «БЕТХОВЕН 2».
01.00 «БОЛЬШОЙ БЕЛЫЙ ОБМАН».
02.45 «В ПОЛЕ ЗРЕНИЯ 3».
03.40 «Я - ЗОМБИ».
04.30 «V-ВИЗИТЕРЫ».
05.20 «СТРЕЛА 3».
06.10 «САША+МАША».

СИНВ-РЕН-ТВ

06.30, 07.00, 19.00 «Новости» (СМИ СИНВ-РЕН ТВ) 16+
06.45, 07.15, 19.15 «Полезная минутка» 12+
06.58, 19.28 «Завхоз погоды» 12+
07.30 «С бодрым утром!» 16+
08.30, 12.30, 16.30, 19.30, 23.00 «Новости» 16+
09.00 «Территория заблуждений с Игорем Прокопенко» 16+
11.00 «Документальный проект» 16+
12.00, 16.00 «Информационная программа 112» 16+
13.00 «Званый ужин» 16+
14.00 «СФЕРА» 16+
17.00 «Тайны Чапман» 16+
18.00 «Самые шокирующие гипотезы» 16+
20.00 «ПЛАН ПОБЕГА» 16+
22.00 «Всем по котику» 16+
23.25 «ЧЕСТНАЯ ИГРА» 16+

ANIMAL PLANET

06.00, 09.00 На свободу с питбулем 12+
07.00, 13.00, 02.50, 19.00 Большое приключение О`Ши 12+
08.00, 14.00, 18.00, 01.55 Аквариумный бизнес 12+
10.00, 00.00 Ветеринар Бондай Бич, 12+
11.00, 17.00 Перед лицом опасности. 12+
12.00, 22.00, 03.38 Укротители аллигаторов 12+
15.00, 23.00, 04.25 Речные монстры 16+
16.00 Суровая справедливость 16+
20.00, 01.00 Убийственная Австралия. 16+
21.00, 05.13 Мастер по созданию бассейнов 12+

DISCOVERY CHANNEL

06.00, 12.00 Золотая лихорадка 12+
07.00, 13.30 Сделано из вторсырья 6+
07.30, 13.00, 19.00, 03.30 Как это сделано?, 12+
08.00, 14.00 Охотники за реликвиями 16+
08.30, 14.30, 21.30, 05.35 Охотники за складами. 16+
09.00 Металлоломщики, 12+
15.00 Махинаторы 12+
16.00 Охотники за складами 16+
17.00 Ликвидатор 16+
18.00 Долины смерти. 16+
19.30, 03.55 Как это устроено? 12+
20.00, 00.55 Махинаторы. 12+
21.00, 05.10 Охотники за реликвиями 12+
22.00, 01.50 Золотая лихорадка 16+
23.00, 04.20 Не пытайтесь повторить 16+
00.00, 00.25, 02.40, 03.05 Молниеносные катастрофы. 16+

DISNEY CHANNEL

05.00, 23.30, 02.45 Мультфильм
22.30 «ДНЕВНИК ГЕЙМЕРА» 12+
00.50 «ВЕЛИКИЙ МЕРЛИН» 12+
04.05 Музыка на Канале Disney

ДОМ КИНО

04.00 «В ДВИЖЕНИИ».
05.40 «ПОБЕГ».
07.45 «МНЕ НЕ БОЛЬНО».
09.40 «ДУХLESS».
11.30 «БОЙ С ТЕНЬЮ».
14.00, 00.20 «ТАЙНЫ СЛЕДСТВИЯ».
19.00 «БЕРЕГИСЬ АВТОМОБИЛЯ».
20.45 «ГАРАЖ».
22.35 «СТАРИКИ-РАЗБОЙНИКИ».

EUROSPORT

03.00, 15.45 Хоккей
09.15, 11.30 Биатлон
10.00, 19.30 Лыжные гонки
10.45, 14.30, 16.30, 20.00, 02.30 Прыжки с трамплина
12.30, 17.30, 01.00 Велоспорт
21.00 Легкая атлетика.
23.00 Снукер

NATIONAL GEOGRAPHIC

06.00, 14.05 Игры разум 12+
06.45, 05.10 Научные глупости 12+
07.10, 05.35 Научные глупости, 12+
07.30 Научные глупости 5. 12+
07.55, 11.00, 14.50 Мегазаводы 12+
08.40, 15.40, 22.25 Международный аэропорт Дубай 16+
09.30, 17.55 Научные глупости 4. 12+
10.15 Вторжение на Землю, 12+
11.45, 16.25, 17.10, 19.25, 02.10, 23.10 Расследования авиакатастроф 16+
12.35, 18.45, 01.30, 21.45, 04.30 Космос 12+
13.20 Игры разума 12+
21.00, 00.45, 03.45 Золото Юкона 12+

VIASAT HISTORY

06.35 «Погода, изменившая ход истории» 16+
07.00 «День когда» 18+
08.00, 18.20, 01.35 «Вторая мировая война: чего стоит империя» 12+
08.50, 11.40 «Невероятные изобретения» 16+
09.20, 15.40 «Выдающиеся женщины мировой истории» 16+
10.15 «Шпионы Елизаветы I» 16+
11.10, 19.10, 05.00 «Невероятные изобретения» 12+
12.10 «Загадочные преступления средневековья» 12+
13.00, 17.30, 22.15 «Заговор» 16+
13.50, 04.15 «Тени средневековья» 12+
14.40 «Российская империя: династия Романовых» 12+
16.35, 21.20, 02.30 «Охотники за мифами» 12+
19.35, 05.25 «Музейные тайны» 12+
20.20 «Трагическая судьба российских царевен» 12+
23.05 «Загадка исчезновения неандертальцев» 12+
00.00 «Тени средневековья» 16+
00.50 «Лучшие убийцы древних времен» 16+
03.25 «История тайных обществ» 16+

КАРУСЕЛЬ

05.00 «Ранние пташки»
07.00 «С добрым утром, малыши!»
07.25 «Пляс-класс»
07.30, 09.30, 11.20, 14.15, 16.25, 20.45, 03.45 Мультфильм
09.15 «Театр Бериляки»
10.55 «Лентяево»
13.10, 03.05 «Ералаш»
14.00 «Перемешка»
16.00 «Бум! Шоу»
20.30 «Спокойной ночи, малыши!»
01.35 «Ребятам о зверятах»
01.40 «МАМА»

ДЕТСКИЙ МИР

03.00, 09.00 «МАТРОС ЧИЖИК».
05.00, 11.00, 07.30, 13.30, 17.00, 19.30 Мультфильм.
06.00, 12.00 «НЕ БОЛИТ ГОЛОВА У ДЯТЛА».
15.00 «ДЕТСТВО ТЕМЫ».
18.00 «НЕДОПЕСОК НАПОЛЕОН 3».

МУЗ-ТВ

05.00, 01.00 Золотая лихорадка. 16+
06.00, 07.15 Каждое утро. 16+
07.00, 10.00, 13.45, 18.00 PRO-Новости. 16+
09.00 «ТОР чарт Европы плюс». 16+
10.15 Победитель «Битвы фанклубов». 16+
10.40, 14.55, 17.05, 23.00 PRO-клип. 16+
10.45 «МузРаскрутка». 16+
11.15 #ЛАЙКотМуз-ТВ. 16+
12.05, 20.00 Золото. 16+
12.55, 17.10, 04.10 10 самых горячих клипов дня. 16+
14.00, 21.00 «Check-IN на Муз-ТВ». 16+
15.00 «R`n`B чарт». 16+
16.00 «Битва фанклубов». 16+
18.15 ЯНАМуз-ТВ. 16+
19.00 «ClipYou чарт». 16+
22.00, 02.00 Только жирные хиты! 16+
23.05 Теперь понятно! 16+
00.00 «Наше». 16+

ПЯТНИЦА!

06.00, 08.00, 00.50 Пятница News. 16+
06.30, 05.00 Сделка. 16+
08.30 Школа доктора Комаровского. 16+
09.00 Барышня-крестьянка. 16+
10.00 Орел и решка. 16+
14.00, 19.00 На ножах. 16+
18.00 Магаззино. 16+
21.00 Аферисты в сетях. 16+
23.00, 01.20 «СВЕРХЪЕСТЕСТВЕННОЕ» 16+
03.10 «ДНЕВНИКИ ВАМПИРА» 16+

МАТЧ-ТВ

06.30 «Дублер» 16+
07.00, 07.35, 08.55, 11.55, 15.00, 17.50, 20.25 Новости.
07.05 «Безумные чемпионаты» 16+
07.40, 15.05, 17.55, 00.55 Все на Матч!
09.00 ЕвроТур 12+
09.30 Хоккей.
12.00, 18.25, 22.55 Футбол.
14.00, 16.25 Зимняя Универсиада - 2017 г. Прыжки с трамплина.
15.35, 20.35 «Спортивный репортер» 12+
15.55 Все на футбол! 12+
17.30 «Десятка!» 16+
20.55 Хоккей с мячом.
01.30 Волейбол.
03.30 «ТЕЛО И ДУША».
05.20 «ТАКТИКА БЕГА НА ДЛИННУЮ ДИСТАНЦИЮ».

ДОМАШНИЙ

06.30, 05.30 Джейми 16+
07.30 Домашняя кухня 16+
08.00, 23.50, 05.20 6 кадров 16+
08.05 По делам несовершеннолетних 16+
11.05 Давай разведемся! 16+
14.05, 20.50 «ПОДКИДЫШИ».
16.05, 19.00 «ЖЕНСКИЙ ДОКТОР».
18.00 Присяжные красоты 16+
22.50 Рублево-Бирюлево 16+
00.30 «ВЕСКОЕ ОСНОВАНИЕ ДЛЯ УБИЙСТВА».
02.20 Ты нам подходишь 16+
03.20 «Эффект Матроны».

ТВ3

06.00 Мультфильм.
09.30, 17.30 «СЛЕПАЯ».
10.30, 16.00 «Гадалка».
11.30 Не ври мне 12+
13.30 «Охотники за привидениями».
15.00 Мистические истории 16+
18.30 «ПЯТАЯ СТРАЖА».
19.30 «КОСТИ».
23.00 «ДВОЙНОЕ ВИДЕНИЕ».
01.15 «ЗУБАСТИКИ 2: ОСНОВНОЕ БЛЮДО».
02.45 «БАШНЯ».

ТВ-1000

06.10, 17.50 «НИЧЕГО ЛИЧНОГО» 16+
08.35 «МГЛА» 16+
11.10 «ИСКАТЕЛЬ ВОДЫ» 16+
13.25 «ГОСПОЖА ГОРНИЧНАЯ» 12+
15.30 «ТИХАЯ ГАВАНЬ» 12+
20.10 «ПРАВИЛА СЪЕМА: МЕТОД ХИТЧА» 12+
22.25 «ПАРАНОЙЯ» 12+
00.20 «ОНА ЕГО ОБОЖАЕТ» 16+
02.15 «КАК ПОЙМАТЬ МОНСТРА» 18+
03.55 «ВОСПОМИНАНИЯ О БУДУЩЕМ» 16+

ЗВЕЗДА

06.00 «Сегодня утром»
08.00 «Сталинградская битва» 12+
09.00, 13.00, 18.00, 23.00 Новости дня
09.25, 10.05 «Профессия - летчик-испытатель» 12+
10.00, 14.00 Военные новости
10.20, 13.15 «ЛЕТО ВОЛКОВ» 16+
14.05, 00.00 «ЛЕТУЧИЙ ОТРЯД» 16+
18.40 «Колеса Страны Советов. Были и небылицы»
19.35 «Последний день». Л. Орлова. 12+
20.20 «Специальный репортаж». 12+
20.45 «Секретная папка» 12+
21.35 «Процесс». 12+
23.15 «Звезда на «Звезде» с А. Стриженовым
03.50 «НЕЙТРАЛЬНЫЕ ВОДЫ»

Газету в электронном виде можно скачать на сайте www.nedelya40.ru

ТЕЛЕФОН РЕКЛАМНОЙ СЛУЖБЫ 56-22-50

ЗА ИЗМЕНЕНИЯ В ТЕЛЕПРОГРАММЕ, ПРОИЗОШЕДШИЕ ПОСЛЕ ВЫХОДА ГАЗЕТЫ В ПЕЧАТЬ, РЕДАКЦИЯ ОТВЕТСТВЕННОСТИ НЕ НЕСЁТ

2 ФЕВРАЛЯ, ЧЕТВЕРГ

НИКА-ТВ

06.00 Академический час 12+
06.45 Мультфильм
07.00 Легко
09.00, 20.00, 03.40 Главное 16+
10.15, 14.50 «ЛЮБОВЬ КАК ЛЮБОВЬ» 12+
11.10, 18.45, 22.50, 05.45 Российская летопись 0+
11.25 Вне игры 16+
11.40 «ЛИГОВКА» 16+
12.30, 13.30, 14.30, 19.30, 21.30, 23.30 Новости
12.40, 01.30 «ДЕНЬ ГНЕВА» 16+
13.40 По образу райского сада 0+
13.50 «Бабушка Катя» 12+
14.00 Азбука здоровья 16+
15.40 «Они и мы» 16+
16.25 «ПРИНЦ-САМОЗВАНЕЦ» 6+
17.55 Пацаны 25 лет спустя 16+
18.40 Актуальное интервью 12+
19.00 Вещественное доказательство 12+
21.15 Диалог 12+
22.00 «УЧИТЕЛЯ» 16+
23.00 Границы государства 16+
00.00 «КРАСНЫЙ ОРЕЛ» 16+
02.15 ПроLIVE 12+
03.15 Всегда готовь! 12+
04.55 Еще не поздно 16+

ПЕРВЫЙ КАНАЛ

05.00, 09.20 «Доброе утро».
09.00, 12.00, 14.00, 15.00, 03.00 Новости.
09.50 «Жить здорово!» 12+
10.55, 03.20 «Модный приговор».
12.15 «Наедине со всеми» 16+
13.20, 14.15, 15.15 «Время покажет» 16+
16.00 «Мужское/Женское» 16+
17.00 «Давай поженимся!» 16+
18.00 «Первая студия».
20.00 «Пусть говорят» 16+
21.00 «Время».
21.35 «ГРЕЧАНКА».
23.20 «Вечерний Ургант» 16+
23.55 Ночные новости.
00.10 «Бюро» 16+
01.15, 03.05 «БЫТЬ ИЛИ НЕ БЫТЬ».
04.20 «Контрольная закупка».

РОССИЯ 1

05.00, 09.15 «Утро России» 12+
09.00, 11.00, 14.00, 17.00, 20.00 «Вести».
09.55 «О самом главном» 12+
ГТРК-Калуга
11.40, 14.40, 17.20, 20.45 «Вести» - Калуга
11.55 «ДЫШИ СО МНОЙ».
14.55 «ТАЙНЫ СЛЕДСТВИЯ».
17.40 «Прямой эфир» 16+
18.50 «60 минут» 12+
21.00 «ДОКТОР АННА».
23.15 «Поединок» 12+
01.15 «БРИГАДА».
03.25 «ДАР».

ТВ-ЦЕНТР

06.00 «Настроение».
08.15 «Доктор И...» 16+
08.45 «СЛЕДСТВИЕМ УСТАНОВЛЕНО».
10.35 «Олег Стриженов. Никаких компромиссов».
11.30, 14.30, 19.30, 22.00, 00.00 «События».
11.50 «ОТЕЦ БРАУН».
13.40, 05.10 «Мой герой» 12+
14.50 «Город новостей».
15.15 «Дикие деньги. Тельман Исмаилов» 16+
16.00 «Тайны нашего кино» 12+
16.35 «Естественный отбор» 12+
17.30 «ОЙ, МА-МОЧ-КИ!»
20.00 «Право голоса» 16+
21.45 «Петровка, 38».
22.30 «10 самых... Брачующиеся звезды» 16+
23.05 «Куда приводят понты».
00.35 «ПРОШЛОЕ УМЕЕТ ЖДАТЬ».
04.05 «Валентин Зубков. Поцелуй над пропастью».

НТВ

05.10 «АДВОКАТ».
06.00, 10.00, 13.00, 16.00, 19.00 «Сегодня».
06.05 «Таинственная Россия» 16+
07.00 «Деловое утро НТВ».
08.05 «ВОЗВРАЩЕНИЕ МУХТАРА».
10.20 «БРАТАНЫ».
12.00 «Суд присяжных» 16+
13.25 «Чрезвычайное происшествие. Обзор».
14.00 «Место встречи».
16.40 «Говорим и показываем» 16+
18.10 «Вещдок» 16+
19.40 «ЧУМА».
21.35 «ОДИН ПРОТИВ ВСЕХ».
23.30 «Итоги дня».
00.00 «СТРАНСТВИЯ СИНДБАДА».
00.55 «Место встречи» 16+
02.35 «Горячий снег Сталинграда» 12+
03.25 «Судебный детектив».
04.25 «ПАТРУЛЬ».

КУЛЬТУРА

06.30 Канал «Евроньюс».
10.00, 15.00, 19.30, 23.20 Новости культуры.
10.15, 01.55 «Наблюдатель».
11.15, 00.35 «РАССЛЕДОВАНИЯ КОМИССАРА МЕГРЭ».
12.45 «Амальфитанское побережье».
13.00, 21.00 «Правила жизни».
13.30 «Россия, любовь моя!»
13.55 «Витус Беринг».
14.05, 23.40 «Неистовые модернисты».
15.10, 21.30 «ПЕТР ПЕРВЫЙ. ЗАВЕЩАНИЕ».
16.05 «Абсолютный слух».
16.50 «Алексей Грибов. Великолепная простота».
17.35 «Мастер-классы».
18.20 «Тельч. Там, где дома облачены в праздничные одеяния».
18.35 «Веселый жанр невеселого времени».
19.15 «Спокойной ночи, малыши!»
19.45 «Главная роль».
20.05 «Черные дыры. Белые пятна».
20.45 «Влколинец. Деревня на земле волков».
22.25 «Эзоп».
22.30 «Культурная революция».
23.35 «Худсовет».

СИНВ-СТС

07.00, 08.05, 09.00, 09.40, 13.30, 18.30, 18.58, 22.55, 00.30 «Прогноз погоды» 12+
07.02 Мультфильм
08.30 «КАК Я СТАЛ РУССКИМ» 16+
09.02, 13.32, 18.32 «Новости» 16+
09.30, 23.20 «Шоу «Уральских Пельменей» 16+
10.30 «БЕЛОСНЕЖКА. МЕСТЬ ГНОМОВ» 12+
12.30 «ЛОНДОНГРАД. ЗНАЙ НАШИХ!» 16+
14.00 «КУХНЯ» 12+
16.00, 19.00 «ВОРОНИНЫ» 16+
20.00 «ВЫ ВСЕ МЕНЯ БЕСИТЕ» 16+
21.00 «БРАТЬЯ ГРИММ» 12+
00.32 «Кругооборот» 12+

ПЯТЫЙ КАНАЛ

06.00, 10.00, 12.00, 15.30, 18.30, 22.00 «Сейчас».
06.10 Утро на «5».
09.10 «Место происшествия».
10.40, 12.40 «ОПЕРА. ХРОНИКИ УБОЙНОГО ОТДЕЛА».
16.00 «Открытая студия».
17.30 «Актуально».
19.00 «ДЕТЕКТИВЫ».
20.20, 23.10 «СЛЕД».
22.25 «МАЙОР И МАГИЯ».
00.00 «ОДИНОКИМ ПРЕДОСТАВЛЯЕТСЯ ОБЩЕЖИТИЕ».
01.50 «ТИХАЯ ЗАСТАВА».
03.35 «ОСА».

ТНТ

07.00, 21.00 Мультфильм.
07.30 «Женская лига» 16+
08.00 «Экстрасенсы ведут расследование» 16+
09.00, 23.00 «Дом 2» 16+
11.30 «БЕТХОВЕН 2».
13.30, 14.00, 14.30, 15.00, 15.30, 16.00, 16.30, 17.00, 17.30, 18.00, 18.30, 19.00, 19.30 «УНИВЕР».
20.00, 20.30 «САШАТАНЯ» 16+
01.00 «УБИЙЦА».
03.10 «ТНТ-Club» 16+
03.15 «В ПОЛЕ ЗРЕНИЯ 3».
04.05 «Я - ЗОМБИ».
04.55 «V-ВИЗИТЕРЫ».
05.50 «СТРЕЛА 3».
06.45 «САША+МАША. ЛУЧШЕЕ».

СИНВ-РЕН-ТВ

06.30, 07.00, 19.00 «Новости» (СМИ СИНВ-РЕН ТВ) 16+
06.45, 07.15, 19.15 «Полезная минутка» 12+
06.58, 19.28 «Завхоз погоды» 12+
07.30 «С бодрым утром!» 16+
08.30, 12.30, 16.30, 19.30, 23.00 «Новости» 16+
09.00 «Документальный проект» 16+
12.00, 16.00 «Информационная программа 112» 16+
13.00 «Званый ужин» 16+
14.00 «ПЛАН ПОБЕГА» 16+
17.00 «Тайны Чапман» 16+
18.00 «Самые шокирующие гипотезы» 16+
20.00 «МЕХАНИК» 16+
21.45 «Смотреть всем!» 16+
23.25 «БЭТМЕН: НАЧАЛО» 16+

ANIMAL PLANET

06.00, 09.00 На свободу с питбулем 12+
07.00, 13.00, 02.50, 19.00 Большое приключение О`Ши 12+
08.00, 14.00, 18.00, 01.55 Аквариумный бизнес 12+
10.00, 00.00 Ветеринар Бондай Бич, 12+
11.00, 16.00 Убийственная Австралия. 16+
12.00, 22.00, 03.38 Укротители аллигаторов 12+
15.00, 23.00, 04.25 Стив Бэкшал 12+
17.00 Мастер по созданию бассейнов 12+
20.00, 01.00, 05.13 Королева львов, 16+
21.00 Будни ветеринара 16+

DISCOVERY CHANNEL

06.00, 12.00 Золотая лихорадка 12+
07.00, 13.30, 19.30, 03.55 Как это устроено? 12+
07.30, 13.00, 19.00, 03.30 Как это сделано?, 12+
08.00, 14.00, 21.00, 05.10 Охотники за реликвиями 12+
08.30, 14.30, 21.30, 05.35 Охотники за складами. 16+
09.00 Пятерка лучших 12+
15.00 Махинаторы. 12+
16.00 Охотники за речными алмазами. 12+
17.00 Золотая лихорадка 16+
20.00, 00.55 Махинаторы 12+
22.00, 01.50 Золотая лихорадка - Спецвыпуски 5 сезона 16+
23.00, 04.20 Не пытайтесь повторить 16+
00.00, 00.25, 02.40, 03.05 Молниеносные катастрофы. 16+

DISNEY CHANNEL

05.00, 23.30, 02.45 Мультфильм
22.30 «ДНЕВНИК ГЕЙМЕРА» 12+
23.00 Правила стиля
00.50 «ПРИКЛЮЧЕНИЯ НЯНИ» 12+
04.05 Музыка на Канале Disney

ДОМ КИНО

04.00 «БЕРЕГИСЬ АВТОМОБИЛЯ».
05.35 «ГАРАЖ».
07.15 «СТАРИКИ-РАЗБОЙНИКИ».
09.10 «ЗОЛОТОЙ ТЕЛЕНОК».
12.20 «ВЕСНА НА ЗАРЕЧНОЙ УЛИЦЕ».
14.00, 00.50 «ТАЙНЫ СЛЕДСТВИЯ».
19.00 «ДЕНЬ Д».
20.35 «ОБИТАЕМЫЙ ОСТРОВ».
22.50 «ОБИТАЕМЫЙ ОСТРОВ. СХВАТКА».

EUROSPORT

03.30, 22.00 Снукер
05.00 Прыжки с трамплина
06.00, 21.15 Лыжные гонки
06.30 Хоккей
09.15, 19.30, 02.30 Биатлон
12.30, 16.15, 01.00 Велоспорт
14.15 Зимние виды спорта
14.30 Фигурное катание
15.30 Сноуборд

NATIONAL GEOGRAPHIC

06.00, 14.05 Игры разум 12+
06.50 Научные глупости 12+
07.15, 05.30 Научные глупости, 12+
07.35 Научные глупости 6. 12+
08.00, 11.05, 14.55 Мегазаводы 12+
08.45, 15.40, 22.30 Международный аэропорт Дубай 16+
09.35, 18.00 Золото Юкона 12+
10.20 Вторжение на Землю, 12+
11.50, 16.25, 17.15, 19.25, 02.20, 23.15 Расследования авиакатастроф 16+
12.40, 18.45, 01.40, 21.45, 04.45 Космос 12+
13.20 Игры разума 12+
21.00, 00.50, 03.55 Расследования авиакатастроф 12+

VIASAT HISTORY

06.10 «Выдающиеся женщины мировой истории» 16+
07.05 «Загадка исчезновения неандертальцев» 12+
08.05, 18.20, 01.40 «Вторая мировая война: чего стоит империя» 12+
09.00, 15.30 «Безграничная Римская империя» 16+
10.05 «Код Гауди» 12+
11.00, 19.10, 05.05 «Невероятные изобретения» 12+
11.30 «Невероятные изобретения» 16+
12.00 «Загадочные преступления средневековья» 12+
12.45, 17.30, 22.10, 03.30 «Заговор» 16+
13.35, 20.25 «Тени средневековья» 16+
14.25, 00.40 «Трагическая судьба российских царевен» 12+
16.35, 21.15, 02.35 «Охотники за мифами» 12+
19.40, 05.35 «Музейные тайны» 12+
23.00 «Шесть королев Генриха VIII» 16+
23.50 «Американские принцессы на миллион долларов» 16+
04.20 «Тени средневековья» 12+

КАРУСЕЛЬ

05.00 «Ранние пташки»
07.00 «С добрым утром, малыши!»
07.25 «Пляс-класс»
07.30, 09.30, 11.20, 14.15, 16.25, 20.50, 03.45 Мультфильм
09.15 «Театр Бериляки»
10.55 «Лентяево»
13.10, 03.05 «Ералаш»
14.00 «Перемешка»
16.00 «Бум! Шоу»
20.30 «Спокойной ночи, малыши!»
01.35 «Ребятам о зверятах»
01.40 «ВНИМАНИЕ, ЧЕРЕПАХА!»

ДЕТСКИЙ МИР

03.00, 09.00, 15.00 «ДЕТСТВО ТЕМЫ».
05.00, 11.00, 07.30, 13.30, 17.00, 19.30 Мультфильм.
06.00, 12.00 «НЕДОПЕСОК НАПОЛЕОН 3».
18.00 «НИ СЛОВА О ФУТБОЛЕ».

МУЗ-ТВ

05.00, 11.45, 20.00 Золотая лихорадка. 16+
06.00, 07.15 Каждое утро. 16+
07.00, 10.00, 13.45, 18.00 PRO-Новости. 16+
09.00 «Муз-ТВ чарт». 16+
10.15 «Фанклуб. Shakira». 16+
10.40, 14.55, 17.05, 23.00 PRO-клип. 16+
10.45 ЯНАМуз-ТВ. 16+
12.55, 17.10, 04.10 10 самых горячих клипов дня. 16+
14.00 «Ждите ответа». 16+
15.00 «ClipYou чарт». 16+
18.15, 22.00 Русские хиты - чемпионы Четверга. 16+
19.00 «TOP чарт Европы плюс». 16+
21.00 «Check-IN на Муз-ТВ». 16+
23.05 «Неформат чарт». 16+
23.30 Двойной Удар. 16+
01.00 «Наше». 16+
02.00 Только жирные хиты! 16+

ПЯТНИЦА!

06.00, 08.00, 00.50 Пятница News. 16+
06.30, 05.00 Сделка. 16+
08.30 Школа доктора Комаровского. 16+
09.00, 19.00 Барышня-крестьянка. 16+
10.00 Орел и решка. 16+
20.00 На ножах. 16+
21.00 Аферисты в сетях. 16+
23.00, 01.20 «СВЕРХЪЕСТЕСТВЕННОЕ» 16+
03.10 «ДНЕВНИКИ ВАМПИРА» 16+

МАТЧ-ТВ

06.30 «Дублер» 16+
07.00, 08.45, 11.35, 14.40, 22.35 Новости.
07.05, 06.10 «Десятка!» 16+
07.25, 10.10 Зимняя Универсиада - 2017 г. Биатлон.
08.50, 11.40, 14.45, 19.55, 23.00 Все на Матч!
12.20, 15.35 Футбол.
14.20, 22.40 «Спортивный репортер» 12+
15.15 «Комментаторы. Генич» 12+
17.35 Дневник Универсиады 12+
17.55 Хоккей с мячом.
20.40 Баскетбол.
23.45 «В ЛУЧАХ СЛАВЫ».
01.55 Хоккей.
04.25 «СУДЬЮ НА МЫЛО».

ДОМАШНИЙ

06.30, 05.30 Джейми 16+
07.30 Домашняя кухня 16+
08.00, 23.50, 05.20 6 кадров 16+
08.05 По делам несовершеннолетних 16+
11.05 Давай разведемся! 16+
14.00, 20.50 «ПОДКИДЫШИ».
16.05, 19.00 «ЖЕНСКИЙ ДОКТОР».
18.00 Присяжные красоты 16+
22.50 Рублево-Бирюлево 16+
00.30 «ВЕСКОЕ ОСНОВАНИЕ ДЛЯ УБИЙСТВА».
02.20 Ты нам подходишь 16+
03.20 «Эффект Матроны».

ТВ3

06.00 Мультфильм.
09.30, 17.30 «СЛЕПАЯ».
10.30, 16.00 «Гадалка».
11.30 Не ври мне 12+
13.30 «Охотники за привидениями».
15.00 Мистические истории 16+
18.30 «ПЯТАЯ СТРАЖА».
19.30 «КОСТИ».
23.00 «ПОСТАПОКАЛИПСИС».
00.45 «ДВОЙНОЕ ВИДЕНИЕ».
02.45 «В ПОЛЕ ЗРЕНИЯ».

ТВ-1000

06.10 «ДЕНЬ СУРКА» 12+

ЗВЕЗДА

06.00 «Сегодня утром»
08.00 «Сталинградская битва» 12+
09.00, 13.00, 18.00, 23.00 Новости дня
09.25, 10.05 «Профессия - летчик-испытатель» 12+
10.00, 14.00 Военные новости
10.20, 13.15 «ЛЕТО ВОЛКОВ» 16+
14.05, 00.00 «ЛЕТУЧИЙ ОТРЯД» 16+
18.40 «Колеса Страны Советов. Были и небылицы»
19.35 «Легенды кино»
20.20 «Теория заговора». 12+
20.45 «Не факт!»
21.35 «Процесс». 12+
23.15 «Звезда на «Звезде» с А. Стриженовым
03.50 «МОЙ ДРУГ ИВАН ЛАПШИН» 12+

ТЕЛЕФОН РЕКЛАМНОЙ СЛУЖБЫ
56-22-50

ЗА ИЗМЕНЕНИЯ В ТЕЛЕПРОГРАММЕ, ПРОИЗОШЕДШИЕ ПОСЛЕ ВЫХОДА ГАЗЕТЫ В ПЕЧАТЬ, РЕДАКЦИЯ ОТВЕТСТВЕННОСТИ НЕ НЕСЁТ

3 ФЕВРАЛЯ, ПЯТНИЦА

НИКА-ТВ

06.00 Академический час 12+
06.45 Мультфильм
07.00 Легко
09.00, 20.00 Главное 16+
10.15, 14.50 «ЛЮБОВЬ КАК ЛЮБОВЬ» 12+
11.10 Российская летопись 0+
11.25 Сказано в Сенате 12+
11.40, 22.00 «УЧИТЕЛЯ» 16+
12.30, 13.30, 14.30, 19.30, 21.30 Новости
12.40, 00.55 «ДЕНЬ ГНЕВА» 16+
13.40 Времена и судьбы 0+
14.10 Российская газета 0+
14.15 Культурная Среда 16+
15.45 «Они и мы» 16+
16.30 «СПЯЩАЯ КРАСАВИЦА» 6+
18.00 «Ландшафтные хитрости». 12+
18.30 «Эксперименты». 12+
19.00 Моя Третьяковка 12+
20.30 ПроLIVE 12+
22.50 «ТЫ ЕСТЬ» 16+
00.30 Детективные истории 16+
01.40 «КРАСНЫЙ ОРЕЛ» 16+
02.50 «ВЕТКА СИРЕНИ» 16+
04.25 «ЛЕТО. ОДНОКЛАССНИКИ. ЛЮБОВЬ» 16+

ПЕРВЫЙ КАНАЛ

05.00, 09.20 «Доброе утро».
09.00, 12.00, 14.00, 15.00 Новости.
09.50 «Жить здорово!» 12+
10.55 «Модный приговор».
12.15 «Наедине со всеми» 16+
13.20, 14.15, 15.15 «Время покажет» 16+
16.00 «Жди меня».
17.00 «Человек и закон» 16+
18.00 «Первая студия».
20.00 «Поле чудес».
21.00 «Время».
21.30 «Золотой граммофон» 16+
23.20 «Вечерний Ургант» 16+
00.10 «Бюро» 16+
01.15 «ОНА ЕГО ОБОЖАЕТ».
03.10 «ВОЖДЬ КРАСНОКОЖИХ И ДРУГИЕ».

РОССИЯ 1

05.00, 09.15 «Утро России» 12+
09.00, 11.00, 14.00, 17.00, 20.00 «Вести».
09.55 «О самом главном» 12+
ГТРК-Калуга
11.40, 14.40, 17.20, 20.45 «Вести» - Калуга
11.55 «ДЫШИ СО МНОЙ».
14.55 «ТАЙНЫ СЛЕДСТВИЯ».
17.40 «Прямой эфир» 16+
18.50 «60 минут» 12+
21.00 «Петросян-шоу» 16+
23.05 «КУДА УХОДИТ ЛЮБОВЬ».
01.05 «ПИКАП. СЪЕМ БЕЗ ПРАВИЛ».
02.50 «ДАР».

ТВ-ЦЕНТР

06.00 «Настроение».
08.00 «Тайны нашего кино» 12+
08.30 «ПРИКЛЮЧЕНИЯ ШЕРЛОКА ХОЛМСА И ДОКТОРА ВАТСОНА».
11.30, 14.30, 22.00 «События».
11.50 «ОТЕЦ БРАУН».
13.40, 05.15 «Мой герой» 12+
14.50 «Город новостей».
15.15 «10 самых... Брачующиеся звезды» 16+
15.50 «В СТИЛЕ JAZZ».
17.40 «ВОЗВРАЩЕНИЕ».
19.30 «В центре событий».
20.40 «Право голоса» 16+
22.30 «Роман Карцев. Шут гороховый».
23.55 «УЛЬТИМАТУМ».
01.25 «Петровка, 38».
01.40 «ЛЕДИ ИСЧЕЗАЮТ В ПОЛНОЧЬ».

НТВ

05.10 «АДВОКАТ».
06.00, 10.00, 13.00, 16.00, 19.00 «Сегодня».
06.05 «Таинственная Россия» 16+
07.00 «Деловое утро НТВ».
08.05 «ВОЗВРАЩЕНИЕ МУХТАРА».
10.20 «БРАТАНЫ».
12.00 «Суд присяжных» 16+
13.25 «Чрезвычайное происшествие. Обзор».
14.00 «Место встречи».
16.40 «Говорим и показываем» 16+
18.15 «ЧП. Расследование» 16+
20.00 «Правда Гурнова» 16+
21.00 «ЧУМА».
00.50 «Место встречи» 16+
02.25 «Рука Москвы».
03.15 «Судебный детектив».
04.15 «ПАТРУЛЬ».

КУЛЬТУРА

06.30 Канал «Евроньюс».
10.00, 15.00, 19.30, 23.20 Новости культуры.
10.20 «Губерт в стране «Чудес».
11.15, 00.35 «РАССЛЕДОВАНИЯ КОМИССАРА МЕГРЭ».
12.45 «Древний портовый город Хойан».
13.00 «Правила жизни».
13.30 «Письма из провинции».
13.55 «Чингисхан».
14.05, 15.10, 23.40 «Неистовые модернисты».
16.05 «Черные дыры. Белые пятна».
16.50 «Владислав Виноградов».
17.35 «Мастер-классы».
18.30 «Юрий Олеша. По кличке писатель».
19.20 «Джотто Ди Бондоне».
19.45 «Смехоностальгия».
20.20 «Острова».
20.55 «ИЗ ЖИЗНИ ОТДЫХАЮЩИХ».
22.25 «Линия жизни».
23.35 «Худсовет».
01.55 «Искатели».
02.40 «Бру-на-Бойн. Могильные курганы в излучине реки».

СИНВ-СТС

07.00, 08.00, 09.00, 09.40, 13.30, 18.30, 18.58, 22.55 «Прогноз погоды» 12+
07.02 Мультфильм
08.30 «КАК Я СТАЛ РУССКИМ» 16+
09.02, 13.32, 18.32 «Новости» 16+
09.30, 19.30 «Шоу «Уральских Пельменей» 16+
10.15 «БРАТЬЯ ГРИММ» 12+
12.30 «ЛОНДОНГРАД. ЗНАЙ НАШИХ!» 16+
14.00 «КУХНЯ» 12+
16.00 «ВОРОНИНЫ» 16+
19.00 «Уральские Пельмени. Любимое» 16+
21.00 «РЭД» 16+
23.10 «ПЯТЬДЕСЯТ ОТТЕНКОВ СЕРОГО» 18+

ПЯТЫЙ КАНАЛ

06.00, 10.00, 12.00, 15.30, 18.30 «Сейчас».
06.10 Утро на «5».
09.10 «Место происшествия».
10.40, 12.40 «ОПЕРА. ХРОНИКИ УБОЙНОГО ОТДЕЛА».
15.40 «МАЙОР И МАГИЯ».
19.00 «СЛЕД».
01.30 «ДЕТЕКТИВЫ».

ТНТ

07.00, 11.30 Мультфильм.
07.30 «Женская лига» 16+
08.00 «Экстрасенсы ведут расследование» 16+
09.00, 23.00 «Дом 2» 16+
13.30, 14.00, 14.30, 15.00, 15.30, 16.00, 16.30, 17.00, 17.30, 18.00, 18.30, 19.00, 19.30 «УНИВЕР».
20.00 «Импровизация» 16+
21.00 «Комеди Клаб» 16+
22.00 «Открытый микрофон» 16+
01.00 «Такое кино!» 16+
01.30 «СТАРИКАМ ТУТ НЕ МЕСТО».
04.00 «В ПОЛЕ ЗРЕНИЯ 3».
04.50 «Я - ЗОМБИ».
05.45 «САША+МАША. ЛУЧШЕЕ».
06.00 «ПОСЛЕДНИЙ КОРАБЛЬ».

СИНВ-РЕН-ТВ

06.30, 07.00, 12.00, 19.00 «Новости» (СМИ СИНВ-РЕН ТВ) 16+
06.45, 07.15, 12.18, 19.15 «Полезная минутка» 12+
06.58, 19.28 «Завхоз погоды» 12+
07.30 «С бодрым утром!» 16+
08.30, 16.30, 19.30 «Новости» 16+
09.00 «Документальный проект» 16+
12.30 «Кругооборот» 12+
13.00 «Званый ужин» 16+
14.00 «БЭТМЕН: НАЧАЛО» 16+
16.05 «Информационная программа 112» 16+
17.00 «Тайны Чапман» 16+
18.00 «Самые шокирующие гипотезы» 16+
20.00 «Какой будет Третья мировая война? Секретные разработки и оружие будущего» 16+
22.00 «Смотреть всем!» 16+
23.00 «ТЕМНЫЙ РЫЦАРЬ» 16+

ANIMAL PLANET

06.00 На свободу с питбулем 12+
07.00, 13.00, 02.50 Большое приключение О`Ши 12+
08.00, 14.00, 18.00, 01.55 Аквариумный бизнес 12+
09.00 Дело мастера боится 12+
10.00, 00.00 Ветеринар Бондай Бич, 12+
11.00, 16.00 Королева львов, 16+
12.00 Укротители аллигаторов 12+
15.00, 23.00, 04.25 Стив Бэкшал 12+
17.00 Будни ветеринара 16+
19.00 Человек, гепард, природа. 12+
20.00, 01.00, 05.13 Самые опасные змеи Южной Африки. 12+
21.00 Золтан - повелитель стаи, 12+
22.00, 03.38 Укротители аллигаторов 16+

DISCOVERY CHANNEL

06.00, 12.00 Золотая лихорадка 12+
07.00, 13.30, 19.30, 03.55 Как это устроено? 12+
07.30, 13.00, 19.00, 03.30 Как это сделано?, 12+
08.00, 14.00, 21.00, 05.10 Охотники за реликвиями 12+
08.30, 14.30, 21.30, 05.35 Охотники за складами. 16+
09.00, 10.00, 11.00 Реальные дальнобойщики. 12+
15.00, 20.00, 00.55 Махинаторы 12+
16.00 Сквозь кротовую нору с Морганом Фрименом 12+
17.00 Последние жители Аляски 16+
18.00 Аляска 16+
22.00, 01.50 Золотая лихорадка 16+
23.00, 04.20 Не пытайтесь повторить 16+
00.00, 00.25, 02.40, 03.05 Молниеносные катастрофы. 16+

DISNEY CHANNEL

05.00, 02.55 Мультфильм
23.10 «ПРИКЛЮЧЕНИЯ НЯНИ» 12+
01.00 «Я БУДУ ДОМА К РОЖДЕСТВУ» 12+
04.10 Музыка на Канале Disney

ДОМ КИНО

04.00 «ДЕНЬ Д».
05.25 «ОБИТАЕМЫЙ ОСТРОВ».
07.30 «ОБИТАЕМЫЙ ОСТРОВ. СХВАТКА».
09.25 «ЭКИПАЖ».
12.00 «ВОРОШИЛОВСКИЙ СТРЕЛОК».
14.00, 00.35 «ТАЙНЫ СЛЕДСТВИЯ».
19.00 «КАНИКУЛЫ СТРОГОГО РЕЖИМА».
21.00 «МАМА, НЕ ГОРЮЙ».
22.40 «МАМА, НЕ ГОРЮЙ 2».

EUROSPORT

03.00, 06.00, 21.00 Хоккей
05.45, 08.45, 21.45 «Watts»
09.00, 13.00 Лыжные гонки
09.30 Горные лыжи
11.00 Биатлон
11.45 Фигурное катание
12.30 Сноуборд
14.45 Лыжное двоеборье
16.15, 01.00 Велоспорт
19.45, 02.30 Прыжки с трамплина
22.00 Снукер

NATIONAL GEOGRAPHIC

06.00, 14.00 Игры разум 12+
06.45 Научные глупости 12+
07.30, 05.35 Научные глупости, 12+
07.55, 11.00, 14.50 Мегазаводы 12+
08.40, 15.35, 22.30 Международный аэропорт Дубай 16+
09.30, 17.55 Расследования авиакатастроф 12+
10.15 Вторжение на Землю, 12+
11.45, 16.20, 17.10, 19.25, 02.25, 23.15 Расследования авиакатастроф 16+
12.35, 18.40, 01.35, 21.45, 04.50 Космос 12+
13.15 Игры разума 12+
21.00, 00.50, 04.00 Вторая мировая война 16+

VIASAT HISTORY

06.20 «Тени средневековья» 16+
07.10, 13.00, 17.30, 22.10, 03.30 «Заговор» 16+
08.05, 18.20, 01.45 «Вторая мировая война: чего стоит империя» 12+
09.00 «Погода, изменившая ход истории» 16+
09.25, 15.45, 20.25, 00.50 «Шесть королев Генриха VIII» 16+
10.10, 14.40 «Трагическая судьба российских царевен» 12+
11.10, 19.10, 05.10 «Невероятные изобретения» 12+
11.40 «Невероятные изобретения» 16+
12.10 «Загадочные преступления средневековья» 12+
13.50, 04.20 «Тени средневековья» 12+
16.35, 21.15, 02.35 «Охотники за мифами» 12+
19.40, 05.35 «Музейные тайны» 12+
23.00 «Мушкетеры» 16+
23.50 «Изгнанники» 16+

КАРУСЕЛЬ

05.00 «Ранние пташки»
07.00 «С добрым утром, малыши!»
07.25 «Пляс-класс»
07.30, 09.45, 11.10, 12.20, 14.15, 16.15, 17.20, 20.40, 03.45 Мультфильм
09.15 «Битва фамилий»
10.55 «Мастерская Умелые ручки»
12.00 «В мире животных»
14.00 «УНИВЕР»
16.00 «Невозможное возможно»
20.30 «Спокойной ночи, малыши!»
01.35 «Ребятам о зверятах»
01.40 «ЧИПОЛЛИНО»
03.05 «Ералаш»

ДЕТСКИЙ МИР

03.00, 09.00 «ДЕТСТВО ТЕМЫ».
05.00, 11.00, 07.30, 13.30, 17.00, 19.30 Мультфильм.
06.00, 12.00 «НИ СЛОВА О ФУТБОЛЕ».
15.00 «ЮНГА СЕВЕРНОГО ФЛОТА».
18.00 «ШЛА СОБАКА ПО РОЯЛЮ».

МУЗ-ТВ

05.00, 18.20, 04.00 Золотая лихорадка. 16+
06.00, 07.15 Каждое утро. 16+
07.00, 10.00, 13.45, 18.00 PRO-Новости. 16+
09.00 «R`n`B чарт». 16+
10.15, 16.00 «Фанклуб. Вера Брежнева». 16+
10.40, 14.55, 17.05 PRO-клип. 16+
10.45 Русские хиты - чемпионы пятницы. 16+
11.25 «Звездный допрос». 16+
12.20, 17.10 10 самых горячих клипов дня. 16+
13.05 Золото. 16+
14.00, 21.00 «Check-IN на Муз-ТВ». 16+
15.00 «ТОР чарт Европы плюс». 16+
19.00 «Русский чарт». 16+
20.00 MBAND - Акустика. 16+
22.00 «Top 30 - Крутяк недели». 16+
00.25 Русские хиты - чемпионы недели. 16+
01.30 Только жирные хиты! 16+

ПЯТНИЦА!

06.00, 08.00, 01.10 Пятница News. 16+
06.30 Сделка. 16+
08.30 Школа доктора Комаровского. 16+
09.00 Барышня-крестьянка. 16+
10.00 Орел и решка. 16+
14.00 Проводник. 16+
15.00 Орел и решка. Назад в СССР. 16+
17.00 Орел и решка. Кругосветка. 16+
20.00 Еда, я люблю тебя! 16+
21.00 На ножах. 16+
23.00 «ОХОТНИКИ НА ГАНГСТЕРОВ» 16+
01.40 Опасные гастроли. 16+
04.40 «СВЕРХЪЕСТЕСТВЕННОЕ» 16+

МАТЧ-ТВ

06.30 «Дублер» 16+
07.00, 07.35, 09.45, 10.50, 12.15, 15.00, 16.20 Новости.
07.05 «Безумные чемпионаты» 16+
07.40, 12.20, 15.05, 23.00 Все на Матч!
08.55, 10.55 Зимняя Универсиада - 2017 г. Биатлон.
09.50, 14.40, 22.40 «Спортивный репортер» 12+
10.20 «Высшая лига».
11.45 «Спортивный заговор» 16+
12.55 Лыжный спорт.
15.50 «Звезды футбола» 12+
16.25 Континентальный вечер.
16.55 Хоккей.
19.25, 21.55 Все на футбол! 12+
19.55, 01.50 Футбол.
23.45 «НЕОСПОРИМЫЙ 3».
01.30 «Комментаторы. Генич» 12+
03.45 «ТЕЛО И ДУША».
05.35 Бобслей и скелетон.

ДОМАШНИЙ

06.30, 05.30 Джейми 16+
07.30, 23.55 6 кадров 16+
07.55 По делам несовершеннолетних 16+
10.55 «ЖЕНЩИНА ЖЕЛАЕТ ЗНАТЬ».
18.00 Присяжные красоты 16+
19.00 «БРАТСКИЕ УЗЫ».
22.55, 02.25 Рублево-Бирюлево 16+
00.30 «ЕВДОКИЯ».
03.25 Свадебный размер 16+

ТВ3

06.00 Мультфильм.
09.30, 17.30 «СЛЕПАЯ».
10.30, 16.00 «Гадалка».
11.30 Не ври мне 12+
13.30 «Охотники за привидениями».
15.00 Мистические истории 16+
18.00 Дневник экстрасенса с Ф. Хадуевой 12+
19.00 Человек-невидимка 12+
20.00 «БЕЛОСНЕЖКА И ОХОТНИК».
22.15 «КРАСНАЯ ШАПОЧКА».
00.15 «МИСС КОНГЕНИАЛЬНОСТЬ 2: ПРЕКРАСНА И ОПАСНА».
02.30 «СМЕРТЕЛЬНАЯ БИТВА».
04.15 «СМЕРТЕЛЬНАЯ БИТВА: ИСТРЕБЛЕНИЕ».

ТВ-1000

06.10, 18.20 «БЫТЬ ФЛИННОМ» 16+
08.10 «ПАРАНОЙЯ» 12+
10.10 «ОНА ЕГО ОБОЖАЕТ» 16+
12.05 «ПРАВИЛА СЪЕМА: МЕТОД ХИТЧА» 12+
14.15 «ВЕРСИЯ» 16+
16.25 «ВНЕ ВРЕМЕНИ» 16+
20.10 «РАЗУМ И ЧУВСТВА» 12+
22.40 «ПОСЕЙДОН» 12+
00.30 «СОЛТ» 16+
02.10 «ИСКАТЕЛЬ ВОДЫ» 16+
04.00 «МГЛА» 16+

ЗВЕЗДА

06.00, 06.50 «Специальный репортаж». 12+
06.25 «Теория заговора». 12+
07.15 «БЕЗ ВИДИМЫХ ПРИЧИН»
09.00, 13.00, 18.00, 23.00 Новости дня
09.25, 10.05 «ПРИКАЗ: ОГОНЬ НЕ ОТКРЫВАТЬ»
10.00, 14.00 Военные новости
11.25, 13.15 «ПРИКАЗ: ПЕРЕЙТИ ГРАНИЦУ»
13.40, 14.05 «АНГЕЛЫ ВОЙНЫ» 16+
18.40 «РАЗНЫЕ СУДЬБЫ»
20.50 «СУМКА ИНКАССАТОРА»
22.40, 23.15 «ИНСПЕКТОР ГАИ» 12+
00.25 «БАЛТИЙСКОЕ НЕБО»
03.50 «ДЛИННОЕ, ДЛИННОЕ ДЕЛО...»

Газету в электронном виде можно скачать на сайте www.nedelya40.ru

Паломническая служба
75-01-79, 8(964)140-78-04
ОТРАДА

4.02, 25.02 – поездка к блж. Матроне с заездом к чуд. иконе «Всецарица», усыпальница бояр Романовых – 850 руб.
28.01, 19.02 – Оптина пустынь – Шамордино – Клыково – 750 руб.
29.01 – Храм Христа Спасителя – Храм св. Илии Обыденного – Зачатьевский монастырь – 1100 руб.
29.01 – Новый Иерусалим – Звенигород – Саввино – Сторожевский монастырь – 1000 руб.
21.01, 26.02 – Боровск – Малоярославец – Высокое (св. источник) – 8000 руб.
18.02 – Серпухов. чуд. ик. «Неупиваемая Чаша» – 900 руб.
23.02 – Суздаль – 1900 руб.
24–25.02 – Кострома – Ярославль – Толга – 6900 руб.
С 22 июня по 27 июня – Остров ВАлаам – Иверский монастырь (оз. Валдай) – Александро–Свирский монастырь, Покрово–Тервенический и Введено–Оятский монастыри
С 15 по 22 мая – Святая Земля – Иерусалим – от 44900 руб.

Реклама. Инф. на момент публ. Услуги лицензированы

ЗА ИЗМЕНЕНИЯ В ТЕЛЕПРОГРАММЕ, ПРОИЗОШЕДШИЕ ПОСЛЕ ВЫХОДА ГАЗЕТЫ В ПЕЧАТЬ, РЕДАКЦИЯ ОТВЕТСТВЕННОСТИ НЕ НЕСЁТ

4 ФЕВРАЛЯ, СУББОТА

НИКА-ТВ

06.00 Главное 16+
06.30 Список Киселева 16+
07.25 Российская газета 0+
07.30 Азбука здоровья 16+
08.00, 12.30, 14.30, 19.30 Новости
08.30 Родной образ 12+
09.00 Доброго здоровьица! 16+
09.50 Бионика 12+
10.15 Обзор мировых событий 16+
10.30 Легкая неделя 6+
11.00 «Планета «Семья» 12+
11.30 «Дэвид Суше. Кто придумал Пуаро» 12+
12.10 Навигатор 16+
12.45 Всегда готовь! 12+
13.15 Мой Пушкинский 12+
13.45 Время обедать 12+
14.15 Незабытые мелодии 12+
14.50 Территория закона 16+
15.05 «Главное. Лучшее за неделю» 16+
16.05 «ПРИНЦ-САМОЗВАНЕЦ» 6+
17.35 Татьяна Доронина. Легенда вопреки 12+
18.15 Портрет. Подлинник 12+
18.45 «И ты Брут?!» 16+
19.50 Время спорта 6+
20.20 Вне игры 16+
20.35 ПроLIVE 12+
21.35 «ПАНДОРА» 16+
23.20 «ГИДРАВЛИКА» 16+
01.05 Розыгрыш 16+
02.05 «Юбилейный вечер И.Мирошниченко. Расскажу...» 16+
03.00 «КРАСНЫЙ ОРЕЛ» 16+
04.20 «МЕЧТЫ СБЫВАЮТСЯ» 16+

ПЕРВЫЙ КАНАЛ

05.30, 06.10 «Наедине со всеми» 16+
06.00, 10.00, 12.00, 18.00 Новости.
06.35 «ВЗРОСЛЫЕ ДЕТИ».
08.00 «Играй, гармонь любимая!»
08.45 Мультфильм.
09.00 «Умницы и умники» 12+
09.45 «Слово пастыря».
10.15 К 75-летию Льва Лещенко 16+
11.20 «Смак» 12+
12.15 «Идеальный ремонт».
13.10 «На 10 лет моложе» 16+
14.00 «ЖЕНЩИНЫ».
16.00 «Ээхх, Разгуляй!» 12+
18.15 «Кто хочет стать миллионером?»
19.10 «Минута славы» 12+
21.00 «Время».
21.20 «Сегодня вечером» 16+
23.00 «ЭВОЛЮЦИЯ БОРНА».
01.25 «ПИНГВИНЫ МИСТЕРА ПОППЕРА».
03.10 «ПРИЯТНАЯ ПОЕЗДКА».

РОССИЯ 1

04.45 «СЛЕДСТВИЕ ВЕДУТ ЗНАТОКИ».
07.10 «Живые истории» 12+
ГТРК-Калуга
08.00, 11.20 «Вести» - Калуга
08.20 Россия 12+
09.20 «Сто к одному» 12+
10.10 «Семейный альбом» 12+
11.00, 14.00 «Вести».
11.40 «Юмор! Юмор! Юмор!» 16+
14.20 «МОЕ ЛЮБИМОЕ ЧУДОВИЩЕ».
18.00 «Субботний вечер» 12+
20.00 «Вести в субботу» 12+
21.00 «ТЕЩА-КОМАНДИР».
00.50 «СОЛНЦЕКРУГ».
02.40 «МАРШ ТУРЕЦКОГО».

ТВ-ЦЕНТР

06.00 «Марш-бросок» 12+
06.35 «ВОР И ЕГО УЧИТЕЛЬ».
07.40 «Фрунзик Мкртчян. Трагедия смешного человека».
08.35 «АБВГДейка».
09.00 «Православная энциклопедия».
09.30 «ВСАДНИК БЕЗ ГОЛОВЫ».
11.30, 14.30, 23.40 «События».
11.45 «СУЕТА СУЕТ».
13.25, 14.45 «ДВА ПЛЮС ДВА».
17.25 «ЛЮБОВЬ ВНЕ КОНКУРСА».
21.00 «Постскриптум».
22.10 «Право знать!» 16+
23.55 «Право голоса» 16+
03.05 «Сирия. Мир под огнем» 16+
03.35 «ВЕРА».
05.20 «Осторожно, мошенники! Старики-разбойники» 16+

НТВ

05.00 «Их нравы».
05.50 «АГЕНТ ОСОБОГО НАЗНАЧЕНИЯ».
07.25 «Смотр».
08.00, 10.00, 16.00 «Сегодня».
08.20 «ЧП. Расследование» 16+
08.45 «Устами младенца».
09.30 «Готовим с А. Зиминым».
10.20 «Главная дорога» 16+
11.00 «Еда живая и мертвая» 12+
12.00 «Квартирный вопрос».
13.05 «Двойные стандарты» 16+
14.10 «Поедем, поедим!»
15.05 «Своя игра».
16.20 «Однажды...» 16+
17.00 «Секрет на миллион» 16+
19.00 «Центральное телевидение».
20.00 «Ты не поверишь!» 16+
21.00 «ВЗЛОМ».
23.15 «Международная пилорама» 16+
00.10 «ФОРМАТ А4».
03.30 «Еда без правил».
04.20 «ПАТРУЛЬ».

КУЛЬТУРА

06.30 Канал «Евроньюс».
10.00 «Библейский сюжет».
10.35 «ИЗ ЖИЗНИ ОТДЫХАЮЩИХ».
11.55 «Георгий Бурков».
12.35 «На этой неделе... 100 лет назад. Нефронтовые заметки».
13.05 «Эскиз Вселенной Петрова-Водкина».
13.50 «АДАМ ЖЕНИТСЯ НА ЕВЕ».
16.10 «Невидимый Кремль».
16.50 «Фенимор Купер».
17.00 Новости культуры.
17.30 «Мастер-классы».
18.35, 01.55 «История моды».
19.30 «БЛИЗНЕЦЫ».
20.50 «Открытая репетиция «Метаморфозы»
23.50 «Неистовые модернисты».
00.50 Музыка на канале
02.50 «Эрнан Кортес».

СИНВ-СТС

07.00, 08.30, 09.50, 10.40, 16.00, 19.03, 21.10 «Прогноз погоды» 12+
07.02 «ОЛЛИ И СОКРОВИЩА ПИРАТОВ» 0+
08.00, 08.32, 11.30 Мультфильм
09.30, 16.30 «Уральские Пельмени. Любимое» 16+
10.30 «Успеть за 24 часа» 16+
12.25 «ГНОМЕО И ДЖУЛЬЕТТА» 0+
14.00 «ПАПЕ СНОВА 17» 16+
16.02 «Вызов 02» 16+
16.55 «РЭД» 16+
19.05 «БРЮС ВСЕМОГУЩИЙ» 12+
21.00 «СОКРОВИЩЕ НАЦИИ» 12+
23.30 «ALL INCLUSIVE, ИЛИ ВСЁ ВКЛЮЧЕНО» 16+

ПЯТЫЙ КАНАЛ

06.20 Мультфильм.
09.35 «День ангела».
10.00, 18.30 «Сейчас».
10.10 «СЛЕД».
19.00 «КОРДОН СЛЕДОВАТЕЛЯ САВЕЛЬЕВА».
03.10 «ОПЕРА. ХРОНИКИ УБОЙНОГО ОТДЕЛА».

ТНТ

07.00, 07.30, 08.00, 08.30 «ТНТ. Mix» 16+
09.00 «Агенты 003» 16+
09.30, 23.00 «Дом 2» 16+
11.30 «Школа ремонта» 12+
12.30 «Экстрасенсы ведут расследование» 16+
13.00, 14.30, 16.00, 17.30, 19.00, 19.30 «Битва экстрасенсов» 16+
20.00 «ДРАКУЛА».
21.50 «Однажды в России» 16+
01.00 «ПРИКЛЮЧЕНИЯ ПЛУТО НЭША».
02.55 Мультфильм.
04.55 «ЗАЛОЖНИКИ».
06.00 «ПОСЛЕДНИЙ КОРАБЛЬ».

СИНВ-РЕН-ТВ

06.30, 17.00 «Территория заблуждений с Игорем Прокопенко» 16+
07.00 «ТЕМНЫЙ РЫЦАРЬ» 16+
09.55 «Минтранс» 16+
10.40 «Ремонт по-честному» 16+
11.25 «Самая полезная программа» 16+
12.25, 12.35, 16.35 «Военная тайна с Игорем Прокопенко» 16+
12.30, 16.30 «Новости» 16+
19.00 «НЕУДЕРЖИМЫЕ» 16+
20.50 «НЕУДЕРЖИМЫЕ 2» 16+
22.50 «НЕУДЕРЖИМЫЕ 3» 16+

ANIMAL PLANET

06.00, 18.00 Самые опасные змеи Южной Африки. 12+
07.00 Суровая справедливость 16+
08.00, 19.00 Убийственная Австралия. 16+
09.00 Королева львов, 16+
10.00 Мастер по созданию бассейнов 12+
11.00, 00.00 В логово драконов. 16+
12.00, 01.00 Прогулки Джеффа Корвина 12+
13.00, 01.55 Большое приключение О`Ши 12+
14.00, 02.50 Китовые войны 16+
15.00, 03.38 Логово крокодилов-убийц. 12+
16.00, 04.25 Как прокормить крокодила. 16+
17.00 Дома на деревьях, 12+
20.00 Будни ветеринара 16+
21.00 Перед лицом опасности. 12+
22.00 Укротители аллигаторов 12+
05.13 Речные монстры 16+

DISCOVERY CHANNEL

06.00, 15.00 Космос наизнанку. 6+
07.00 Охотники за складами 16+
08.00 Ликвидатор 16+
09.00, 21.00 В поисках сокровищ 12+
10.00 Звездное выживание с Беаром Гриллсом 16+
11.00, 23.00 Аляска 12+
12.00, 20.00 Аляска 16+
13.00 Последние жители Аляски 16+
14.00 Инженерные просчеты 12+
16.00, 05.10 Коллекционеры авто 12+
17.00, 22.00 Автольянцы 16+
18.00 Мотореставрация 16+
19.00 Охотники за речными алмазами. 12+
00.00 Игра на жизнь 12+
00.55 Игра на жизнь 16+
02.40 Быстрые и громкие 12+

DISNEY CHANNEL

05.00 Мультфильм
21.20 «МИССИЯ ДАРВИНА» 12+
23.10 «ФЛАББЕР»
01.00 «ДЖОРДЖ ИЗ ДЖУНГЛЕЙ»
02.45 «ДЖОРДЖ ИЗ ДЖУНГЛЕЙ 2»
04.25 Музыка на Канале Disney

ДОМ КИНО

04.00 «КАНИКУЛЫ СТРОГОГО РЕЖИМА».
05.50 «МАМА, НЕ ГОРЮЙ».
07.20 «МАМА, НЕ ГОРЮЙ 2».
09.25 «ТЫ У МЕНЯ ОДНА».
11.15 «МОСКВА СЛЕЗАМ НЕ ВЕРИТ».
14.00, 00.00 «ТАЙНЫ СЛЕДСТВИЯ».
19.00 «БРИЛЛИАНТОВАЯ РУКА».
20.50 «СУЕТА СУЕТ».
22.25 «НЕЖДАННО-НЕГАДАННО».

EUROSPORT

03.30, 20.25, 02.30 Хоккей
06.15 «Watts»
06.30, 23.45 Снукер
08.00, 10.00 Лыжные гонки
09.30 Биатлон
11.00 Горные лыжи
12.00, 16.30 Велоспорт
14.30 Лыжное двоеборье
15.30, 18.00, 01.30 Прыжки с трамплина
19.45 Санный спорт

NATIONAL GEOGRAPHIC

06.00 Игры разум 12+
06.50 Научные глупости 12+
07.15 Научные глупости, 12+
07.40, 03.20, 20.20, 01.45 Мегазаводы 12+
19.30 Мегамосты 12+
23.25 Странная Вторая Мировая 18+

VIASAT HISTORY

06.20, 23.00 «Шесть королев Генриха VIII» 16+
07.05 «Внук королевы Виктории - император Вильгельм II» 16+
08.00 «Вторая мировая война: чего стоит империя» 12+
08.50 «Тайная война» 12+
09.45, 10.30, 11.15, 12.00, 12.45, 13.30 «Эхо войны» 12+
14.15 «Викинги» 12+
15.05, 15.50 «Тени средневековья» 16+
16.35, 17.30 «В поисках библейской истины» 12+
18.25, 19.20, 20.15 «Мушкетеры» 16+
21.10 «Трагическая судьба российских царевен» 12+
22.10 «Американские принцессы на миллион долларов» 16+
23.50 «Захватывающая история криминалистики» 16+
00.45 «Лучшие убийцы древних времен» 16+
01.30 «Спецназ древнего мира» 16+
02.20 «Секретные операции» 16+
03.15 «Охотники за мифами» 12+
04.10 «Тени средневековья» 12+
04.55 «Невероятные изобретения» 12+
05.25 «Музейные тайны» 12+

КАРУСЕЛЬ

05.00, 07.30, 08.30, 10.00, 12.00, 23.00 Мультфильм
06.55 «Пляс-класс»
07.00 «С добрым утром, малыши!»
08.00 «Детская утренняя почта»
09.40 «Мастерская Умелые ручки»
11.30 «Битва фамилий»
20.30 «Спокойной ночи, малыши!»

ДЕТСКИЙ МИР

03.00, 09.00 «ЮНГА СЕВЕРНОГО ФЛОТА».
05.00, 11.00, 07.30, 13.30, 17.00, 19.30 Мультфильм.
06.00, 12.00 «ШЛА СОБАКА ПО РОЯЛЮ».
15.00 «ИВАН ДА МАРЬЯ».
18.00 «ТАЙНА ЖЕЛЕЗНОЙ ДВЕРИ».

МУЗ-ТВ

05.00, 09.15 PRO-Новости. 16+
05.20, 00.25 Только жирные хиты! 16+
06.40, 11.00 PRO-клип. 16+
06.45, 20.40 «Top 30 - Русский Крутяк недели». 16+
09.35, 13.45 Золотая лихорадка. 16+
11.05 «TOP чарт Европы плюс». 16+
12.00 «Check-IN на Муз-ТВ». 16+
13.00 «Звездный допрос». 16+
14.30 К 20-летию Муз-ТВ. Супермарафон. 12+
20.10 PRO-обзор. 16+
23.20 Танцпол. 16+

ПЯТНИЦА!

06.00 Мультфильм
08.20 Школа доктора Комаровского. 16+
09.00 Орел и решка. 16+
12.00 Еда, я люблю тебя! 16+
13.00 «ЛЮБОВЬ В БОЛЬШОМ ГОРОДЕ» 16+
14.45 «ЛЮБОВЬ В БОЛЬШОМ ГОРОДЕ 2» 16+
16.40 «ЛЮБОВЬ В БОЛЬШОМ ГОРОДЕ 3» 16+
18.30 «ПРИВЫЧКА РАССТАВАТЬСЯ» 16+
20.30 Аферисты в сетях. 16+
23.00 «ДУХЛЕСС» 16+
01.40 «ДУБРОВСКИЙ» 16+
04.10 «СВЕРХЪЕСТЕСТВЕННОЕ» 16+

МАТЧ-ТВ

06.30 «Дублер» 16+
07.00, 07.30, 11.35, 12.50, 17.25, 22.55 Новости.
07.05 Все на Матч! 12+
07.35 «Диалоги о рыбалке» 12+
08.05 «Спортивный репортер» 12+
08.25, 09.55 Лыжный спорт.
09.25, 11.40 Все на футбол! 12+
12.40 Дневник Универсиады 12+
12.55 Хоккей.
15.25, 18.55, 04.30 Футбол.
17.30, 23.00 Все на Матч!
18.25 «Хулиганы».
20.55 Хоккей с мячом.
23.45 «СЫТЫЙ ГОРОД».
01.45 Бобслей и скелетон.
02.15 «КОМАНДА ИЗ ШТАТА ИНДИАНА».

ДОМАШНИЙ

06.30, 05.30 Джейми 16+
07.30, 00.00, 04.40 6 кадров 16+
08.15 «ЕВДОКИЯ».
10.20 «НАДЕЖДА КАК СВИДЕТЕЛЬСТВО ЖИЗНИ».
13.45 «ДОМ БЕЗ ВЫХОДА».
17.30, 05.00 Домашняя кухня 16+
18.00 «2017: предсказания».
19.00 «ВЕЛИКОЛЕПНЫЙ ВЕК. ИМПЕРИЯ КЕСЕМ».
23.00 «Восточные жены».
00.30 «ЛИНИЯ МАРТЫ».

ТВ3

06.00, 10.00, 05.45 Мультфильм.
09.30 Школа доктора Комаровского 12+
10.45 «БЕЛОСНЕЖКА И ОХОТНИК».
13.00 «ВОЛШЕБНИКИ».
00.30 «ШЕРЛОК ХОЛМС: ИГРА ТЕНЕЙ».
03.00 «ПОЛЯРНЫЙ ЭКСПРЕСС».
04.45 Тайные знаки 12+

ТВ-1000

06.10, 18.25 «В ОЖИДАНИИ ВЕЧНОСТИ» 16+
08.00 «ПОСЕЙДОН» 12+
09.50 «СОЛТ» 16+
11.45 «РАЗУМ И ЧУВСТВА» 12+
14.10 «МГЛА» 16+
16.25 «ИСКАТЕЛЬ ВОДЫ» 16+
20.10 «ПАПЕ СНОВА 17» 16+
22.10 «ЛИЦА В ТОЛПЕ» 16+
00.10 «ПРОСТИ ЗА ЛЮБОВЬ» 16+
02.20 «ОНА ЕГО ОБОЖАЕТ» 16+
04.20 «ПАРАНОЙЯ» 12+

ЗВЕЗДА

06.00 «ПОГРАНИЧНЫЙ ПЕС АЛЫЙ»
07.20 «ВОСКРЕСНЫЙ ПАПА»
09.00, 13.00, 18.00, 22.00 Новости дня
09.15 «Легенды цирка с Эдгардом Запашным»
09.40 «Последний день». Л. Орлова. 12+
10.30 «Не факт!»
11.00 «Загадки века с Сергеем Медведевым» 12+
11.50 «Улика из прошлого». «Убийство Джона Кеннеди». 16+
12.35 «Теория заговора». 12+
13.15 «Секретная папка» 12+
14.00 «РАЗНЫЕ СУДЬБЫ»
16.20, 18.25, 22.20 «ВОЙНА НА ЗАПАДНОМ НАПРАВЛЕНИИ» 12+
18.10 «Задело!» с Н. Петровым
02.20 «ПОДВИГ ОДЕССЫ»
05.05 «Выдающиеся авиаконструкторы. Николай Поликарпов» 12+

Стрижка собак и кошек
с выездом на дом
Тел.: 8-953-335-68-12,
8-903-815-75-03 Наталья.

ПЛИТОЧНИК
КАЧЕСТВО ГАРАНТИРОВАНО
Тел.: 8-961-125-56-73
• ЮРИДИЧЕСКИЕ УСЛУГИ
• АВТОЮРИСТ
• УВЕЛИЧЕНИЕ СТРАХОВЫХ ВЫПЛАТ
• НЕЗАВИСИМАЯ ОЦЕНКА
Тел.: 40-19-40, 8-920-617-77-67
Реклама

ЗА ИЗМЕНЕНИЯ В ТЕЛЕПРОГРАММЕ, ПРОИЗОШЕДШИЕ ПОСЛЕ ВЫХОДА ГАЗЕТЫ В ПЕЧАТЬ, РЕДАКЦИЯ ОТВЕТСТВЕННОСТИ НЕ НЕСЁТ

5 ФЕВРАЛЯ, ВОСКРЕСЕНЬЕ

ПЕРВЫЙ КАНАЛ

05.30, 06.10 «ДАЧНЫЙ РОМАНС».
06.00, 10.00, 12.00 Новости.
08.10 Мультфильм.
08.25 «Часовой» 12+
08.55 «Здоровье» 16+
10.15 «Непутевые заметки» 12+
10.35 «Пока все дома».
11.25 «Фазенда».
12.15 «Бактерии. Война миров» 12+
13.25 «Открытие Китая».
14.00 «Теория заговора» 16+
14.55 «ВЫСОТА».
16.40 Юбилейный концерт Льва Лещенко в Государственном Кремлевском Дворце.
19.30 «Лучше всех!»
21.00 Воскресное «Время».
22.30 «ИСЧЕЗНУВШАЯ».
01.20 «ДРУЖИННИКИ».
03.10 «Модный приговор».
04.10 «Контрольная закупка».

РОССИЯ 1

04.35 «СЛЕДСТВИЕ ВЕДУТ ЗНАТОКИ».
07.00 Мультфильм.
07.30 «Сам себе режиссер» 12+
08.20 «Смехопанорама» 12+
08.50 «Утренняя почта» 12+
09.30 «Сто к одному» 12+
ГТРК-Калуга
10.20 «Вести» - Калуга
11.00, 14.00 «Вести».
11.20 «Смеяться разрешается» 12+
14.20 «ЗЛАЯ ШУТКА».
16.20 «КТО Я».
20.00 Вести недели.
22.00 «Воскресный вечер с Владимиром Соловьевым» 12+
00.00 «Дежурный по стране» 12+
01.00 «ЖЕНЩИНЫ НА ГРАНИ».
02.55 «БЕЗ СЛЕДА».

ТВ-ЦЕНТР

05.55 «В СТИЛЕ JAZZ».
07.40 «Фактор жизни» 12+
08.10 «Короли эпизода. Николай Парфенов» 12+
09.05 «ВОЗВРАЩЕНИЕ».
10.55 «Барышня и кулинар» 12+
11.30, 00.15 «События».
11.45 «ДЕЛО РУМЯНЦЕВА».
13.45 «Смех с доставкой на дом» 12+
14.30 «Московская неделя».
15.00 «ТОНКАЯ ШТУЧКА».
16.45 «ПУАНТЫ ДЛЯ ПЛЮШКИ».
20.30 «КАПКАН ДЛЯ ЗВЕЗДЫ».
00.30 «Петровка, 38».
00.40 «ПРИКЛЮЧЕНИЯ ШЕРЛОКА ХОЛМСА И ДОКТОРА ВАТСОНА».
03.40 «Черная магия империи СС».
05.15 «Мой герой» 12+

НТВ

05.05 «Их нравы».
05.25 «АГЕНТ ОСОБОГО НАЗНАЧЕНИЯ».
07.00 «Центральное телевидение» 16+
08.00, 10.00, 16.00 «Сегодня».
08.20 Лотерея «Счастливое утро».
09.25 «Едим дома».
10.20 «Первая передача» 16+
11.05 «Чудо техники» 12+
12.00 «Дачный ответ».
13.05 «НашПотребНадзор» 16+
14.10 «Тоже люди» 16+
15.05 «Своя игра».
16.20 «Следствие вели...» 16+
18.00 «Новый русские сенсации» 16+
19.00 Итоги недели.
20.30 «ПЕТРОВИЧ».
22.35 «ПЛАТА ПО СЧЕТЧИКУ».
02.05 «Моя исповедь» 16+
03.05 «Поедем, поедим!»
03.30 «Еда без правил».
04.20 «ПАТРУЛЬ».

КУЛЬТУРА

06.30 Канал «Евроньюс».
10.00 «Обыкновенный концерт с Эдуардом Эфировым».
10.35 «БЛИЗНЕЦЫ».
12.00 «Легенды кино».
12.30 «Россия, любовь моя!»
13.00, 00.05 «Заповедные леса Амазонии».
13.55 «Что делать?»
14.45 Музыка на канале.
15.45 «Гении и злодеи».
16.20 «Библиотека приключений».
16.35 «ЖИЗНЬ И УДИВИТЕЛЬНЫЕ ПРИКЛЮЧЕНИЯ РОБИНЗОНА КРУЗО».
18.05, 01.00 «Пешком...»
18.35, 01.55 «Искатели».
19.25 Хрустальный бал «Хрустальной Турандот».
20.35 «ВИЗИТ ДАМЫ».
22.55 Опера «Джанни Скикки».
01.25 Мультфильм.
02.40 «Лахор. Слепое зеркало прошлого».

СИНВ-СТС

07.00, 08.30, 09.50, 10.25, 16.00, 19.08, 21.10 «Прогноз погоды» 12+
07.02 «ДЖЕФФ, ЖИВУЩИЙ ДОМА» 16+
08.00, 08.32 Мультфильм
09.30, 16.30 «Уральские Пельмени. Любимое» 16+
10.05 «ДЕНЬ СУРКА» 0+
12.05 «ПАПЕ СНОВА 17» 16+
14.05 «БРЮС ВСЕМОГУЩИЙ» 12+
16.02 «Кругооборот» 12+
16.40 «СОКРОВИЩЕ НАЦИИ» 12+
19.10 «ЭВАН ВСЕМОГУЩИЙ» 12+
21.00 «СОКРОВИЩЕ НАЦИИ. КНИГА ТАЙН» 12+
23.25 «ВСЁ ВКЛЮЧЕНО-2» 12+

ПЯТЫЙ КАНАЛ

08.15 Мультфильм.
10.00 «Сейчас».
10.10 «Истории из будущего».
11.00 «ОДИНОКИМ ПРЕДОСТАВЛЯЕТСЯ ОБЩЕЖИТИЕ».
12.55 «ОРЕЛ И РЕШКА».
14.35 «ЛЬВИНАЯ ДОЛЯ».
17.00 «Место происшествия. О главном».
18.00 Главное.
19.30 «КОРДОН СЛЕДОВАТЕЛЯ САВЕЛЬЕВА».
03.40 «ОПЕРА. ХРОНИКИ УБОЙНОГО ОТДЕЛА».

НИКА-ТВ

06.00 Электронный гражданин 6+
06.30 «Главное. Лучшее за неделю» 16+
07.30 Легкая неделя 6+
08.00, 14.30 Новости
08.20 Вне игры 16+
08.35 Доброго здоровьица! 16+
09.25 Российская газета 0+
09.30 Всегда готовь! 12+
10.00 Время спорта 6+
10.30 Территория закона 16+
10.45 Культурная Среда 16+
11.00 «Ландшафтные хитрости». 12+
11.30 Детский канал 0+
13.00 Вещественное доказательство 12+
13.30 Время обедать 12+
14.00 Времена и судьбы 0+
14.50 Родной образ 12+
15.20 Вне зоны 16+
15.35 Хочу верить 12+
16.00 Обзор мировых событий 16+
16.10 «СПЯЩАЯ КРАСАВИЦА» 6+
17.40 «СЕМЕН ДЕЖНЕВ» 12+
19.00 Неделя 12+
20.05 «ВЕТКА СИРЕНИ» 16+
21.45 «Юбилейный вечер И.Мирошниченко. Расскажу...» 16+
22.40 Незабытые мелодии 12+
22.55 «ДЖЕЙН ЭЙР» 16+
00.55 «ВСЕ МОГУ» 16+
02.15 «ТЫ ЕСТЬ» 16+
03.50 ПроLIVE 12+
04.50 «КРАСНЫЙ ОРЕЛ» 16+

ТНТ

07.00, 07.30, 08.00, 08.30 «ТНТ. Mix» 16+
09.00, 23.00 «Дом 2» 16+
11.00 «Перезагрузка» 16+
12.00, 19.00, 19.30, 20.00, 21.00 «Импровизация» 16+
13.00 «Открытый микрофон» 16+
14.00 «Однажды в России» 16+
15.30 «ДРАКУЛА».
17.15 «Я, ФРАНКЕНШТЕЙН».
22.00 «Stand up» 16+
01.00 «Не спать!» 16+
02.00 «ФОТО ЗА ЧАС».
03.55 «ПРОПАЩИЕ РЕБЯТА 3: ЖАЖДА».
05.25 «В ПОЛЕ ЗРЕНИЯ 3».
06.15 «САША+МАША».

СИНВ-РЕН-ТВ

06.30 «Территория заблуждений с Игорем Прокопенко» 16+
07.00 «НЕУДЕРЖИМЫЕ» 16+
09.00 «НЕУДЕРЖИМЫЕ 2» 16+
11.00 «УЛИЦЫ РАЗБИТЫХ ФОНАРЕЙ 5» 16+
23.00 «Добров в эфире» 16+
00.00 «Соль» 16+

ANIMAL PLANET

06.00, 19.00 Доктор Ди 16+
07.00, 21.00 Дома на деревьях, 12+
08.00, 20.00 Королева львов, 16+
09.00 Суровая справедливость 16+
10.00 Самые опасные змеи Южной Африки. 12+
11.00, 16.00, 00.00, 04.25 Человек, гепард, природа. 12+
12.00, 01.00 Большое приключение О`Ши 12+
17.00 Перед лицом опасности. 12+
18.00 Доктор Джефф 16+
22.00 Укротители аллигаторов 12+
05.13 Речные монстры 16+

DISCOVERY CHANNEL

06.00, 07.00, 08.00 Реальные дальнобойщики. 12+
09.00, 05.10 Загадки планеты Земля 16+
10.00, 19.00 Космос наизнанку. 6+
11.00, 20.00 Взрывая историю 12+
12.00 Сквозь кротовую нору с Морганом Фрименом 12+
13.00 Охотники за речными алмазами 16+
14.00, 21.00 Золотая лихорадка 16+
15.00, 23.00 Большая нефть Ирака. 12+
16.00 Охотники за складами 16+
17.00 Охотники за складами
18.00 Долины смерти. 16+
22.00 Коллекционеры авто 12+
00.00 Металлоломщики, 12+
02.40 Пятерка лучших 12+

DISNEY CHANNEL

05.00, 17.40 Мультфильм
16.00 «МИССИЯ ДАРВИНА» 12+
21.20 «ДЖОРДЖ ИЗ ДЖУНГЛЕЙ»
23.10 «ДЖОРДЖ ИЗ ДЖУНГЛЕЙ 2»
01.00 «ФЛАББЕР»
02.45 «Я БУДУ ДОМА К РОЖДЕСТВУ» 12+
04.25 Музыка на Канале Disney

ДОМ КИНО

04.00 «БРИЛЛИАНТОВАЯ РУКА».
05.35 «СУЕТА СУЕТ».
07.00 «НЕЖДАННО-НЕГАДАННО».
08.35 «БАРЫШНЯ-КРЕСТЬЯНКА».
10.35 «ДОРОГОЙ МОЙ ЧЕЛОВЕК».
12.30 «ПЯТЬ НЕВЕСТ».
14.25 «КАРНАВАЛ».
17.15 «ПРИХОДИТЕ ЗАВТРА...»
19.00 «ДЕВЧАТА».
20.45 «УКРОТИТЕЛЬНИЦА ТИГРОВ».
22.35 «САМАЯ ОБАЯТЕЛЬНАЯ И ПРИВЛЕКАТЕЛЬНАЯ».
00.10 «БУМЕР».
02.10 «БУМЕР 2».

EUROSPORT

04.00 Хоккей
06.45, 22.00 Снукер
08.00, 14.30 Лыжное двоеборье
08.45, 13.15 Лыжные гонки
09.30, 17.00, 02.00 Прыжки с трамплина
10.30, 20.30 Санный спорт
15.15 Велоспорт
18.45 Легкая атлетика.
21.00 Зимние виды спорта
01.00 Конный спорт

NATIONAL GEOGRAPHIC

06.00, 08.00, 01.45, 10.20, 03.20 Игры разум 12+
07.15, 04.50 Научные глупости 12+
07.40, 05.15 Научные глупости, 12+
09.35 Мегамосты 12+
14.10 Игры разума 12+
18.00, 21.00, 00.10 Гендерная революция 12+
19.40 Взгляд изнутри 12+
22.35 Рассвет человечеств 12+
23.20 Мамонтенок 12+

VIASAT HISTORY

06.10 «Выдающиеся женщины мировой истории» 16+
07.05 «Шпионы Елизаветы I» 16+
08.00 «Вторая мировая война: чего стоит империя» 12+
08.55 «Погода, изменившая ход истории» 16+
09.20 «Невероятные изобретения» 16+
09.45, 10.45 «Отчаянные дегустаторы отправляются» 12+
11.45, 12.35, 13.25, 14.15 «Заговор» 16+
15.05, 16.00, 21.10, 22.05, 23.00 «Мушкетеры» 16+
17.00 «Сокровища Эрмитажа» 6+
18.05, 19.10, 20.10 «Российская империя: династия Романовых» 12+
23.55 «Величайшие мистификации в истории» 16+
00.45 «Лучшие убийцы древних времен» 16+
01.30 «Спецназ древнего мира» 16+
02.20 «Секретные операции» 16+
03.10 «Охотники за мифами» 12+
04.05 «Тени средневековья» 12+
04.55 «Невероятные изобретения» 12+
05.25 «Музейные тайны» 12+

КАРУСЕЛЬ

05.00, 07.30, 08.30, 10.20, 12.00, 20.40 Мультфильм
06.55 «Пляс-класс»
07.00 «С добрым утром, малыши!»
08.00 «Все, что вы хотели знать, но боялись спросить»
09.50 «Школа Аркадия Паровозова»
11.45 «Высокая кухня»
20.30 «Спокойной ночи, малыши!»

ДЕТСКИЙ МИР

03.00, 09.00 «ИВАН ДА МАРЬЯ».
05.00, 11.00, 07.30, 13.30, 17.00 Мультфильм.
06.00, 12.00 «ТАЙНА ЖЕЛЕЗНОЙ ДВЕРИ».
15.00 «НА ЗЛАТОМ КРЫЛЬЦЕ СИДЕЛИ...»

МУЗ-ТВ

05.00, 10.00 Золотая лихорадка. 16+
06.00, 23.00 Русские хиты - чемпионы недели. 16+
07.25, 11.00 PRO-клип. 16+
07.30, 01.00 Только жирные хиты! 16+
08.30 PRO-обзор. 16+
09.00 «Детская Десятка с Яной Рудковской»
11.05 «Русский чарт». 16+
12.00 «Ждите ответа». 16+
13.00 «Икона стиля». 16+
13.30 «100 лучших клипов 00-х». 16+
22.00 «Check-IN на Муз-ТВ». 16+
00.00 Gold. 16+
04.10 10 самых горячих клипов дня. 16+

ПЯТНИЦА!

06.00 Мультфильм
09.00 Еда, я люблю тебя! 16+
10.00 Проводник. 16+
11.00 Орел и решка. Кругосветка. 16+
13.00 «ПРИВЫЧКА РАССТАВАТЬСЯ» 16+
14.50 «ЛЮБОВЬ В БОЛЬШОМ ГОРОДЕ» 16+
16.35 «ЛЮБОВЬ В БОЛЬШОМ ГОРОДЕ 2» 16+
18.30 «ЛЮБОВЬ В БОЛЬШОМ ГОРОДЕ 3» 16+
20.20, 01.30 Аферисты в сетях. 16+
23.00 «ДУБРОВСКИЙ» 16+
03.30 Большой чемодан. 16+
05.30 Сделка. 16+

МАТЧ-ТВ

06.30 «Дублер» 16+
07.00, 07.35, 08.10, 08.45, 10.20, 13.55, 15.00 Новости.
07.05 Все на Матч! 12+
07.40 «Диалоги о рыбалке» 12+
08.15 «Спортивный заговор» 16+
08.55 Зимняя Универсиада - 2017 г. Биатлон.
10.30 «ГЛАДИАТОР».
12.25 «Высшая лига».
12.55 Лыжный спорт.
14.00 «Спортивный детектив».
15.05, 17.25, 00.40 Все на Матч!
15.35 «Десятка!» 16+
15.55 Смешанные единоборства 16+
16.55 «После боя. Федор Емельяненко».
17.55 Хоккей с мячом.
19.55, 02.40 Футбол.
01.25 Бобслей и скелетон.
02.10 Шорт-трек.
04.40 «НЕОСПОРИМЫЙ 3».

ДОМАШНИЙ

06.30 05.30 Джейми 16+
07.30, 23.50, 05.15 6 кадров 16+
08.35 «ОДНАЖДЫ ДВАДЦАТЬ ЛЕТ СПУСТЯ».
10.05 «КОГДА МЫ БЫЛИ СЧАСТЛИВЫ».
14.05 «БРАТСКИЕ УЗЫ».
18.00 «2017: предсказания».
19.00 «ПАПА ДЛЯ СОФИИ».
22.50 «Замуж за рубеж».
00.30 «ДОМ БЕЗ ВЫХОДА».
04.15 Свадебный размер 16+

ТВ3

06.00, 08.00 Мультфильм.
07.30 Школа доктора Комаровского 12+
08.45 «ПОЛЯРНЫЙ ЭКСПРЕСС».
10.30 «ЭЛЕМЕНТАРНО».
14.45 «МИСС КОНГЕНИАЛЬНОСТЬ 2: ПРЕКРАСНА И ОПАСНА».
17.00 «КРАСНАЯ ШАПОЧКА».
19.00 «ШЕРЛОК ХОЛМС: ИГРА ТЕНЕЙ».
21.30 «СОЛДАТЫ НЕУДАЧИ».
23.30 «ОХОТНИКИ ЗА ГОЛОВАМИ».
01.30 «СМЕРТЕЛЬНАЯ БИТВА: ИСТРЕБЛЕНИЕ».
03.15 «СМЕРТЕЛЬНАЯ БИТВА».
05.00 Тайные знаки 12+

ТВ-1000

06.10, 18.05 «ПРАВИЛА СЪЕМА: МЕТОД ХИТЧА» 12+
08.20 «ЛИЦА В ТОЛПЕ» 16+
10.10 «ПРОСТИ ЗА ЛЮБОВЬ» 16+
12.20 «ПАПЕ СНОВА 17» 16+
14.10 «ПАРАНОЙЯ» 12+
16.10 «ОНА ЕГО ОБОЖАЕТ» 16+
20.10 «ТРОПЫ» 16+
22.15 «ИЛЛЮЗИОНИСТ» 16+
00.15 «ВЛЮБЛЕННЫЙ ШЕКСПИР»
02.20 «СОБЛАЗН» 18+
04.20 «КОРАЛИНА В СТРАНЕ КОШМАРОВ» 12+

ЗВЕЗДА

06.00 Мультфильм
07.10 «ПРАВДА ЛЕЙТЕНАНТА КЛИМОВА» 12+
09.00 Новости недели с Ю. Подкопаевым
09.25 «Служу России»
09.55 «Военная приемка»
10.45 «Детектив». 12+
11.10 «Теория заговора». 12+
11.35 «Специальный репортаж». 12+
12.05, 13.15 «КАРАВАН СМЕРТИ» 12+
13.00, 22.00 Новости дня
14.00 «ПОЗЫВНОЙ «СТАЯ» 16+
18.00 Новости. Главное
18.45 «Легенды советского сыска» 16+
22.20 «Прогнозы». 12+
23.05 «Фетисов». 12+
23.55 «НА КРАЮ СТОЮ» 16+
01.50 «ДОСЬЕ ЧЕЛОВЕКА В «МЕРСЕДЕСЕ» 12+
04.30 «ПОГРАНИЧНЫЙ ПЕС АЛЫЙ»

ПРОДАЕТСЯ 3-КОМНАТНАЯ КВАРТИРА,
ул. Баумана – Георгиевская, 1996 г. постройки, центр, рынок, 2/3 эт., к ирпич., нестандартная планировка, 75,5 кв.м., 68/41,1/10 кв. м + прихожая 7,5 кв. м, лоджии высота потолков 4 м + балкон с видом на храм. Комнаты изолированы, не угловая, телефон, домофон, с/у разд., г/х вода, + подвал + техэтаж. Центральное отопление, горячая вода (возможна установка АГВ). Двор тихий, закрытый, есть свое место под парковку машины.
Тел.: 8-920-615-22-95, 8-920-879-10-44, 74-54-92.

Собственник!
Продаю 1-комнатную квартиру 44,4/17,8/13,7 кв. м, п. Северный, 3-й этаж 9-этажного кирпичного дома, 2010 года постройки, не угловая, индивидуальное отопление.
Тел.: 8-903-810-18-00.

Продается участок 20 соток
в г. Кондрово, сад, коммуникации, строение, в экологически чистом районе – рядом лес, река, вся инфраструктура.
Тел. 8-915-896-58-66.

ЗА ИЗМЕНЕНИЯ В ТЕЛЕПРОГРАММЕ, ПРОИЗОШЕДШИЕ ПОСЛЕ ВЫХОДА ГАЗЕТЫ В ПЕЧАТЬ, РЕДАКЦИЯ ОТВЕТСТВЕННОСТИ НЕ НЕСЁТ

Дешевле – не значит хуже
похоронное бюро
«РИТУАЛ»
Гордимся тем, что работаем напрямую
с клиентами, без посредников и информаторов
Калуга, ул. Баррикад, 181, корп. 1,
тел. 59-59-22, 8-920-871-59-22
Круглосуточно
Э3217
РЕКЛАМА

Что приводит к пожарам

За 2016 год на территории Калуги зарегистрировано 222 пожара, что на восемь случаев меньше, чем за аналогичный период 2015 года.

Причинами возникновения пожаров явились:

– неосторожное обращение с огнем, в том числе при курении, – 55;

– нарушение правил устройства и эксплуатации электрооборудования – 56, за аналогичный период прошлого года – 66;

– умышленные действия по уничтожению чужого имущества при помощи огня – 86;

– нарушение правил пожарной безопасности при эксплуатации газового оборудования – 5;

– нарушение правил при устройстве и эксплуатации печного отопления – 16 пожаров.

К трем пожарам привела неисправность транспортных средств, а один пожар случился из-за грозового разряда.

При пожарах погибло 23 человека, 15 из 23 погибших находились в состоянии алкогольного опьянения. Травмировано 18 человек.

Ущерб от пожаров составил 99 661 000 рублей. Как и в предыдущие годы, наибольшее количество пожаров – 155 – произошло в жилом секторе, что составляет 70% от общего количества.

Из них:

– 79 пожаров – в многоквартирных домах,

– 52 пожара – в частных домах,

– 24 пожара – в садоводческих товариществах.

Также 36 пожаров случилось на автотранспорте, 4 – на объектах торговли, 2 – на производственном объекте, 10 – в гаражных кооперативах.

По сравнению с 2015 годом возросло количество пожаров в многоквартирных жилых домах (79 против 64), в частном жилом секторе (52 против 37). Сократилось количество пожаров на автотранспорте (36 против 61), на объектах торговли (4 против 5), в гаражных кооперативах (10 против 14).

Подготовила
Таня МОРОЗОВА

Мужчина открыл стрельбу холостыми патронами в Калуге

39-летний житель Калуги стал фигурантом уголовного дела, возбужденного по статье 213 УК РФ («Хулиганство»).

Как сообщили в пресс-службе УМВД России по Калужской области, мужчина с друзьями отмечал праздник в квартире на улице Малоярославецкой. В разгар веселья он взял охолощенный автомат Калашникова, хранившийся в квартире, вышел на балкон и несколько раз выстрелил. Прохожие, услышав выстрелы, вызвали полицию, которая и установила личность стрелявшего.

Возмутитель спокойствия сознался в содеянном и раскаялся. Стражи правопорядка отпустили его, взяв на время следствия подписку о невыезде. Светошумовую «игрушку» у горе-стрелка тем не менее изъяли и приобщили к материалам дела.

Подготовил Денис РУДОМЕТОВ

КС РЭ
АНО Консультационная служба
«Ритуальный эксперт»
КОНСУЛЬТАЦИИ и ВЫЗОВ РИТУАЛЬНОГО ЭКСПЕРТА
тел. (4842) 200-200
КРУГЛОСУТОЧНО, БЕСПЛАТНО
Реклама

ИП Коровенков А.Ю.
РИТУАЛЬНОЕ АГЕНТСТВО
«ВОЗНЕСЕНИЕ»
г. Калуга, ул. Стеклянников Сад, 4а
ПОЛНЫЙ КОМПЛЕКС РИТУАЛЬНЫХ УСЛУГ
♦ доставка умерших в морг ж/д больницы, Грабцева
♦ организация похорон
♦ кремация
♦ ритуальные принадлежности
59-55-07, 8-919-033-4000
www.ritual40.ru
КРУГЛОСУТОЧНО
Реклама. Предл. на мом. публ.
РЕКЛАМА

Телефон рекламной службы
56-22-50

ИП Кривопалова В. Н.
«Завет» ритуальная служба
ПОЛНЫЙ КОМПЛЕКС РИТУАЛЬНЫХ УСЛУГ
ПОХОРОНЫ МИНИМУМ ОТ 10 000 руб.
РАССРОЧКА ПЛАТЕЖА*
* Рассрочка предоставлена Кривопалова В. Н. Инф. на мом. публ. Реклама.
Новый адрес
ул. Генерала Попова, д. 13,
пос. Ахлебинино, ул. Центральная.
Тел.: 75-11-53, 75-02-02, 8-920-888-11-53
круглосуточно
Кредит предоставляет банк партнер ООО «Нано-Финанс»
Не сотрудничает ни с какими некоммерческими партнерствами

ИП Васильева Е. В.
СТЕЛЛА ПОХОРОННЫЙ ДОМ
(4842) 59-52-23
8-903-636-52-23
круглосуточно
ул. Карла Либкнехта, 31
ВЕСЬ КОМПЛЕКС РИТУАЛЬНЫХ УСЛУГ
Похороны ЭКОНОМ-КЛАССА 8000 р.
Рассрочка платежа. Рассрочку предост. ИП Васильева Е.В.
Реклама. Инф. на мом. публ.

Мавзолей
РИТУАЛ
WWW.MAUSOL.RU
Организация похорон от социальных до элитных
ОТ 9000 РУБЛЕЙ
ПАМЯТНИКИ, БЛАГОУСТРОЙСТВО, ОГРАДЫ, РИТУАЛЬНЫЕ ТОВАРЫ
24 ЧАСА 777-999
г. КАЛУГА, ул. ХРУСТАЛЬНАЯ, 10
Реклама. Инф. на мом. публ.

Ангел
РИТУАЛЬНОЕ АГЕНТСТВО
Комплекс РИТУАЛЬНЫХ УСЛУГ
Частный морг
Залы прощания
75-03-03, 22-61-90,
8-920-878-03-03
А6133
РЕКЛАМА

РИТУАЛЬНЫЕ УСЛУГИ для животных
Эвтаназия.
Эвакуация.
Кремация.
Возможность присутствия при кремации
Ритуальные товары для животных
59-60-03
(круглосуточно)
РЕКЛАМА

Портрет типичной калужанки

Что из себя представляет среднестатистическая калужанка XXI века.

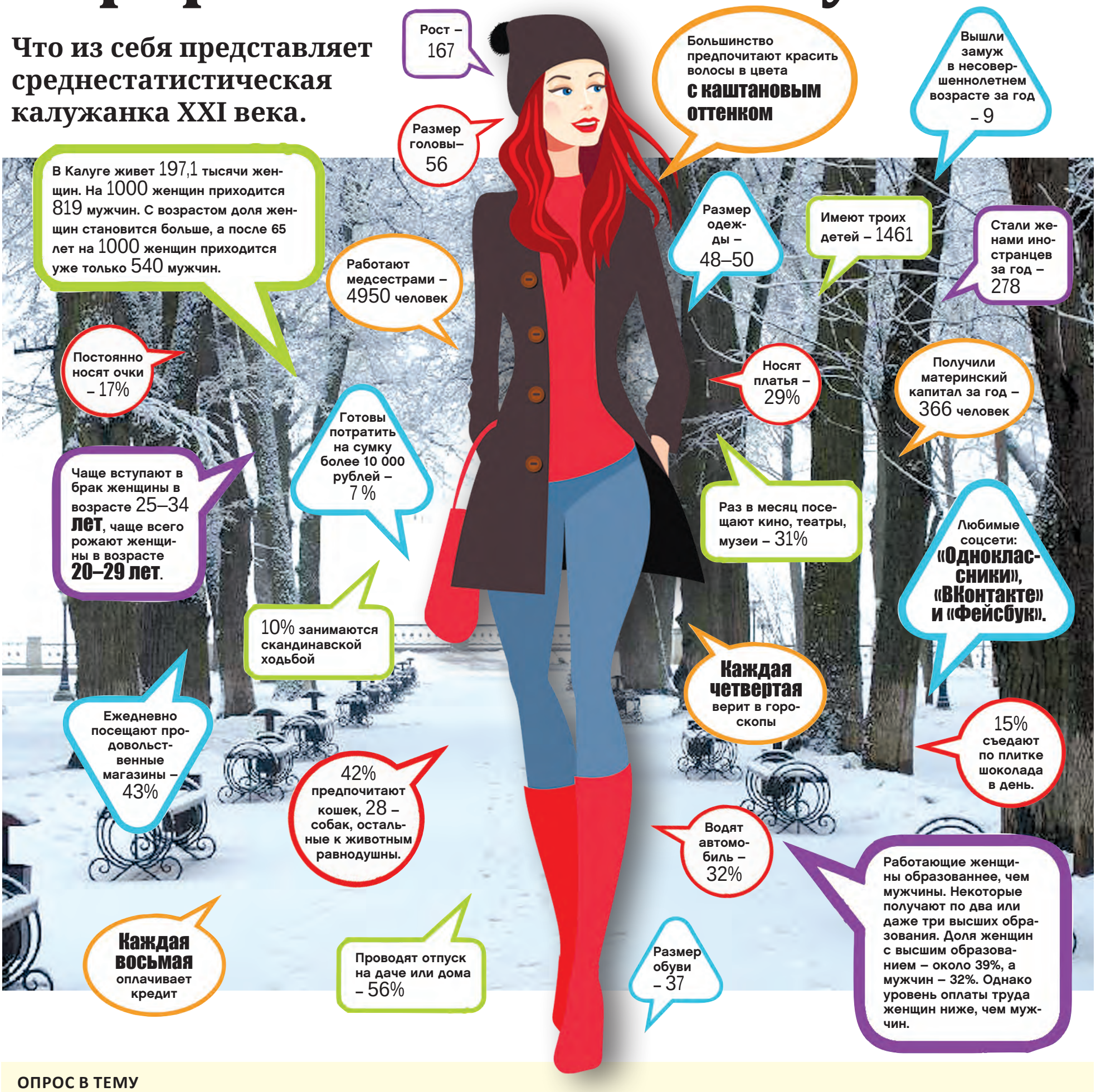

ОПРОС В ТЕМУ

Симпатичная и практичная

Николай:
– Амбициозная, ездит на машине в кредит, склонная к полноте, с которой борется с переменным успехом. Часто встречается с сухариками или семечками, реже – в шубе с оптовой ярмарки.

Сергей:
– Типичная калужанка – это миф. В последнее время здешние девушки представляют из себя сплав разных типов, характеров и, конечно, национальностей. Все это говорит об отсутствии какой-то типичности. Вот красивых и обаятельных действительно много.

Иван:
– Добрая, красивая, хорошо готовит, любит животных.

Александр:
– Типичная калужанка – женщина за 30, как правило, во втором браке, работает в офисе (часто в бухгалтерии), у нее двое детей, бюджетная иномарка, купленная в кредит, и часто ипотека. Несмотря на большое количество проблем в жизни, не теряет присутствия духа, умеет за себя постоять, не прочь «зажечь» с подружками или в компании. Еще одна черта – ярко выраженная – практичность в делах, семье и на работе. «Хотела бы жить на Манхэттене», но судьба распорядилась иначе, и выстраивать свою жизнь нужно «здесь и сейчас».

Денис:
– Знает себе цену. Не прочь уехать из родного города в Москву. Как всякая женщина, любит наряжаться и прихорашиваться.

Евгений:
– Симпатичная, любит смотреть шоу, в будни готовит полуфабрикаты. На себе старается экономить, а вот на детях – нет. Имеет друга, который женат на другой, и ее это устраивает.

Михаил:
– За продуктами любит ходить на рынок или в большой сетевой магазин, экономная, на все имеет свое мнение, настойчива в достижении цели.

Подготовила Таня МОРОЗОВА

Как правильно и с пользой для здоровья заниматься скандинавской ходьбой, узнали члены клуба «Бабушкин скверик» в микрорайоне Терепец. Специально для них в местной библиотеке-филиале № 36 прошел мастер-класс по этому виду спорта. Участники мастер-класса узнали, как правильно двигаться при скандинавской ходьбе, как выбирать инвентарь и обувь, какая одежда для этого лучше подходит. Завершился «урок» практическим занятием на местности, которое теперь будет проходить два раза в неделю, по средам и воскресеньям с 9.00.

У городских педагогов начались творческие соревнования

20 января завершился 15-й городской конкурс профессионального мастерства «Воспитатель года – 2017», организованный управлением образования и Центром психолого-педагогической, медицинской и социальной помощи «Стратегия».

В состязании приняли участие 22 воспитателя из 20 дошкольных образовательных учреждений в двух номинациях – «Поиск» и «Опыт». Конкурсанты представляли видеозапись педагогического мероприятия с детьми своей группы, самопрезентацию своего опыта и педагогическое мероприятие с детьми в базовом дошкольном учреждении.

В финал вышли 10 педагогов: в номинации «Опыт» – шесть воспитателей, в номинации «Поиск» – четыре. На заключительном этапе был проведен круглый стол на тему «Культура речи как основа профессиональной компетентности педагога».

Итоги конкурса распределились следующим образом. Лауреатами стали: в номинации «Поиск» – Анастасия Акименкова, воспитатель детского сада «Яблонька», и Ксения Цыганенко, воспитатель из «Рябинки»; в номинации «Опыт» – Светлана Алиева, воспитатель из «Анютиных глазок», и Елена Мурашова, воспитатель из «Огонька».

Победителем в номинации «Поиск» признана Екатерина Каунник, воспитатель из «Алых парусов», в номинации «Опыт» лучшей стала Елена Бурухина, воспитатель из «Синей птицы».

23 января был дан старт конкурсу профессионального мастерства педагогов общеобразовательных учреждений города Калуги «Учитель года – 2017». Он проводится с 1991 года в целях выявления и поддержки творчески работающих учителей, распространения передового педагогического опыта, повышения престижа учительской профессии. Каждый год педагогический марафон вписывает новые имена в историю калужского образования, поддерживает творческие начинания учителей.

В этом году участниками городского конкурса стали 12 педагогов из 13 общеобразовательных учреждений города: №№ 2, 15, 19, 24, 36, 46, 49, 50. Среди участников – учителя начальных классов, русского языка и литературы, физической культуры, английского языка, информатики, технологии. По наличию педагогического стажа конкурсанты делятся на две группы: «Поиск» – стаж работы до трех лет, «Опыт» – стаж работы свыше трех лет. Конкурсантам предстоит пройти очный этап, включающий самопрезентацию, учебное занятие по предмету, мастер-класс и публичное выступление «Моя педагогическая философия».

Воспитатели соревновались в профессиональном мастерстве.

23 января конкурсанты представляли визитную карточку «Моя отличительная черта как педагога». Каждый участник старался убедить членов жюри в том, что он – тот самый педагог, который нужен детям, демонстрировал эрудицию, преданность выбранной профессии, профессиональную грамотность, показывал свои разносторонние способности, помогающие быть интересным и привлекательным для детей.

Заключительный этап и подведение итогов конкурса состоятся 28 февраля.

Таня МОРОЗОВА

Азы экологии школьникам помогают постигать Зубряш и друзья

С началом Года экологии в школах Калуги продолжилась реализация эколого-просветительского проекта, в рамках которого об актуальности раздельного сбора мусора, возможных способах переработки отходов ребятам рассказывают забавные экогерои.

Зубряш и его друзья знакомят школьников с преимуществами раздельного сбора: извлечение из отходов вторичных ресурсов, сокращение объема мусора, вывозимого на полигоны и свалки, а также изготовление новой продукции из этого вторичного сырья. Все это позволяет снизить уровень потребления природных ресурсов и уменьшить загрязнение окружающей среды.

Проект, задуманный Городской Управой и Фондом муниципального развития города Калуги, приносит свои плоды: во многих учебных заведениях организован раздельный сбор мусора, а своеобразные открытые уроки «Зубряш и его друзья» проведены в школах № 17, № 6 и № 45.

Сергей ГРИШУНОВ

Вопросы экологии выглядят занимательно, если их правильно преподнести.

Экогерои стараются рассказать школьникам о сохранении природы.

Фото С.Гришунова

Уважаемые калужане! Для съемок художественного фильма в нашем городе необходимы 3- и 4-комнатные квартиры и частные дома. Условия проведения съемок обсуждаются индивидуально. Сохранность, чистоту и порядок гарантируем. Все, кто хочет внести свою лепту в развитие отечественного кинематографа, обращайтесь по телефону: 8-903-811-16-30 (Ольга Борисовна Дикарева).

Кинофестиваль «Встреча» начался выставкой

20 января в фойе концертного зала Калужского областного музыкального колледжа им. С. И. Танеева в преддверии XII Международного православного Сретенского кинофестиваля «Встреча» начала работу выставка пейзажной живописи «Краски любви» (репродукции).

Участие в её открытии приняли министр природных ресурсов и экологии области Варвара Антохина, заместитель министра культуры и туризма региона Анастасия Оксюта, епископ Тарусский Серафим, викарий Калужской епархии и президент кинофестиваля «Встреча» монахиня София (Ищенко).

По замыслу организаторов тематика экспозиции, как и тематика самого кинофестиваля, тесно связана с проведением в 2017 году в России Года экологии. Всего на выставке представлены 24 репродукции работ художников различных эпох и направлений. Наряду с произведениями-шедеврами Левитана, Куинджи, Поленова, Шишкина, Айвазовского, Мещерского и других в экспозиции присутствуют малоизвестные картины. Работы объединяет отражение многообразия природы нашей страны и величия нашей родины.

Особенностью выставки является разделение ее на три новеллы. Первая – «День России», отражающая времена суток от раннего утра, до темной ночи. Вторая – «Времена года в России», рассказывающая о том, как красива наша земля в каждом из климатических сезонов. Третью – «Просторы России» – составляют пейзажи, отображающие природу от Крыма до Чукотки.

Говоря об уникальности экспозиции, монахиня София (Ищенко) отметила, что выставка во многом адресована молодому поколению: «нравственное воспитание невозможно без приобщения к искусству».

Варвара Антохина выразила надежду, что в рамках кинофестиваля тема экологии будет широко обсуждаться, а состоявшиеся дискуссии внесут свой вклад в решение поставленных задач – сохранение биологического разнообразия и обеспечение экологической безопасности страны.

Выставка продлится до 3 февраля текущего года, после чего будет перевезена в Обнинск.

По сообщению Пресс-службы правительства Калужской области

В Танеевском зале до конца января можно полюбоваться пейзажами России.

К юбилею театра выпустили почтовую карточку

В центральном отделении почтовой связи Калуги 19 января проходила процедура специального гашения филателистической продукции, посвященной 240-летию образования Калужского драматического театра.

Калужский филиал Почты России посвятил этому событию художественную почтовую карточку, также выпущен штемпель специального гашения, основным элементом оформления которого стало изображение здания театра. Почтовая карточка продолжает акварельную серию туристических открыток с видами Калуги. Дизайн открытки разработан калужской художницей Юлией Полюгаевой.

– Калужский театр имеет богатую историю, он любим калужанами и известен за пределами области. Архитектурный облик нашего города сложно представить без современного здания театра и Театральной площади – это визитная карточка Калуги. Новая открытка отражает настоящую жизнь возле театра: это и калужане, спешащие по делам, и туристы, которые только знакомятся с городом, – отметил директор Калужского филиала Почты России Сергей Гараничев.

Таня МОРОЗОВА

Калужский театр получил ко дню рождения замечательный подарок.

«Мир гитары» готовит премьеры и сюрпризы

О некоторых подробностях предстоящего в мае Международного фестиваля «Мир гитары» недавно на своей страничке в социальной сети Facebook сообщил его участник – известный гитарист Роман Мирошниченко.

Роман Мирошниченко является постоянным участником “Мира гитары”.

– 22 мая 2017 года состоится мировая премьера оперы Ларри Кориэлла по мотивам романа «Анна Каренина» Льва Толстого с участием самого Ларри Кориэлла – гитара (США), оперной дивы Иви Бернетт (Великобритания), вокальной группы Academy of music Ljublana (Словения) и симфонического оркестра Москвы «Русская Филармония», дирижер – Сергей Тарарин (Россия), – пишет музыкант. – В общем, публика будет слушать и созерцать масштабный международный проект: большой симфонический оркестр, хор и две гитары. Партия одной из них – моя. В данный момент мы почти каждый день созваниваемся с Ларри и обсуждаем творческие моменты, ведется корректирование партитур и т.п… Мы сошлись во мнении, что наперекор всему посредством такого рода международных проектов мы демонстрируем миру, что в настоящей музыке границ не бывает и никогда не будет. В завершение выступления будет сюрприз. У меня возникла идея сыграть нечто очень красивое и всем известное в качестве своеобразного эпилога оперы. Ларри одобрил идею и занялся написанием аранжировки.

24 мая на этот раз уже с электрогитарой я выступлю в качестве специального гостя еще одного масштабного проекта под названием Thanks Jimi Symphonic. На концерте прозвучат кавера Джимми Хендрикса под аккомпанемент блюз-группы Лешека Чихоньского (Польша) и калужского молодежного симфонического оркестра. Будет жарко! Есть немалая вероятность появления на сцене в этот вечер еще одного специального гостя из США – Марко Мендозы, вокал, бас-гитара. Многим поклонникам рок-музыки он известен как экс-участник групп Whitesnake, Thin Lizzy, The Dead Daisies.

Также музыкант сообщил, что в рамках фестиваля состоится презентация его нового двойного альбома, посвященного 25-летию творческой деятельности.

Николай АКИМОВ

С 1958 года на художественных маркированных конвертах, почтовых карточках с оригинальной маркой калужские темы появлялись более 480 раз. Выпущено более 400 видов знаков почтовой оплаты, посвященных выдающимся людям, уроженцам Калуги и области, а также людям, пребывание и деятельность которых отмечены на Калужской земле.

КАЛУЖСКИЙ ОБЛАСТНОЙ ДРАМАТИЧЕСКИЙ ТЕАТР
пл. Театральная, 1

РЕПЕРТУАР НА ЯНВАРЬ

27 пятница, 28 суббота, 29 воскресенье СОПЕРНИКИ 12+

31 вторник ИВАН ВАСИЛЬЕВИЧ: НАЗАД В БУДУЩЕЕ 16+

РЕПЕРТУАР НА ФЕВРАЛЬ

1 среда, 14 вторник ИГРАЕМ В ДРУЖНУЮ СЕМЬЮ 16+

2 четверг РОМЕО И ДЖУЛЬЕТТА 16+

3 пятница, 10 пятница ДОМ ВОСХОДЯЩЕГО СОЛНЦА 16+

4 суббота ПОМИНАЛЬНАЯ МОЛИТВА 12+

5 воскресенье, 15 среда, 21 вторник СОПЕРНИКИ 12+

8 среда ПРИМАДОННЫ, ИЛИ ШОУ ПРОДОЛЖАЕТСЯ 18+

9 четверг СИРАНО ДЕ БЕРЖЕРАК 16+

11 суббота ЖЕНИТЬБА 12+

12 воскресенье КОМНАТА НЕВЕСТЫ 16+

16 четверг МЫШЕЛОВКА 16+

17 пятница №13 16+

18 суббота ДВА ВЕРОНЦА 12+

19 воскресенье ИВАН ВАСИЛЬЕВИЧ: НАЗАД В БУДУЩЕЕ 16+

22 среда ЕСЛИ ЛЮБИШЬ – НАЙДИ 12+

24 пятница БЕЗ ВИНЫ ВИНОВАТЫЕ 12+

25 суббота БАБА ШАНЕЛЬ 16+

26 воскресенье КОРОЛЕВСКИЙ КОМЕДИАНТ С БРОНЗОВЫМИ БАНТАМИ НА БАШМАКАХ 16+

28 вторник ЗА ДВУМЯ ЗАЙЦАМИ 16+

4 суббота (нач. в 19.00) ИСПОВЕДЬ ГОРЯЧЕГО СЕРДЦА 16+ СЦЕНА ПОД КРЫШЕЙ

7 вторник (нач. в 18.30) МАТЬ 12+ МАЛАЯ СЦЕНА

14 вторник (нач. в 19.00) ТИХИЙ ШОРОХ УХОДЯЩИХ ШАГОВ 16+ МАЛАЯ СЦЕНА

24 пятница (нач. в 18.30) ТЕЛЕГРАММА 16+ МАЛАЯ СЦЕНА

25 субботап (нач. в 16.00) ЛОДКА 16+ МАЛАЯ СЦЕНА

26 воскресенье (нач. в 19.00) ИВА ДА ИВАН 16+ СЦЕНА ПОД КРЫШЕЙ

1 (нач. в 11.00), 18, 19 (нач. в 12.00) НЕЗНАЙКА И ЕГО ДРУЗЬЯ ДЛЯ ВАС, ДЕТИ! (малая сцена) 0+

4, 5 (нач. в 12.00) БОЛЬШИЕ СЕКРЕТЫ ДЛЯ МАЛЕНЬКИХ ТЕАТРАЛОВ ДЛЯ ВАС, ДЕТИ! (малая сцена) 0+

12 (нач. в 12.00) ЩЕЛКУНЧИК, ИЛИ ТАЙНА ОРЕХА КРАКАТУК 6+ ДЛЯ ВАС, ДЕТИ!

Начало вечерних спектаклей в 18.30.
Касса работает с 9.00 до 19.00 без перерыва.
Справки по телефонам: 57-43-18, 56-39-48.

ГОРОДСКОЙ ДОСУГОВЫЙ ЦЕНТР
ул. Пухова, 52

26 января в 19.00 – спектакль “Нерв”.

27 января в 19.00 – спектакль “Женитьба”. Премьера.

28 января в 13.00 – концерт хора ветеранов “Преображение”.

28 января в 18.00 – вечер отдыха с группой “Экипаж”.

2 февраля в 19.00 – спектакль “Завещание”.

Справки по тел.: 551-225.

ДОМ МАСТЕРОВ пер. Григоров, д. 9

26 января в 18.00 – мастер-класс по изготовлению фоторамки (4+).

28 января в 10.30 – мастер-класс “Снегирь из ниток” (4+). **в 12.00** – мастер-класс “Цветы из фоамирана” (10+).

Справки по тел.: 57-90-44.

КАЛУЖСКИЙ МУЗЕЙ ИЗОБРАЗИТЕЛЬНЫХ ИСКУССТВ

Усадьба Билибиных (ул. Ленина, 104)

До 29 января – выставка Анри де Тулуз-Лотрек «Париж, Париж…»

Выставка одной картины «М.И. Лебедев (1811- 1837). К 205-летию со дня рождения

В северном флигеле музея работают:
- выставка-продажа «Калужский художественный сувенир»,
- выставка-продажа украшений ручной работы из камней и бисера.
- выставка- продажа картин из бисера. Посещение бесплатное. 0+

Экскурсии «В музей… со служебного входа» (по предварительным заявкам)

Цикл занятий для детей «Маленькие истории о больших художниках» (от 6 до 12 лет).
По воскресеньям в 12.00.
29.01 – История об Илларионе Прянишникове и его настоящем деле.

Выставочный зал на ул. Ленина, 103

Ежедневно – выставка-продажа произведений калужских художников. 6+

До 29 января – выставка картины из Эрмитажа.

До 12 февраля – выставка народного художника РФ Валерия Малолеткова «Чаша судьбы».

До 29 января – фотовыставка «100 чудес света».

До 29 января – Музей восковых фигур 6+

28 января в 17.00 – «Отечества достойные сыны!» Концерт артистов Народной филармонии.

До 29 января – Интерактивная экскурсия с путеводителем по выставке «Картина из Эрмитажа. Петер Хесс «Сражение под Малоярославцем 12 октября 1812 года».

Музей стекла Алексея Зеля (ул. Ленина, 116)

Выставка «Волшебный мир стекла Алексея Зеля»

Выставка-продажа «Калужский художественный сувенир»

Справки по тел.: 56-28-30, 56-38-20.

Кинотеатр «АРЛЕКИНО»
ул. Глаголева, 3. Тел. 90-98-88, 90-99-90

Притяжение 2D, 3D	С 26.01.2017 по 22.02.2017
Балерина 2D, 3D	С 26.01.2017 по 15.02.2017
Молчание 2D	С 26.01.2017 по 08.02.2017
Стартующие в феврале 2017 г.	
Звонки 2D	С 02.02.17 по 22.02.17
Космос между нами 2D	С 02.02.17 по 08.02.17
Голос монстра 2D	С 02.02.17 по 08.02.17
Отпетые напарники 2D	С 02.02.17 по 08.02.17
На пятьдесят оттенков темнее 2D	С 09.02.17 по 08.03.17
Джон Уик 2 2D	С 09.02.17 по 01.03 .17
Лего Фильм: Бэтмен 2D, 3D	С 09.02.17 по 01.03.17
Обитель зла: Последняя глава 2D, 3D	С 16.02.17 по 01.03.17
Гуляй, Вася 2D	С 16.02.17 по 01.02.17
Великая стена 2D, 3D	С 16.02.17 по 15.03.17
Вурдалаки 2Д	С 23.02.17 по 15.03.17
Защитники 2Д	С 23.02.17 по 23.03.17

Трактир “РУССКИЕ ТРАДИЦИИ”
г. Калуга, ул. Московская , 17а

Костюмированный спектакль-дегустация «Обед с Екатериной Великой»

Справки по тел.: 8-953-314-04-72

ДОМ МУЗЫКИ, ул. Кирова, 6

27 января 19.00 «Мы вращаем землю…». Песни Владимира Высоцкого. Алексей Майоров.

3 февраля 10.00 «Как песня родилась». Произведения Г. Свиридова. Муниципальный камерный хор.

11 февраля 17.00 «Вечера в галерее». Концерт вокальной музыки «Жестокое сердце». Дмитрий Логунов (баритон), Виктория Тантлевская (фортепиано)

16 февраля 19.00 Муниципальный камерный оркестр. Дирижер А. Левин. «В мире животных». Премьера

18 февраля 18.00 Оркестр волынщиков CITYPIPES представляет концерт-перформанс

«Легенды Ирландии и Шотландии». Волынки и орган

25 февраля 17.00 «Наш союз». Концерт автора-исполнителя Тимура Шаова

Галерея

24 января-5 февраля Выставка работ преподавателей школ искусств г. Калуги

Справки по тел.: 72-32-71.

ВЫСТАВОЧНЫЙ ЗАЛ ДОМА ХУДОЖНИКА ул. Ленина, 77

19 января – 5 апреля – выставка “Калужские мастера”. Живопись, скульптура, храмовое искусство. Вход бесплатный.

Справки по тел.: 57-51-50

СОСТОИТСЯ

Паломническая служба
ЕЛИСАВЕТА

28 января. 11 февраля. К св. Матроне Московской, к чудотв. иконе «Всецарица». 900 руб.

29 января. Новый Иерусалим. Звенигород. Саввино - Сторожевский монастырь. 1100 руб.

5 февраля. Оптина Пустынь. Клыково. Шамордино. 850 руб.

25 февраля. Москва. Семь чудотворных икон Богородицы. 1200 руб.

26 февраля. Боровск. Пафнутьев - Боровский монастырь. Масленица в Этномире. 850 руб. + входные билеты.

3-10 апреля. Благовещенье и Вербное воскресенье на Святой Земле. Иерусалим, Вифлеем, Назарет, Иерихон, р. Иордан, г. Фавор и др. от 49 500, группа с священником

Наши телефоны: 8-910-862-91-93, 75-06-12.

Реклама. Инф. на момент публ. Услуги лицензированы

ЦЕНТРАЛЬНАЯ СБЕРКАССА 8 800 555-23-18
кредитный потребительский кооператив (звонок бесплатный)

НОВАЯ ПРОГРАММА
3 месяца – 18,80% годовых
г. Калуга, ул. Луначарского , д. 10/15
телефон +7 (4842) 33-34-62
www.центральнаясберкасса.рф

Наши отделения:
Казань, Симферополь, Севастополь, Ялта, Евпатория, Феодосия, Керчь, Краснодар, Новороссийск, Ставрополь, Майкоп, Армавир, Геленджик, Волгоград, Саратов, Самара, Воронеж, Орел, Липецк, Рязань, Тольятти, Тула, Пенза, Астрахань, Белгород, Сызрань, Нижний Новгород, Брянск, Смоленск, Пятигорск, Екатеринбург, Ярославль, Кисловодск, Ростов на Дону, Анапа, Ульяновск, Уфа

Кредитный потребительский кооператив «Центральная сберкасса» (ОГРН 1131690045552, ИНН 1658148311) состоит в НС «СРО КПК «Союзмикрофинанс». Услуги предоставляются Кооперативом физическим лицам при условии вступления в члены Кооператива с оплатой вступительного и паевого взноса 100 рублей. Под 18,80% сумма от 10000 сроком от 3 мес. При досрочном расторжении договора по инициативе Пайщика проценты рассчитываются исходя из ставки 6%годовых. Кооператив является налоговым агентом по уплате НДФЛ, процентные ставки указаны без учета налога. Полная информация об условиях приёма личных сбережений на сайте: http://центральнаясберкасса.рф или по телефону 8-800-555-23-18.

Реклама

КРЦ «ОРИОН»,
ул. Салтыкова Щедрина, д. 141

16 февраля в 19.00 – Юлия Рутберг с музыкально-поэтической программой «Кабаре бродячая собака»

22 февраля в 19.00 – группа «ЭКС БЕ»

25 февраля в 18.00 – спектакль «А зори здесь тихие»

4 марта в 18.00 – «Берегите женщин», поет Сергей Беликов.

Тел. кассы: 8-920-093-30-04, доставка билетов: 8-920-093-44-70.

БЛАГОТВОРИТЕЛЬНАЯ ПРОДАЖА МЁДА С БАЙКАЛА ОТ 250 РУБ. ЗА КГ

Мед редких сортов высокого качества прошел строгую проверку!
Гречишник, боярышник, расторопша.
РЕДКИЕ СОРТА: кедровый, бархат амурский, липовый, цветочный, сабельник с прополисом, роза маньчжурская, аконит, золотарник.
Только один день – 6 февраля (понедельник)
Адрес места продажи: Калуга, ул. Московская, 188, (здание управы), 3-й этаж (Совет ветеранов)

Реклама. Инф. На момент публ.

Калужская Неделя
Порядковый номер выпуска №03 (776)

Газета зарегистрирована Управлением Федеральной службы по надзору за соблюдением законодательства в сфере массовых коммуникаций и охране культурного наследия по Центральному федеральному округу ПИ № ФС1-80321К от 10 мая 2007 года. Учредитель: “Городская Управа города Калуги” и “Городская Дума города Калуги”.
Издатель: МБУ “Редакция газеты “Калужская неделя”.
Редакция не несет ответственности за содержание рекламных материалов.

Адрес издателя, адрес редакции: Калуга, ул. Карпова, 10.
Тел. 565-575. Рекламная служба – тел. 56-22-50.
www.nedelya40.ru E-mail:nedelya@bk.ru.
Главный редактор В. А. Красников.

Отпечатано в типографии ООО «ВМГ-Принт», 127247 Москва, Дмитровское шоссе, д. 100.
Тираж 50 000 экз. Заказ № Дата выхода: 26.01.2017
Подписано в печать: по графику - 18.00, фактически - 18.00.

ГАЗЕТА РАСПРОСТРАНЯЕТСЯ БЕСПЛАТНО